



MESTRADO EM CIÊNCIAS DA LINGUAGEM

EDITAL TURMA 2026.1

UNIVERSIDADE CATÓLICA DE PERNAMBUCO
PRÓ-REITORIA DE PESQUISA E PÓS-GRADUAÇÃO
ASSESSORIA DA PÓS-GRADUAÇÃO STRICTO SENSU
PROGRAMA DE PÓS-GRADUAÇÃO EM CIÊNCIAS DA LINGUAGEM

BEM-VINDOS, FUTUROS MESTRANDOS E MESTRANDAS!

Estamos muito felizes com seu interesse em integrar nosso Programa de Pós-Graduação em Ciências da Linguagem. Este edital foi elaborado seguindo os princípios da linguagem simples para que você encontre todas as informações de forma clara e objetiva, facilitando sua jornada rumo ao mestrado.

ETAPAS



SUMÁRIO

- | | | | |
|-----------|---------------------------------------|-----------|--------------------------------------|
| 04 | 1. Informações Gerais | 08 | 5. Aspectos Financeiros e Cronograma |
| 05 | 2. Processo de Inscrição | 10 | 6. Esclarecimentos Adicionais |
| 06 | 3. Metodologia de Seleção (detalhada) | | 7. Canais de Comunicação |
| 08 | 4. Ações Afirmativas | 11 | 8. Documentos Anexos |

1. INFORMAÇÕES GERAIS

1.1. SOBRE O PROGRAMA DE PÓS-GRADUAÇÃO EM CIÊNCIAS DA LINGUAGEM

O Programa de Pós-Graduação em Ciências da Linguagem da UNICAP (PPGCL/UNICAP) oferece formação stricto sensu em nível de mestrado e doutorado, com área de concentração em **Teoria e Análise da Organização Linguística**. O Mestrado em Ciências da Linguagem é um curso que promove a pesquisa, o ensino e a extensão sobre a Linguagem em suas diversas dimensões. O programa busca formar pesquisadores, docentes e profissionais capazes de refletir criticamente sobre a linguagem e propor soluções inovadoras para as demandas da sociedade.

1.2. DISTRIBUIÇÃO DE VAGAS

Para a 25ª turma (2026), oferecemos:

- 13 vagas na ampla concorrência
- 3 vagas adicionais reservadas para ações afirmativas (as vagas não implicam em gratuidade)
- Total: 16 vagas

1.3. LINHAS DE PESQUISA DISPONÍVEIS

O programa estrutura-se em duas linhas de pesquisa:

Linha 1: Aquisição, Desenvolvimento e Distúrbios da Linguagem em suas diversas manifestações

Linha 2: Processos de Organização Linguística e Identidade Social



1.4. REQUISITOS DE ELEGIBILIDADE

São elegíveis candidatos com diploma de graduação em Letras, Pedagogia, Fonoaudiologia, Comunicação e áreas afins, cujo objeto de estudo seja a linguagem. O diploma deve ser reconhecido pelo Ministério da Educação (MEC).

2. PROCESSO DE INSCRIÇÃO

2.1. PROCEDIMENTOS PARA INSCRIÇÃO ONLINE

Período: 20 de outubro de 2025 a 09 de janeiro de 2026

-  **1. PRÉ-INSCRIÇÃO:** Acesse <https://mestrado.unicap.br> e complete o formulário online
-  **2. PAGAMENTO:** Gere e quite a taxa de inscrição de R\$ 200,00
-  **3. SUBMISSÃO DOCUMENTAL:** Envie a documentação digitalizada para [sec.ppgclm@unicap.br](mailto:ppgclm@unicap.br) com o assunto '**Seleção 2026 PPGCL - MESTRADO**'.

2.2. DOCUMENTAÇÃO OBRIGATÓRIA

Organize sua documentação em **dois arquivos PDF**:

Arquivo 1: Documentação Pessoal e Acadêmica

1. Ficha de inscrição preenchida integralmente
2. Comprovante de quitação da taxa de inscrição
3. Fotografia 3x4 recente e colorida
4. Documento de identidade (RG) e CPF
5. Certidão de estado civil
6. Certificado de reservista (quando aplicável)
7. Diploma de graduação ou certificado de conclusão
8. Histórico escolar completo da graduação
9. Termo de responsabilidade (Anexo I)
10. Requerimento com as razões da escolha do curso e da linha de pesquisa
11. Declaração de proficiência em idioma estrangeiro (se aplicável)

12. Currículo Lattes atualizado
13. Tabela de pontuação curricular preenchida (Anexo II)
14. Documentação comprobatória da pontuação

Arquivo 2: Projeto de Pesquisa

- Projeto completo (10-15 páginas) seguindo normas ABNT
- Capa contendo: linha de pesquisa, indicação de dois possíveis orientadores e CPF do candidato
- Atenção: Documento anônimo (sem nome do candidato)

IMPORTANTE:

- Em nenhuma hipótese é permitido alterar ou complementar documentação em data posterior à inscrição.
- Documentos emitidos em outros países precisam ser autenticados pelo consulado brasileiro daquele país (legalização diplomática).

3. METODOLOGIA DE SELEÇÃO

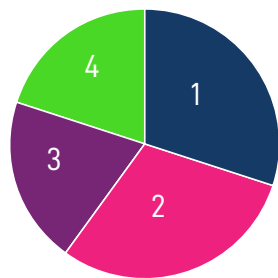

O processo seletivo é integralmente remoto e compreende quatro etapas:

1. **Análise do Projeto de Pesquisa - Caráter eliminatório**
2. **Entrevista Acadêmica - Caráter eliminatório**
3. **Prova de Idiomas - Caráter classificatório**
4. **Avaliação Curricular - Caráter classificatório**

3.1. ANÁLISE DO PROJETO DE PESQUISA

A comissão avaliará a relevância da investigação, a pertinência à linha de pesquisa e a qualidade acadêmica do projeto. Projetos com plágio serão desclassificados. São critérios de avaliação:

- Relevância do tema de pesquisa
- Qualidade da justificativa e fundamentação teórica
- Pertinência na elaboração do problema
- Adequação da metodologia ao problema proposto
- Viabilidade da execução do projeto
- Aderência à linha de pesquisa.

Estrutura do Projeto de Tese (10-15 páginas):

A estrutura deve atender à NBR 15287:2011 da ABNT e incluir:

- Capa: título do projeto, CPF do candidato, linha de pesquisa e indicação do possível orientador(a)
- Justificativa: importância do tema e possíveis contribuições da pesquisa
- Objetivos: geral e específicos
- Revisão da literatura: discussão dos aportes teóricos
- Metodologia: procedimentos para execução do projeto
- Cronograma: planejamento mês a mês das etapas
- Referências: fontes utilizadas na elaboração do projeto e que serão consultadas para a pesquisa

Formatação obrigatória:

- Formato A4
- Espaçamento 1,5 entre linhas
- Fonte Times New Roman 12
- Normas ABNT
- 10 a 15 páginas (incluindo as referências)

Importante: O projeto apresentado na seleção é um elemento avaliativo, não vinculando o candidato à sua execução. A pesquisa definitiva será definida com o orientador.

Nota mínima para aprovação: 7,0

3.2. ENTREVISTA: DEFESA DO PROJETO DE PESQUISA

Defesa do projeto por videoconferência. A banca avaliará seu domínio do assunto, capacidade de argumentação e exposição clara e consistente dos conceitos. Você poderá usar slides. São critérios de avaliação:

- Domínio do assunto

- Capacidade de argumentação e exposição lógica de conceitos
- Proposta de pesquisa
- Embasamento teórico
- Consistência das respostas às perguntas da Comissão de Seleção

Procedimentos da entrevista:

- Modalidade: Videoconferência via Microsoft Teams (ou plataforma indicada)
- Duração: Aproximadamente 30 minutos
- Horários: 8h-12h e 14h-17h
- Link de acesso enviado por e-mail ou WhatsApp
- Identificação obrigatória com documento oficial com foto
- Recomenda-se estar disponível 35 minutos antes do horário
- As entrevistas poderão ser gravadas (áudio e vídeo) para uso da Comissão

Nota mínima para aprovação: 7,0

3.3. PROVA DE IDIOMAS

Esta etapa é classificatória. Prova de compreensão de texto em Francês, Inglês ou Espanhol, com auxílio de dicionário. A nota mínima para aprovação é 7,0. Quem não atingir a nota terá uma nova oportunidade em até 12 meses.

Nota mínima para aprovação: 7,0

3.4. AVALIAÇÃO DO CURRÍCULO LATTES

Esta etapa é classificatória. A avaliação curricular será objetiva, conforme Anexo I (Tabela de Pontuação). Serão valorizados:

- Desempenho acadêmico do candidato
- Produção acadêmica e científica
- Experiência profissional relevante

Procedimentos para avaliação curricular:

- Os candidatos devem fazer a contagem de seus próprios pontos usando o Anexo I
- Preencher a tabela de pontuação indicando a pontuação alcançada
- Organizar a documentação comprobatória de forma sequenciada por grupos (1 a 4)
- Separar cada grupo com uma página indicativa
- Apenas itens com documentação comprobatória serão pontuados
- Títulos não comprovados no ato da inscrição não serão computados

Grupos de avaliação curricular:

1 - Títulos universitários (máximo 1,0 ponto)

2 - Atividades Científicas ou Artísticas (máximo 4,0 pontos)

3 - Atividades didáticas e profissionais (máximo 4,0 pontos)

4 - Formação Complementar (máximo 1,0 ponto)

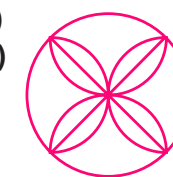

4. AÇÕES AFIRMATIVAS

O programa reserva 3 vagas para candidatos que se autodeclarem pertencentes aos seguintes grupos:

- Pessoas negras (pretas e pardas)
- Quilombolas
- Indígenas
- Pessoas com deficiência
- Imigrantes, refugiados, asilados, apátridas
- Vítimas de tráfico de pessoas
- Outras categorias em situação de vulnerabilidade social

Observação: São 1 vaga para pessoas autodeclaradas negras, quilombolas ou indígenas; 1 vaga para pessoas com deficiência (conforme Lei nº 13.146/2015) e 1 vaga para outras categorias de vulnerabilidade social. Estas vagas não implicam em gratuidade.



Documentação para ações afirmativas:

- Candidatos negros, quilombolas e indígenas: autodeclaração fundamentada + avaliação pela comissão de heteroidentificação do NEABI/UNICAP
- Pessoas com deficiência: laudo médico ou parecer biopsicossocial conforme Lei nº 13.146/2015
- Demais categorias: autodeclaração justificada analisada pelos órgãos competentes da UNICAP

5. ASPECTOS FINANCEIROS E CRONOGRAMA

5.1. TAXA DE INSCRIÇÃO

Valor: R\$ 200,00 (duzentos reais)
Observação: Taxa não reembolsável

5.2. INVESTIMENTO NO CURSO

Mensalidade: R\$ 2.350,00
Modalidade: 24 parcelas

5.3. DURAÇÃO DO CURSO

Mínimo: 12 meses
Máximo: 24 meses

5.4. CRONOGRAMA DETALHADO

Etapa	Data	Local/Meio
Período de inscrições	20/10/2025 a 09/01/2026	Online: https://mestrado.unicap.br
Submissão documental	Até 10/01/2026	E-mail institucional: sec.ppgclm@unicap.br
Homologação das inscrições e resultado do pedido de dispensa da prova de idiomas	21/01/2026 (17h)	Site do PPGCL: https://portal.unicap.br/ciencias-da-linguagem-ppgcl#presencial/
Recursos - inscrições	22/01/2026	E-mail institucional: sec.ppgclm@unicap.br
Resultado - recursos inscrições	23/01/2026	Site do PPGCL: https://portal.unicap.br/ciencias-da-linguagem-ppgcl#presencial/
Resultado - análise projetos de pesquisa	30/01/2026 (8h)	Site do PPGCL: https://portal.unicap.br/ciencias-da-linguagem-ppgcl#presencial/
Recursos - análise projetos de pesquisa	02/02/2026	E-mail institucional: sec.ppgclm@unicap.br
Resultado - recursos análise projetos de pesquisa	03/02/2026 (18h)	Site do PPGCL: https://portal.unicap.br/ciencias-da-linguagem-ppgcl#presencial/
Prova de idiomas	04/02/2026 (9h)	Plataforma virtual (o link será enviado por e-mail)
Resultado prova de idiomas	05/02/2026 (8h)	Site do PPGCL: https://portal.unicap.br/ciencias-da-linguagem-ppgcl#presencial/
Recursos - prova de idiomas	06/02/2026	E-mail institucional: sec.ppgclm@unicap.br
Resultado - recursos prova de idiomas	09/02/2026 (8h)	Site do PPGCL: https://portal.unicap.br/ciencias-da-linguagem-ppgcl#presencial/
Cronograma das entrevistas	09/02/2026 (17h)	Site do PPGCL: https://portal.unicap.br/ciencias-da-linguagem-ppgcl#presencial/
Entrevistas acadêmicas	19 a 25/02/2026 (9h às 17h)	Videoconferência via Teams (o link será enviado por e-mail ou WhatsApp)
Resultado - entrevistas	26/02/2026 (17h)	Site do PPGCL: https://portal.unicap.br/ciencias-da-linguagem-ppgcl#presencial/
Recursos - entrevistas	27/02/2026	E-mail institucional: sec.ppgclm@unicap.br
Resultado - recursos entrevistas	02/03/2026 (8h)	Site do PPGCL: https://portal.unicap.br/ciencias-da-linguagem-ppgcl#presencial/
RESULTADO PRELIMINAR	03/03/2026 (8h)	Site do PPGCL: https://portal.unicap.br/ciencias-da-linguagem-ppgcl#presencial/
Recursos - resultado preliminar	03/03/2026	E-mail institucional: sec.ppgclm@unicap.br
Resultado - recursos resultado preliminar	04/03/2026 (8h)	Site do PPGCL: https://portal.unicap.br/ciencias-da-linguagem-ppgcl#presencial/
RESULTADO FINAL	04/03/2026 (20h)	Site do PPGCL: https://portal.unicap.br/ciencias-da-linguagem-ppgcl#presencial/
Matrícula (o candidato aprovado e classificado que não comparecer à matrícula nos dias e horários definidos será automaticamente desligado e haverá remanejamento para o próximo aprovado)	5 e 6/03/2026	Online: https://portal2.unicap.br/RM/web/app/edu/PortalEducacional/login/
Início letivo	09/03/2026	Presencial. Verificar o horário das disciplinas no site do PPGCL: https://portal.unicap.br/ciencias-da-linguagem-ppgcl#presencial/

Observação: Poderão ser oferecidas disciplinas obrigatórias e eletivas nos períodos da manhã e da tarde.

8. DOCUMENTOS ANEXOS

6. ESCLARECIMENTOS ADICIONAIS

O projeto de pesquisa é definitivo?

Não. O projeto apresentado na seleção é um elemento avaliativo. A pesquisa definitiva será definida em conjunto com o orientador.

Como escolher o orientador?

Recomenda-se consultar:

- Projetos de pesquisa dos docentes: https://portal.unicap.br/ciencias-da-linguagem-ppgcl#presencial/o_programa/pesquisa/projetos_pesquisa
- Conheça os professores do PPGCL: https://portal.unicap.br/ciencias-da-linguagem-ppgcl#presencial/o_programa/o_programa/corpo_docente

O curso oferece bolsas de estudo?

O PPGCL possui um quantitativo importante de bolsas CAPES para o Mestrado, porém a aprovação no processo seletivo não garante bolsa. Logo após a seleção haverá um edital para distribuição das bolsas recebidas PROSUC CAPES.

Qual a carga horária do programa?

O Curso de Mestrado em Ciências da Linguagem abrange um conjunto de disciplinas e atividades ou trabalhos orientados, ordenados em quatro Módulos que deverão integralizar 24 (vinte e quatro) créditos. As disciplinas podem ser oferecidas nos turnos matutino e vespertino, exigindo disponibilidade do mestrando.

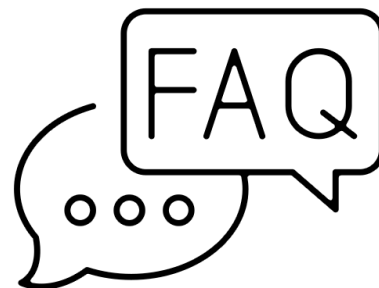

7. CANAIS DE COMUNICAÇÃO



E-mail institucional
sec.ppgclm@unicap.br



Endereço
Rua do Príncipe, 526, Bloco G,
8º andar, Boa Vista, Recife-PE



Website
<https://portal.unicap.br/ciencias-da-linguagem-ppgcl#presencial>



WhatsApp
(81) 99146-6993
(Secretaria Stricto Sensu)

INFORMAÇÕES COMPLEMENTARES

a. Sobre as inscrições

Se você não entregar algum documento no prazo, sua inscrição será negada. A Comissão pode analisar sua justificativa e pedir que você complete a documentação, mas essa decisão é dela e não pode ser contestada. Se você ainda está concluindo a graduação, pode se inscrever e participar da seleção. Porém, sua aprovação só será confirmada quando você comprovar que concluiu o curso e entregar a cópia do diploma o mais rápido possível.

b. Sobre os resultados e a classificação

O resultado final será calculado pela média das notas de todas as etapas. Os candidatos aprovados serão classificados do maior para o menor resultado, respeitando o número de vagas disponíveis. A nota máxima é 10 pontos, conforme os critérios definidos pela Comissão de Seleção. Você será reprovado se:

- Faltar em qualquer etapa da seleção
- Não entregar a documentação necessária
- Tirar menos de 7,0 pontos nas etapas eliminatórias

c. Sobre a estrutura do projeto

Identifique tema ou problema de pesquisa ao qual gostaria de dedicar-se e que tenha aderência ao projeto de algum professor pesquisador do Programa (possível orientador), acompanhado de uma justificativa. Faça tratamento inicial do tema ou problema destacado, desenvolvendo suas considerações conceituais e o referencial teórico básico em que pretende apoiar-se, além de um breve comentário das investigações já realizadas sobre o tema. Indique a metodologia a ser seguida.

IMPORTANTE: O projeto deve manter aderência com uma das linhas de pesquisa do Programa e, por conseguinte, com o trabalho desenvolvido pelo possível orientador. Recomenda-se consultar os projetos de pesquisa e áreas de interesse dos docentes no site do programa e o currículo Lattes dos professores.

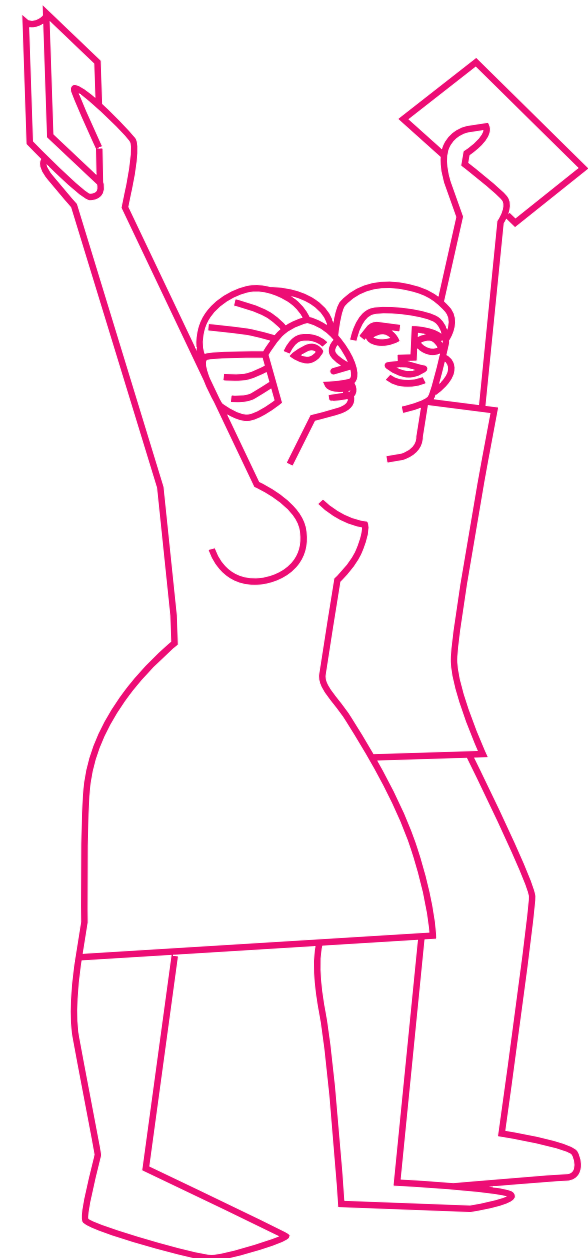

d. Sobre a prova de idiomas

Durante a prova, você pode usar dicionário impresso. Não é permitido usar dicionário online ou eletrônico em computador, tablet ou celular.

Se você tirar menos de 7,0 na prova de idiomas, terá uma segunda chance em até 6 meses após a seleção. Se for reprovado novamente, não poderá continuar no curso.

Você pode pedir dispensa da prova apresentando certificado de conclusão de curso em uma das línguas aceitas neste Edital. A Comissão de Seleção analisará seu pedido. Se for aprovado, você fica dispensado da prova e manteremos a nota recebida no certificado de conclusão de curso, em caso de aceite pela Comissão, para a sua pontuação.

Se você foi aprovado em exame de língua estrangeira na seleção de Mestrado concluído nos últimos 5 anos, ou em teste de proficiência aplicado por instituição universitária, fica dispensado da prova de língua estrangeira. A dispensa será registrada pela Comissão e será utilizada a nota obtida no exame de língua estrangeira do Mestrado.

Se você apresentar certificado válido de proficiência em língua estrangeira, conforme os testes e níveis mínimos abaixo, será dispensado da prova de língua estrangeira.

Não serão aceitas declarações de conclusão de cursos de línguas ou disciplinas instrumentais.

Níveis mínimos aceitos:

INGLÊS	FRANCÊS	ESPAÑHOL
TOEFL IBT: 60	DALF: B1	DELE: B1
TOEFL ITP: 501	DELF: B1	SIELE: B1
TOEIC: 650	TCF: B1	
IELTS: 5	TCF CAPES: B1	
Cambridge Exam: B1 Preliminary		

e. Linhas de Pesquisa Detalhadas

Linha 1: Aquisição, Desenvolvimento e Distúrbios da Linguagem em suas diversas manifestações

Esta linha objetiva congrega estudos dos diferentes aspectos e elementos envolvidos no processo de aquisição e uso da linguagem oral ou escrita da primeira ou segunda língua, singularidades, desvios e transtornos da linguagem. Destaca-se a linguagem que ocorre em condições regulares e àquela que acontece em condições especiais, notadamente na surdez, na cegueira, na surdocegueira, nas afasias, na gagueira, no TEA (autismo) e na linguagem de sujeitos idosos.

Professores: Antonio Henrique Coutelo de Moraes; Flávia Tavares da Costa Ramos; Isabela Barbosa do Rêgo Barros; Maria de Fátima Vilar de Melo; Nadia Pereira da Silva Gonçalves de Azevedo; Renata Fonseca Lima da Fonte; Rossana Regina Guimarães Ramos Henz; Wanilda Maria Alves Cavalcanti.

Linha 2: Processos de Organização Linguística e Identidade Social

Esta linha objetiva congrega estudos das organizações do texto e do discurso, com base nas contribuições de teorias do texto, do gênero, do discurso e dos letramentos; implementação de pesquisas e tecnologias em Ciências da Linguagem; papel da linguagem na construção do conhecimento e organização sociocultural; representação social nos discursos escolares e inclusivos. Nesta linha de pesquisa, os estudos desenvolvidos mantêm relação com as análises do texto, do gênero, do discurso e dos letramentos sob diferentes abordagens teóricas e aplicadas. Procura-se analisar a linguagem em vários contextos sociais, em especial o escolar, o da saúde, o da comunicação, o religioso e o político.

Professores: Benedito Gomes Bezerra; Elaine Pereira Daróz; Dario Brito Rocha Júnior; Francisco Madeiro Bernardino Junior; Moab Duarte Acioli; Nadia Pereira Gonçalves de Azevedo; Roberta Varginha Ramos Caiado; Robson Teles Gomes; Nilo Ribeiro; Valdenice José Raimundo.

Professores Colaboradores: Maria Otília Guimarães Ninin.

ANEXO I

TERMO DE RESPONSABILIDADE

À Comissão de Seleção

CPF: _____

Candidato(a): _____

Nível: () Mestrado () Doutorado

Linha de pesquisa:

Linha de pesquisa:

() Aquisição, Desenvolvimento e Distúrbios da Linguagem em suas diversas manifestações

() Processos de Organização Linguística e Identidade Social

Declaro assumir a inteira responsabilidade pela omissão ou apresentação de informações ou documentos falsos ou divergentes, que implicarão a não efetivação da inscrição no Programa de Pós-graduação em Ciências da Linguagem, ou seu posterior cancelamento, além das medidas judiciais cabíveis. Declaro, ainda, estar ciente do disposto no item 2 (Da inscrição/documentação) do Edital de Seleção, de que não é possível alterar ou complementar documentação em data posterior à inscrição, em nenhuma hipótese ou a qualquer título.

Recife, ____ de _____ de ____.

ASSINATURA DO(A) CANDIDATO(A)

ANEXO II

TABELA DE VALORES PARA AVALIAÇÃO DO CURRICULUM VITAE (PADRÃO LATTES) – PROPOSTA PARA MESTRADO

1. TÍTULOS UNIVERSITÁRIOS (máximo 1,0 ponto)

ITEM	REFERÊNCIA	PONTOS ATRIBUÍDOS PELO CANDIDATO	PONTOS ATRIBUÍDOS PELA COMISSÃO
Graduação (segunda graduação)	0,3		
Mestrado (segundo mestrado)	0,5		
Doutorado concluído	1,0		
Especialização concluída (mín. 360h)	0,4		
TOTAL			

2. ATIVIDADES CIENTÍFICAS OU ARTÍSTICAS (máximo 4,0 pontos)

ITEM	REFERÊNCIA	PONTOS ATRIBUÍDOS PELO CANDIDATO	PONTOS ATRIBUÍDOS PELA COMISSÃO
Livro publicado (didático, científico ou literário) com ISBN	1,0		
Organização de livro (coletânea) com ISBN	0,5		
Capítulo de livro publicado com ISBN	0,5		
Artigos científicos publicados em periódico Qualis A1, A2, A3, A4	1,0		
Artigos científicos publicados em periódico Qualis B1, B2, B3, B4	0,5		
Artigos científicos publicados em periódico Qualis C ou sem classificação	0,2		
Trabalhos Completos publicados em anais de eventos científicos	0,5		
Resumo expandido publicado em anais de eventos científicos	0,3		
Resenha acadêmica publicada em periódicos com Qualis	0,5		
Comunicação Oral em eventos internacionais	0,5		
Comunicação Oral em eventos nacionais	0,3		
Resumo publicado em anais de eventos científicos	0,2		
Tradução de livros (didáticos, científicos ou literários) com ISBN	1,0		
Tradução publicada de artigos (com Qualis) ou capítulos de livros (com ISBN)	0,5		
Premiação em Jornada de Iniciação Científica/Eventos Científicos	0,3		
TOTAL			

3. ATIVIDADES DIDÁTICAS E PROFISSIONAIS (máximo 4,0 pontos)

ITEM	REFERÊNCIA	PONTOS ATRIBUÍDOS PELO CANDIDATO	PONTOS ATRIBUÍDOS PELA COMISSÃO
Ensino superior – mais de dois semestres	1,5		
Ensino superior – até dois semestres	1,0		
Ensino médio ou fundamental – mais de dois semestres	1,0		
Ensino médio ou fundamental – até dois semestres	0,5		
Monitoria	0,5		
Tutoria em EAD	0,5		
Estágios no magistério superior	0,3		
Estágios na área profissional	0,3		
Participação em Projetos de Iniciação Científica	1,0		
Participação em projeto de extensão	0,5		
Orientação de Projetos de Iniciação Científica	1,0		
Conferência, palestra, seminário proferido	0,3		
Participação na organização de eventos científicos	0,3		
Aprovação em concurso público - área educacional, nível superior	1,0		
Aprovação em concurso público - área profissional	1,0		
Aprovação em concurso público - área educacional, nível fundamental	0,5		
Aprovação em seleção pública - área educacional (professor substituto)	0,5		
Aprovação em seleção pública simplificada - área profissional	0,5		
Cargo de chefia ou direção em IES (mín. 1 ano)	1,0		
Participação em banca examinadora – magistério superior	0,3		
Obtenção de láurea de graduação	0,3		
Patente e software registrado	0,3		
TOTAL			

4. FORMAÇÃO COMPLEMENTAR (máximo 1,0 ponto)

ITEM	REFERÊNCIA	PONTOS ATRIBUÍDOS PELO CANDIDATO	PONTOS ATRIBUÍDOS PELA COMISSÃO
Participação em cursos de extensão, oficinas, minicur-sos (mín. 04h)	0,25		
Participação em Congressos, Simpósios, Seminários sem apresentação	0,5		
Participação em grupos de pesquisa registrados no CNPq (por semestre)	0,1		
TOTAL			

RESUMO DA PONTUAÇÃO

GRUPOS	NOTA PARCIAL	TOTAL POR GRUPO
1 - Títulos Universitários		1,0
2 - Atividades Científicas ou Artísticas		4,0
3 - Atividades Didáticas e Profissionais		4,0
4 - Formação CompleMentar		1,0
NOTA FINAL DA PROVA DE TÍTULOS		
Total Geral de Pontos		

OBSERVAÇÕES:

- Serão consideradas apenas a Formação Complementar (item 3) e as Atividades Científicas (item 4) realizadas a partir do ano de 2020.
- Para pontuação por publicação de artigos e resenhas, o Qualis do periódico deve ser comprovado mediante consulta à Plataforma Sucupira (evento de classificação 2017-2020), no link <https://sucupira.capes.gov.br/sucupira/>.
- Somente serão aceitos os títulos e atividades devidamente comprovados mediante apresentação da documentação pertinente e entregues na ordem que se apresentam na TABELA DE VALORES PARA AVALIAÇÃO DO CURRICULUM VITAE.
- Para a comprovação das atividades científicas, os arquivos deverão ser enviados da seguinte forma:
 - Artigo ou resenha em periódico: enviar a página que consta o nome do periódico com o ISSN, sumário, a primeira e a última página do artigo publicado.
 - Artigo ou resumo em Anais de evento científico: enviar a capa, a contracapa em que conste a referência com o ISSN ou ISBN, sumário, a primeira e a última página do artigo publicado.
 - Livro: capa, contracapa em que conste a referência com o ISSN ou ISBN, sumário, a primeira e a última página do prefácio ou da apresentação.
 - Capítulo de livro: capa, contracapa em que conste a referência com o ISSN ou ISBN, sumário, a primeira e a última página do capítulo publicado.

Profa. Dra. Valdenice José Raimundo
Pró-reitora de Pesquisa e Pós-graduação

Assessora da Pós-Graduação Stricto Sensu
Profa. Dra. Carla Teixeira

Coordenação do Programa
Profa. Dra. Elaine Pereira Daróz
E-mail: elaine.daroz@unicap.br

Vice-Coordenação do Programa
Profa. Dra. Nadia Pereira da Silva Gonçalves de Azevedo
E-mail: nadia.azevedo@unicap.br

Secretaria Stricto Sensu – Mestrados e Doutorados
Rua Almeida Cunha, 245, bloco G4, térreo CEP: 50.050-590,
Santo Amaro, Recife – PE, Brasil
WhatsApp: (81) 99146-6993 (Atendimento por mensagens)
E-mail: secretariastRICTOSensu@unicap.br
Telefones: (81) 2119.4369 / (81) 2119.4015