24ª JORNADA DE INICIAÇÃO CIENTÍFICA

PROGRAMA INSTITUCIONAL DE BOLSAS DE INICIAÇÃO CIENTÍFICA – PIBIC 2021/2022

24ª JORNADA DE INICIAÇÃO CIENTÍFICA
ANAIS ELETRÔNICOS

Ano 24 - nº 01

.

1. Iniciação Científica 2. Ciências e Tecnologia 3. Pesquisa Científica 4. Iniciação Científica - UNICAP, 2022

Recife-PE, 24 a 26 de outubro de 2022

FASA GRÁFICA
Rua do Príncipe, 526
Boa Vista – Recife – PE
CEP 50050-900
Fone: (81) 2119 4160 FAX (81) 2119 4259

UNIVERSIDADE CATÓLICA DE PERNAMBUCO

Presidente Honorário
Prof. Dr. Pe. Pedro Rubens Ferreira Oliveira, S.J. (Reitor UNICAP)

Pró-Reitoria de Pesquisa, Pós-Graduação e Inovação
Profª. Dra. Valdenice José Raimundo

Pró-reitoria Administrativa
Prof. MSc. Márcio Waked de Moraes Rêgo

Pró-reitoria Comunitária
Prof. Dr. Pe. Lúcio Flávio Ribeiro Cirne

Coordenação de Pesquisa e Inovação
Coordenação do PIBIC
Prof. Dr. Dario Brito Rocha Júnior

Assessoria da Coordenação de Pesquisa e Inovação / PIBIC
Profª. Dra. Marina de Lima Neves Barros

Secretaria Coordenação de Pesquisa e Inovação
Sarah Andréa da Silva

Secretaria do PIBIC
Fernanda Suely Pontes Costa
Roberto José da Silva
Adrya Kalyne dos Santos Camelo (Jovem Aprendiz)

Universidade Católica de Pernambuco
Rua do Príncipe, 526 – Boa Vista
Recife – PE – CEP 50050-900
PABX: 81 21194000 – FAX: 81 21194222

24ª JORNADA DE INICIAÇÃO CIENTÍFICA

APRESENTAÇÃO

Recife, 2022

À Comunidade Acadêmica e à Sociedade em geral

Seguindo no seu forte compromisso de contribuir para a difusão do conhecimento científico, a Universidade Católica de Pernambuco – UNICAP, torna disponível, em meio eletrônico, no site da instituição, os Anais da 24ª Jornada de Iniciação Científica, Tecnológica e de Inovação (JIC), realizada entre os dias 24 e 26 de outubro de 2022.

Nele, encontramos os resumos expandidos dos 449 trabalhos apresentados ao longo de três dias de evento, um recorde numérico na história da JIC, capitaneado pelos alunos que representaram as seis escolas da Universidade. A Jornada este ano contou com a participação de mais de 170 professores orientadores e, somados os membros das bancas examinadores, esse total chegou a mais de 250 docentes.

Vale reforçar que este ano apresentaram os resultados de suas pesquisas os alunos bolsistas financiados pela própria instituição (UNICAP-FASA), pela Fundação de Amparo à Ciência e Tecnologia do Estado de Pernambuco (FACEPE) e pelo Conselho Nacional de Desenvolvimento Científico e Tecnológico (CNPq), além dos alunos voluntários que são regidos pelas mesmas normas dos bolsistas, mas que, por alguma razão específica, estão impossibilitados de receberem remuneração.

O tema que norteou as discussões do evento foi "UNICAP: uma ponte entre a pesquisa e a extensão ", apresentado na noite de abertura da Jornada, dia 24 de outubro de 2022. Os palestrantes foram Prof. Luiz Alberto Rodrigues (Pró-reitor de Extensão e Cultura - UPE), Profa. Yoná da Silva Dalonso (Presidente do Fórum Nacional de Extensão das Universidades Comunitárias - FOREXT), Profa. Fernanda Nicol Penela Quinteiros (Universidade Católica do Chile), Profa. Valdenice José Raimundo (Pró-reitora de Pesquisa, Pós-graduação e Inovação – PORPESPI UNICAP) e Prof. João Elton de Jesus (Assessor de Extensão – UNICAP).

Houve premiação de trabalhos dos estudantes em cada uma das áreas do conhecimento reconhecidas pelo CNPq que a UNICAP desenvolve pesquisa. Foram elas: Ciências Exatas e da Terra; Ciências Biológicas; Engenharias; Ciências da Saúde; Ciências Sociais Aplicadas; Ciências Humanas; Linguística, Letras e Artes.

Foram agraciados os três alunos de cada área cujos trabalhos obtiveram as médias aritméticas resultantes das notas obtidas nos relatórios finais e nas apresentações orais. A premiação ocorreu na sessão de encerramento da Jornada, dia 17 de maio de 2023, num evento presencial no auditório do Bloco G4. Neste evento também houve o lançamento do livro “O que nos dizem os dados? Uma introdução à pesquisa jurídica quantitativa”, dos autores José Mário Wanderley Gomes Neto; Luís Felipe Andrade Barbosa e Alexandre Moura de Paula Filho.

Foram vencedores os seguintes estudantes:

PREMIADOS 24ª JORNADA DE INICIAÇÃO CIENTÍFICA

1º LUGAR GERAL (CIÊNCIAS DA SAÚDE)

LUZILENE PEREIRA DE LIMA (aluna)
[Erico Muniz de Arruda Falcão (orientador)]

CIÊNCIAS EXATAS E DA TERRA

1º Lugar - **KAROLAYNE TEIXEIRA DA SILVA** (aluna)
[Francisco Madeiro Bernardino Júnior (orientador)]
2º Lugar - **LUIZ CARLOS DE QUEIROZ FILHO** (aluno)
[Tarcísio Daniel Pontes Lucas (orientador)]
3º Lugar - **GIORDANO ARAÚJO RÉGIS TOSCANO** (aluno)
[Tarcísio Daniel Pontes Lucas (orientador)]

CIÊNCIAS BIOLÓGICAS

1º Lugar - **ALISSA CINTIA SILVA DE LEMOS** (aluna)
[Luiz Vital Fernandes Cruz Da Cunha (orientadora)]
2º Lugar - **ALINE CRISTINA DOS SANTOS SILVA** (aluna)
[Raquel Diniz Rufino (orientadora)]
3º Lugar – **MARIA GABRIELLA RUFINO MADRUGA** (aluna)
[Luiz Oliveira da Costa Filho (orientadora)]

ENGENHARIAS

1º Lugar - **MARIA EDUARDA PEREIRA DA SILVA** (aluna)
[Leonie Asfora Sarubbo (orientadora)]
2º Lugar - **YASMIM DE FARIAS CAVALCANTI** (aluna)
[Leonie Asfora Sarubbo (orientadoar)]
3º Lugar - **ANA JÚLIA VAZ DE MELO SOARES** (aluna)
[Sergio Carvalho De Paiva (orientador)]

CIÊNCIAS DA SAÚDE

1º Lugar - **LUZILENE PEREIRA DE LIMA** (aluna)
[Erico Muniz de Arruda Falcão (orientador)]
2º Lugar - **YNGRYD RAYANNY DE LACERDA FONTE** (aluna)
[Cristiana Maria Macedo de Brito (orientadora)]
3º Lugar - **LARISSA MILENA SANTIAGO DOS SANTOS GONÇALVES** (aluna)
[Teresa Cristina da Costa Vieira (orientadora)]

CIÊNCIAS SOCIAIS APLICADAS

1º Lugar - **CAIO CÉSAR DA SILVA** (aluno)
[Ricardo César Campos Maia Júnior (orientador)]
2º Lugar – **MARIA LUÍZA GOMES DE SOUZA** (aluna)
[Marília Montenegro Pessoa de Mello (orientadora)]
3º Lugar – **RICARDO BEZERRA DE OLIVEIRA FILHO** (aluno)
[Dario Brito Rocha Júnior (orientador)]

CIÊNCIAS HUMANAS

1º Lugar - **EMMANUELLE OLIVEIRA DE LIMA** (aluna)
[Maria do Rosário da Silva (orientadora)]
2º Lugar - **ROMILDO DIAS DE MELO NETO** (aluna)
[Martha Solange Perrusi (orientadora)]
3º Lugar - **PEDRO HENRIQUE ROCHA BACELAR DE MELO** (aluna)
[Vera Borges de Sáaral (orientadora)]

LINGUÍSTICA-LETRAS E ARTES

1º Lugar - **ROBÉRIO GOMES DA SILVA FILHO** (aluno)
[Renata Fonseca Lima da Fonte (orientadora)]
2º Lugar - **MILENA DA SILVA DE ARAÚJO** (aluna)
[Izabelly Correia dos Santos Brayner (orientadora)]
3º Lugar - **WESLLEY LUCAS DA SILVA PIMENTEL** (aluna)
[Glória Maria Monteiro de Carvalho (orientadora)]

REALIZAÇÃO:

Ficha Catalográfica

J82a Jornada de Iniciação Científica (24: 2022: Recife)
Anais eletrônicos [da] XXIV Jornada de Iniciação Científica [recurso eletrônico] / [organização Prof. Dr. Dario Brito Rocha Júnior e Profª. Dra. Marina de Lima Neves Barros Universidade Católica de Pernambuco, 2022.
507 p.
1. Ciência e tecnologia - Congressos e convenções.
2. Pesquisa - Congressos e convenções.

ISBN: 978.85.7084.451-4 CDU 5/6

APOIO: **REALIZAÇÃO:**

24ª JORNADA DE INICIAÇÃO CIENTÍFICA

SUMÁRIO

Recife, 2022

SUMÁRIO

CIÊNCIAS EXATAS E DA TERRA

PROJETO APLICADO: A FORMA DE UMA LATA
Alan Henrique Gonçalves da Silva
Edjane Oliveira dos Santos Cavalcanti.....53

AVIÕES E PÁSSAROS: MINIMIZANDO ENERGIA
Allana Magalene Nougueira Paz Farias
Edjane Oliveira dos Santos Cavalcanti.....54

MINERAÇÃO DE SUBGRUPOS EM CIDADES INTELIGENTES COM FOCO APRENDIZADO CONTÍNUO
Ayrton Marinho Apolônio de Souza
Tarcísio Daniel Pontes Lucas.....55

METODOLOGIA DE PLANEJAMENTO PARA AVALIAÇÃO DE USABILIDADE EM APLICAÇÕES PARA CIDADES INTELIGENTES
Beatriz Ramos Figueiroa
Liliane Sheyla da Silva Fonseca.....56

DETECÇÃO DE ESTACIONAMENTO NA RUA PARA CIDADES INTELIGENTES USANDO MÁQUINA DE VITORES E SUPORTE
Carlos Wagner Leuthier da Silva
Robson Cavalcanti Lins.....57

UM ESTUDO DE APRENDIZAGEM DE MÁQUINA EM CIDADES INTELIGENTES: APLICAÇÕES E PERSPECTIVAS
Geovane Miguel da Silva
Francisco Madeiro Bernardino Junior.....58

MINERAÇÃO DE SUBGRUPOS EM CIDADES INTELIGENTES COM FOCO EM PERFORMANCE
Giordano Araújo Régis Toscano
Tarcísio Daniel Pontes Lucas.....59

INVESTIGAÇÃO DE SOLUÇÕES DE PERFORMANCE E SEGURANÇA EM IOT
João Vitor Coelho Tavares
Sérgio Murilo Maciel Fernandes.....60

CONSTRUINDO UMA MONTANHA RUSSA MELHOR
Júlia Hipólito Campo
Edjane Oliveira dos Santos Cavalcanti.....61

APRENDIZAGEM DE MÁQUINA APLICADA A VEÍCULOS AÉREOS NÃO TRIPULADOS
Karolayne Teixeira da Silva
Francisco Madeiro Bernardino Junior.....62

PERDA DE CÉLULAS VERMELHAS DO SANGUE DURANTE UMA CIRURGIA
Laís Albina Silva
Edjane Oliveira dos Santos Cavalcanti.....63

BIG DATA RECIFE
Luiz Carlos de Queiroz Filho
Tarcísio Daniel Pontes Lucas.....64

DIAGNOSTICO DOS IMPACTOS AMBIENTAIS E SUA RELAÇÃO COM A MALACOFAUNA EXISTENTE NA PRAIA DOS CARNEIROS, PE, BRASIL
Maria Catarina de Farias Caldas
Goretti Sonia-Silva.....65

CIDADE LIMPA: ESTUDO SOBRE TECNOLOGIAS NO CONTEXTO DE CIDADES INTELIGENTES CONSIDERANDO OS RESÍDUOS SÓLIDOS
Pedro Luiz Sales Guerra Camara
Liliane Sheyla da Silva Fonseca.....66

UTILIZAÇÃO DE DRONES PARA MONITORAMENTO AMBIENTAL E AGRÍCOLA
Robson Cavalcanti Lins Júnior
Sérgio Murilo Maciel Fernandes.....67

INVESTIGAÇÃO DAS ABORDAGENS UTILIZADAS PARA EXTRAÇÃO DE CARACTERÍSTICAS E PARA SELEÇÃO DE CARACTERÍSTICAS EMPREGADAS NAS INTERFACES CÉREBRO-COMPUTADOR (BCI)
Ryan Rangel da Silva Barros
Sérgio Murilo Fernandes.....68

DETECÇÃO DE ESTACIONAMENTO NA RUA PARA CIDADES INTELIGENTES COM O USO DE REDES NEURAIS DE APRENDIZAGEM PROFUNDA
Samara Silvia Sabino Correa
Robson Cavalcanti Lins.....69

CIÊNCIAS BIOLÓGICAS

UTILIZAÇÃO DE BIOSSURFACTANTE VEGETAL PARA APLICAÇÃO NA INDÚSTRIA DE COSMÉTICOS
Aline Cristina dos Santos Silva
Raquel Diniz Rufino 71

AVALIAR CONTAMINAÇÃO POR PETRÓLEO EM AVICENNIA SCHAUERIANA NO LITORAL SUL DO MUNICÍPIO DE RIO FORMOSO - PE
Alissa Cintia Silva de Lemos
Luiz Vital Fernandes Cruz da Cunha 72

SUPERAÇÃO DA DORMÊNCIA EM SEMENTES DE JUÁ (ZIZIPHUS JOAZEIRO MARTIUS) SUBMETIDAS A TRATAMENTO PRÉ-GERMINATIVO USANDO BIOSSURFACTANTE.
Camilla Pereira de Arruda
Luiz Oliveira da Costa Filho 73

PRODUÇÃO DE BIOSSURFACTANTE E APLICAÇÃO NA REMOÇÃO DE METAIS PESADO
Diego Ferreira da Silva
Juliana Moura de Luna 74

TRATAMENTO PARA SUPERAÇÃO DA DORMÊNCIA DE SEMENTES DE JUCÁ (LIBIDIBIA FERREA) UTILIZANDO BIOSSURFACTANTE ISOLADO DE CUNNINGHAMELLA ELEGANS UCP 0542
Eduardo Henrique Cabral Braga
Rosileide Fontenele da Silva Andrade 75

TECNOLOGIA ALTERNATIVA PARA A QUEBRA DE DORMÊNCIA DE SEMENTES DE LICURI (SYAGRUS CORONATA) UTILIZANDO BIOTENSOATIVO DE CUNNINGHAMELLA ELEGANS UCP 542
Emerson Ryan Neves de Souza
Rosileide Fontenele da Silva Andrade 76

SÍNTESE VERDE DE QUITOSANA POR MUCOR CIRCINELLOIDES UCP 0017 USANDO SUBSTRATOS AGROINDUSTRIAIS
Gabriela Rodrigues Pereira de Andrade
Galba Maria de Campos Takaki 77

AVALIAÇÃO DOS IMPACTOS AMBIENTAIS MEDIADOS PELA CONTAMINAÇÃO POR PETRÓLEO NO ECOSSISTEMA MANGUEZAL DE RIO FORMOSO, PERNAMBUCO/BRASIL
Maria Gabriella Rufino Madruga
Luiz Oliveira da Costa Filho 78

PRODUÇÃO SUSTENTÁVEL DE BIOSSURFACTANTE USANDO SUBSTRATOS RENOVÁVEIS POR MUCOR CIRCINELLOIDES UCP0017
Palloma Maria Jacinto de Melo
Galba Maria de Campos Takaki.....79

BIORREMEDIAÇÃO DE CORANTES TÊXTEIS: DESCOLORAÇÃO E REDUÇÃO DA TOXICIDADE UTILIZANDO BIOMASSA FÚNGICA
Pamela Thaís Acioli do Nascimento Silva
Juliana Moura de Luna 80

ENGENHARIAS

UTILIZAÇÃO DE FIBRAS ÓTICAS PARA O MONITORAMENTO DAS EXPANSÕES EM CORPO DE PROVA DE CONCRETO AFETADOS POR REAÇÕES INTERNAS DE EXPANSÃO (FOCO NA PRODUÇÃO DE UM DOCUMENTO DENSO COM O ESTADO DA ARTE SOBRE O TEMA COM UMA ABORDAGEM COMPARATIVA DAS SOLUÇÕES EXISTENTES)
Amanda Lúcia de Souza
Marta Lúcia Rolim de Almendra Freitas.....82

DIAGNÓSTICO DE CHUVA ÁCIDA E A PRESENÇA DE METAIS E SEUS EFEITOS ADVERSOS NO BAIRRO DA BOA VISTA CIDADE DO RECIFE.
Ana Júlia Vaz de Melo Soares
Sergio Carvalho de Paiva.....83

MANIFESTAÇÕES PATOLÓGICAS EM FACHADAS DE EDIFICAÇÕES HISTÓRICAS – MAPA DE DANOS
Andre Gustavo Ferreira de Vasconcelos Filho
Eliana Cristina Barreto Monteiro.....84

LEVANTAMENTO DE MANIFESTAÇÕES PATOLÓGICAS NA FACHADA DO MUSEU DE ARQUEOLOGIA DA UNICAP ATRAVÉS DE MAPA DE DANOS
Arthur Rocha Lemos
Eliana Cristina Barreto Monteiro.....85

LEVANTAMENTO DE MANIFESTAÇÕES PATOLÓGICAS EM PONTES DE CONCRETO ARMADO NA CIDADE DE RECIFE-PE, ATRAVÉS DE MAPA DE DANOS
Camila Marques do Rêgo
Eliana Cristina Barreto Monteiro.....86

PRODUÇÃO DE BIOSSURFACTANTE INTEGRADA A UM PROCESSO DE SEPARAÇÃO IN SITU E APLICAÇÃO NA FORMULAÇÃO DE UM DETERGENTE NATURAL
Cíntia Vitória Maria de Souza
Leonie Asfora Sarubbo.....87

AS BOAS PRÁTICAS DA ENGENHARIA PELO COMPROMISSO COM OS OBJETIVOS DO DESENVOLVIMENTO SUSTENTÁVEL - ODS APLICADA A REGIÃO METROPOLITANA DO RECIFE – RMR – O SANEAMENTO BÁSICO PARA O DESENVOLVIMENTO SUSTENTÁVEL
Cynthia Maria Pereira da Silva
Marta Lúcia Rolim de Almendra Freitas.....88

UTILIZAÇÃO DE FIBRAS ÓTICAS PARA O MONITORAMENTO DAS EXPANSÕES EM CORPO DE PROVA DE CONCRETO AFETADOS POR REAÇÕES INTERNAS DE EXPANSÃO (FOCO NA REALIZAÇÃO DE ENSAIOS DE LABORATÓRIO COM SENSORES MAIS APROPRIADOS PARA MEDIR EXPANSÕES INTERNAS NO CONCRETO EM AMBIENTES AGRESSIVOS)
Derivaldo Yvison Lopes Viana
Marta Lúcia Rolim de Almendra Freitas.....89

INVESTIGAÇÃO NUMÉRICA E EXPERIMENTAL DE ELEMENTOS DE CONCRETO ESTRUTURAL AFETADOS POR DIFERENTES REAÇÕES INTERNAS DE EXPANSÃO
Everson Silva de Albuquerque
Fernando Artur Nogueira Silva.....90

DIAGNÓSTICO DOS RESÍDUOS ELETROELETRÔNICOS NA UNIVERSIDADE CATÓLICA DE PERNAMBUCO
Ewlly Nayde Gonçalves de Oliveira
Eduardo Antonio Maia Lins.....91

UTILIZAÇÃO DA REFLECTOMETRIA ÓTICA NO DOMÍNIO DA FREQUÊNCIA (RODF) EM SENSORES DE FIBRA ÓTICA PARA MONITORAMENTO DE ELEMENTOS DE CONCRETO: REVISÃO BIBLIOGRÁFICA
Fabiana dos Santos Ferreira
Marta Lúcia Rolim de Almendra Freitas.....92

DIAGNÓSTICO DE CHUVAS ÁCIDAS E IMPACTOS AMBIENTAIS NEGATIVOS NA CIDADE DO RECIFE – ESTUDO DE CASO NO BAIRRO DA BOA VISTA
Fernanda Nathália Carneiro da Cunha
Sérgio Carvalho de Paiva.....93

ESTUDO PILOTO DE COMPOSTEIRA NA GERAÇÃO DE ADUBO PARA HORTAS AGROECOLÓGICAS NO BAIRRO DE CAIXA D'ÁGUA
Gabriela Maria da Silva
Eduardo Antonio Maia Lins.....94

ESTIMATIVA DE BIOGÁS EM UM SISTEMA DE COMPOSTAGEM E POSSÍVEIS REDUÇÕES PARA O EFEITO ESTUFA
Ingrid Rayanne Lima da Silva
Eduardo Antonio Maia Lins.....95

ESTUDO DO MODELO DE BIELAS E TIRANTES DE BLOCOS DE CONCRETO ARMADO VIA MÉTODO DOS ELEMENTOS FINITOS
José Marcelo da Silva Filho
Hildo Augusto Santiago Filho.....96

PROPRIEDADES MECÂNICAS E DE TRANSFERÊNCIA DE CORPO DE PROVA E DE TESTEMUNHOS DE CONCRETO AFETADOS POR REAÇÕES INTERNAS DE EXPANSÃO (FOCO NAS ANÁLISES DE CORPOS DE PROVA CONFECCIONADOS EM LABORATÓRIO – MÓDULO DE ELASTICIDADE ESTÁTICO E DINÂMICO)
Kleverson Kennedy Eleuterio Rocha
Fernando Artur Nogueira Silva.....97

ESTUDO SOBRE O PLANEJAMENTO E GESTÃO DE OCUPAÇÃO DE ÁREAS, POR MEIO DE MAPEAMENTO E GEOPROCESSAMENTO, EMPREGANDO GEOTECNOLOGIAS E ARP-AERONAVE REMOTAMENTE PILOTADAS
Liége Silva Santos
Glauber Carvalho Costa.....98

ESTUDO DE CASO EMPREGADO ANÁLISE DA TENSÃO-DEFORMAÇÃO-RESISTÊNCIA DE MATERIAIS
Lucas Melo da Silva
Joaquim Teodoro Romão de Oliveira.....99

AVANÇO DA TEORIA DA TRANSFERÊNCIA DE DEFORMAÇÃO DE SENSORES INDUSTRIALIZADOS DE FIBRA ÓTICA UTILIZADOS EM MONITORAMENTO DE ESTRUTURAS DE CONCRETO: REVISÃO BIBLIOGRÁFICA
Maria Alice Laureano de Sá
Marta Lúcia Rolim de Almendra Freitas.....100

APLICAÇÃO DO BLEND DE SURFACTANTE NATURAL E ATIVOS DA FOLHA DA MANGA PARA O CONTROLE DE MICRO-ORGANISMOS BIOINCRUSTANTES
Maria Eduarda Pereira da Silva
Leonie Asfora Sarubbo.....101

DIAGNÓSTICO DA GESTÃO DE RESÍDUOS SÓLIDOS URBANOS NO BAIRRO DE CAIXA D´ÁGUA
Rafael Giuseppe Figueredo Breckenfeld Fernandes
Eduardo Antonio Maia Lins.....102

MAPEAMENTO DE MATERIAIS DRENANTES DE OBRAS DA RMR UTILIZADAS EM OBRA DE DRENAGEM
Ranavalo de Araújo Leal
Diogo Coelho Maia.....103

MUDANÇAS CLIMÁTICAS E INOVAÇÃO SOCIAL TERRITORIAL: ANÁLISE DA QUALIDADE DA ÁGUA DE CHUVA E SEUS IMPACTOS PARA A COMUNIDADE DO BAIRRO DE CAIXA D´ÁGUA
Vitor Correia Holanda Pereira
Eduardo Antonio Maia Lins.....104

MODELAGEM NUMÉRICA DE REAÇÃO ALCALI-AGREGADO VIA MÉTODO DOS ELEMENTOS FINITOS (MEF): REVISÃO BIBLOGRÁFICA
Vitor Matheus Lima da Silva
Hildo Augusto Santiago Filho.....105

SOLUÇÕES SUSTENTÁVEIS PARA A HABITAÇÃO DE BAIXA RENDA NA REGIÃO METROPOLITANA DO RECIFE.
Wyllyana Carla Pereira de Souza
Sérgio do Rêgo Barros Machado Dias.....106

ANÁLISE DAS CARACTERISTICAS FÍSICO-QUÍMICAS DA CELULOSE BACTERIANA PRODUZIDA EM DIFERENTES MEIOS DE CULTIVO
Yasmim de Farias Cavalcanti
Leonie Asfora Sarubbo.....107

CIÊNCIAS DA SAÚDE

CARACTERIZAÇÃO ESPECTROGRÁFICA DAS CÂMARAS CARDÍACAS FETAL ENTRE 28 E 32 SEMANAS PELA ULTRASSONOGRAFIA COM DOPPLER
Adrícia Cristine de Souza Alves
Alex Sandro Rolland de Souza.....109

RASTREIO DAS FRAGILIDADES ENFRENTADAS PELOS IDOSOS ASSISTIDOS NA CLÍNICA DA PESSOA IDOSA ATRAVÉS DA EDMONTON FRAIL SCALE
Adrielly de Oliveira Feitosa
Josian Silva de Medeiros.....110

PERFIL EPIDEMIOLÓGICO DE MULHERES PORTADORES DE INCONTINÊNCIA URINÁRIA MISTA
Alessandra Luckwü da Silva
Valéria Conceição Passos de Carvalho.....111

FATORES BIOPSICOSSOCIAIS RELACIONADOS AO USO DE DROGAS EM ADOLESCENTES
Aliny Rafaela Oliveira Silva
Emilly Anne Moreno de Lima.....112

AVALIAÇÃO DA DOR E DA FORÇA MUSCULAR DO TRAPÉZIO FIBRAS SUPERIORES APÓS LIBERAÇÃO POSICONAL E LIBERAÇÃO MIOFASCIAL
Allyson de Paula Cabral
Paulo Henrique altran veiga.....113

RELAÇÃO ENTRE OS RISCOS ERGONÔMICOS, O NÍVEL DE DOR E OS IMPACTOS PSICOLÓGICOS EM CRIANÇAS DURANTE A PANDEMIA
Amanda Caroline Ferreira de Lima
Erica Patricia Borba Lira Uchôa.....114

COMORBIDADES ASSOCIADAS EM CRIANÇAS SUSPEITAS OU CONFIRMADAS COM SARS-COV-2 INTERNADAS EM HOSPITAL DE REFERÊNCIA EM RECIFE/PE
Amanda Carvalho Feitoza
Regina Coeli Ferreira Ramos.....115

IMPACTO DA PANDEMIA DO CORONAVÍRUS DISEASE-19 EM ADULTOS COM DISFUNÇÕES NEUROLÓGICAS
Amanda Isabele Lima Maciel
Ana Karolina Pontes de Lima.....116

AVALIAÇÃO DA ATIVIDADE ANTI-INFLAMATÓRIA DE FTALIMIDAS LIGADAS À 1,2,3-TRIAZÓIS
Amanda Larissa Nunes Silva
Shalom Pôrto de Oliveira Assis.....117

EFEITOS DA EQUOTERAPIA NO DESENVOLVIMENTO NEUROPSICOMOTOR DE CRIANÇAS E ADOLESCENTES COM SÍNDROME DE DOWN: REVISÃO DE LITERATURA
Amanda Laryssa da Silva Cardoso
Cristiana Maria Macedo de Brito.....118

RELAÇÃO ENTRE RISCOS ERGONÔMICOS, NÍVEL DE DOR E IMPACTOS PSICOLÓGICOS EM ALUNOS DO ENSINO SUPERIOR DURANTE A PANDEMIA
Ana Carolina Queiroz Vieira
Marina de Lima Neves Barros.....119

PERFIL EPIDEMIOLÓGICO DE MULHERES PORTADORAS DE INCONTINÊNCIA URINÁRIA POR ESFORÇO
Ana Gabriela Alves de Lima
Valéria Conceição Passos de Carvalho.....120

ALTERAÇÕES DE MARCADORES INFLAMATÓRIOS EM CRIANÇAS CONFIRMADAS COM SARS-COV-2 INTERNADAS EM HOSPITAL DE REFERÊNCIA EM RECIFE/PE
Ana Luíza Nogueira Gonçalves
Regina Coeli Ferreira Ramos.....121

RELAÇÃO ENTRE O PROCESSO FORMATIVO E A ATUAÇÃO PROFISSIONAL DE MÉDICOS EGRESSOS DA UNIVERSIDADE CATÓLICA DE PERNAMBUCO
Ana Maria Rabelo de Oliveira Cavalcanti
Tiago Feitosa Oliveira.....122

ESTRATÉGIAS UTILIZADAS NAS ESCOLAS PARA PREVENÇÃO DO CONSUMO DE DROGAS
Anderson Alves de Souza Ramos
Emilly Anne Cardoso Moreno de Lima.....123

COMUNICAÇÃO E GOVERNANÇA: ANÁLISE DO FACEBOOK DO MINISTÉRIO DA SAÚDE DURANTE A PANDEMIA DA COVID-19
André Corrêa de Araújo Amorim
Leila Karina de Novaes Pires Ribeiro.....124

PANDEMIA DA COVID-19 E MÉDICOS EGRESSOS DO CURSO DE MEDICINA DA UNICAP: IMPACTOS NA FORMAÇÃO E NO EXERCÍCIO PROFISSIONAL
Andressa Andrade Cavalcanti Bastos de Oliveira
Tiago Feitosa Oliveira.....125

EFICÀCIA DA FOTOBIOMODULAÇÃO EM MULHERES COM SÌNDROME GENITURINÀRIA DE MENOPAUSA
Andreza Paula Gomes de Sá
Silvana Maria de Macedo Uchôa.....126

A SOLUÇÃO COMO OBJETO DE ESTUDO: ANÁLISE DOCUMENTAL EM PORTFÓLIOS DE ALUNOS DO CURSO DE MEDICINA.
Antônio Coêlho Pereira da Costa
Paulo Marcelo Freitas de Barros.....127

ANÁLISE DA ATIVIDADE ANTIFÚNGICA COM FTALIMIDAS LIGADOS A 1,2,3-TRIAZÓIS
Apolonio Alves de Lima Junior
Shalom Pôrto de Oliveira Assis.....128

RISCO DE TRANSTORNOS ALIMENTARES E INSATISFAÇÃO CORPORAL EM ESTUDANTES DO CURSO DE MEDICINA DO 1º E 5º ANOS
Arthur Oliveira da Cunha
Nathalia Alves da Silva.....129

PERFIL DO PADRÃO DE CONSUMO DE DROGAS EM ADOLESCENTES ESCOLARES DO RECIFE NORTE
Beatriz Barbosa de Amorim Barros
Emilly Anne Cardoso Moreno de Lima.....130

RELAÇÃO DA ATIVIDADE LÚDICA COM TEMPO E ESTADIAMENTO DA DOENÇA DE PARKINSON: FASE 2
Beatriz Dantas dos Santos Ramos
Nadja Maria Jorge Asano.....131

IMPACTO NA QUALIDADE DE VIDA COM USO DE FITOTERÁPICOS: UMA REVISÃO NARRATIVA
Beatriz Miranda Carneiro
Leandro de Albuquerque Medeiros.....132

TRANSEXUALIDADE E TRANSTORNOS DE DEPRESSÃO, ANSIEDADE E ESTRESSE
Bianca Wanderley Coutelo
Marcus Túlio Caldas.....133

O TRADUTOR/INTÉRPRETE DE LIBRAS E LÍNGUA PORTUGUESA E SEU PAPEL NA COMUNICAÇÃO DO SURDO: DESAFIOS E POSSIBILIDADES NA INCLUSÃO
Brenda Winne da Cunha Silva Brito
Wanilda Maria Alves Cavalcanti.....134

COGNIÇÃO E DEPRESSÃO EM PACIENTES COM DOENÇA DE PARKINSON: REVISÃO INTEGRATIVA
Bruno Soares Freire
Nadja Maria Jorge Asano.....135

PERCEPÇÕES CORPORAIS DOS IDOSOS RELACIONADAS À FISIOTERAPIA AQUÁTICA EM TEMPOS DE PANDEMIA
Carlos Emanuel De Vasconcelos Alves
Marcio Botelho Pedrosa.....136

SINTOMAS MUSCULOESQUELÉTICOS EM DANÇARINOS DE BALLET CLÁSSICO
Caroline Nascimento Costa
Marina de Lima Neves Barros.....137

ANÁLISE SOCIOFAMILIAR EM IDOSOS NA CLÍNICA DA PESSOA IDOSO DURANTE A PANDEMIA DA COVID-19
Chrystiane Ribeiro Pereira Gusmão
Josian Silva de Medeiros.....138

AVALIAÇÃO DE DISFUNÇÕES SEXUAIS EM MULHERES CRISTÃS
Cibbele da Silva Mendonça
Silvana Maria de Macedo Uchôa.....139

TRANSTORNOS MENTAIS RELACIONADOS À GESTAÇÃO E AO PUERPÉRIO: SOLUÇÕES VIÁVEIS NA ATENÇÃO BÁSICA
Cintia Viana do Prado
Alexandre Barbosa Beltrão.....140

EFEITOS DA ELETROESTIMULAÇÃO EM CRIANÇAS E ADOLESCENTES COM PARALISIA CEREBRAL: REVISÃO DA LITERATURA.
Clarelís Maria Batista da Silva
Cristiana Maria Macedo de Brito.....141

REPERCUSSÕES NA QUALIDADE DE VIDA E FUNCIONALIDADE EM INDIVÍDUOS COM DIVERSAS CONDIÇÕES NEUROLÓGICAS ACOMPANHADOS EM UM SERVIÇO DE FISIOTERAPIA NA CIDADE DO RECIFE
Danilo José de Lima Ribeiro
Cristiana Machado da Rosa e Silva Almeida.....142

PERFIL DOS PACIENTES CIRÚRGICOS COM VALVULOPATIA REUMÁTICA ATENDIDOS EM AMBULATÓRIO DE REFERÊNCIA DO ESTADO DE PERNAMBUCO DURANTE PANDEMIA POR SARS-COV-2
Débora Cavalcante Belfort
Pedro Rafael Salerno.....143

INFLUÊNCIA DO MÉTODO PILATES® NA POSTURA, MOBILIDADE, RISCO DE QUEDAS E EQUILÍBRIO EM IDOSOS: UMA REVISÃO DE LITERATURA.
Eduarda Kamilla Passos
Érica Patrícia Borba Lira Uchôa.....144

PERFIL CLÍNICO-EPIDEMIOLÓGICO DE PACIENTES ADULTOS PORTADORES DE COMUNICAÇÃO INTERATRIAL ATENDIDOS EM SERVIÇO TERCIÁRIO DE REFERÊNCIA EM CARDIOLOGIA NO RECIFE
Eduarda Silvestre Ribeiro da Costa Gomes
Pedro Rafael Salerno.....145

INSATISFAÇÃO CORPORAL ASSOCIADOS A TRANSTORNOS ALIMENTARES EM ESTUDANTES DE PSICOLOGIA DE DIFERENTES TURNOS
Elisa Silva de Carvalho
Nathalia Alves da Silva.....146

PADRÃO DE CONSUMO DE DROGAS E PENSAMENTO SUICIDA EM ESCOLARES
Ellen Luiza de Freitas Carvalho
Emilly Anne Cardoso Moreno.....147

ABORDAGEM DA FISIOTERAPIA INTER E INTRADIALÍTICA EM PACIENTES RENAIS: DO AMBULATÓRIO À UNIDADE DE TERAPIA INTENSIVA. ESTUDO OBSERVACIONAL ANALÍTICO DESCRITIVO.
Emanuel Santana Elói
Glívia Maria Barros Delmondes.....148

COMPARAÇÃO DA QUALIDADE DE VIDA ENTRE HOMENS E MULHERES ACOMETIDOS PELA COVID-19
Emelly Duarte de Lima
Valdecir Castor Galindo Filho.....149

CORRELAÇÃO ENTRE COGNIÇÃO E DEPRESSÃO EM PACIENTES IDOSOS COM DOENÇA DE PARKINSON
Erinaldo Siqueira de Medeiros
Nadja Maria Jorge Asano.....150

INVESTIGAÇÃO DOS IMPACTOS ERGONÔMICOS POSTURAIS E QUALIDADE DE VIDA EM PROFESSORES DE EDUCAÇÃO BÁSICA NO PERÍODO DA PANDEMIA.
Ester Enedina Santos de Albuquerque Lins
Marina de Lima Neves Barros.....151

PERCEPÇÃO DE PROFISSIONAIS DE ENFERMAGEM DA ATENÇÃO BÁSICA EM OLINDA SOBRE O CUIDADO EM SAÚDE MENTAL: UMA ANÁLISE DISCURSIVA.
Esther Soraya Lima de França
Moab Duarte Acioli.....152

INVESTIGAÇÃO DOS INDICES DE RETORNO DE CRIANÇAS SOBREVIVENTES DE QUEIMADURAS AO AMBIENTE ESCOLAR
Gabriel Araujo Bezerra
Cláudia Fonseca de Lima.....153

AVALIAÇÃO DO ECOCARDIOGRAMA EM CRIANÇAS COM E SEM MICROCEFALIA EXPOSTAS AO ZIKA VÍRUS ACOMPANHADAS EM HOSPITAL DE REFERÊNCIA EM PERNAMBUCO
Gabriel Coelho de Alencar
Regina Coeli Ferreira Ramos.....154

IMPORTÂNCIA DO CURSO MÉDICO DA UNICAP NA FORMAÇÃO DOS MÉDICOS EGRESSOS
Gabriel Duarte de Lemos
Tiago Feitosa Oliveira.....155

AVALIAÇÃO DO IMPACTO DE RHODIOLA ROSEA E WITHANIA SOMNIFERA NA FADIGA: UMA REVISÃO NARRATIVA
Gabriela Almeida Diniz
Leandro de Albuquerque Medeiros.....156

CARACTERIZAÇÃO ESPECTOGRÁFICA DAS CÂMARAS CARDÍACAS FETAL A PARTIR DE 36 SEMANAS PELA ULTRASSONOGRAFIA COM DOPPLER
Gabriela Fonseca de A. Souza
Alex Sandro Rolland Souza.....157

AVALIAÇÃO DA FUNÇÃO SEXUAL FEMININA DE ESTUDANTES NA GRADUAÇÃO
Gabriele Gonçalves de Melo
Valéria Conceição Passos de Carvalho.....158

CONHECIMENTO DAS MULHERES ACERCA DA LEGISLAÇÃO EM CASOS DE VIOLÊNCIA SEXUAL: FASE 2
Giulia Rhanna Ferreira Machado
Manuela Barbosa Rodrigues de Souza.....159

PERFIL CLÍNICO-EPIDEMIOLÓGICO DE PACIENTES ADULTOS PORTADORES DE TETRALOGIA DE FALLOT (T4F) ATENDIDOS EM SERVIÇO TERCIÁRIO DE REFERÊNCIA EM CARDIOLOGIA NO RECIFE
Guilherme Neiva Coelho Batista de Carvalho
Pedro Rafael Salerno.....160

FATORES ASSOCIADOS À COMPLICAÇÕES APÓS CIRURGIA FETAL A CÉU ABERTO PARA CORREÇÃO DA MENINGOMIELOCELE
Gustavo Fonseca de Albuquerque Souza
Alex Sandro Rolland Souza.....161

CARACTERIZAÇÃO DAS OCORRÊNCIAS DE VIOLÊNCIA CONTRA A MULHER E DO PERFIL SOCIODEMOGRÁFICO DAS VÍTIMAS NO NORDESTE BRASILEIRO
Haialy Millene Braga Nunes da Silva
Manuela Barbosa Rodrigues de Souza.....162

CIBERCULTURA E VACINAÇÃO CONTRA A COVID-19 NO BRASIL: ESTRATÉGIAS GOVERNAMENTAIS
Heitor Rodrigues Flôr
Leila Karina Novaes Pires Ribeiro.....163

PERCURSOS PSICOSSOCIAIS DE PESSOAS TRANSEXUAIS
Henrique Lages Constant Melo
Marcus Túlio Caldas.....164

TRANSEXUALIDADE E CORPO
Isabel Tomé de Sousa
Marcus Túlio Caldas.....165

PERCEPÇÃO DOS AGENTES COMUNITÁRIOS DE SAÚDE SOBRE O CUIDADO EM SAÚDE MENTAL ÀS MULHERES NA ATENÇÃO BÁSICA EM OLINDA.
Isabella Carla Barbosa Lima Angelo
Moab Duarte Acioli.....166

CARACTERIZAÇÃO DOS CASOS DE VIOLÊNCIA CONTRA MULHER NOTIFICADOS NA REGIÃO NORTE DO BRASIL
Isabelle de Oliveira Rodrigues
Manuela Barbosa Rodrigues de Souza.....167

PERCEPÇÃO DE AGENTES COMUNITÁRIOS DE SAÚDE SOBRE O CUIDADO EM SAÚDE MENTAL DE HOMENS NA ATENÇÃO BÁSICA DE OLINDA.
Isabelle Thays de Freitas Ramos
Moab Duarte Acioli.....168

O IMPACTO DA FORÇA MUSCULAR VENTILARORIA E PERIFERICA NA QUANLIDADE DE VIDA DE PACIENTES RENAIS AGUDOS, SUBAGUDOS E CRÔNICOS.
Ivson Gouvea do Nascimento
Glívia Maria Barros Delmondes.....169

PANORAMA DA FORMAÇÃO/ATUAÇÃO DO TRADUTOR/ INTÉRPRETE DE LIBRAS E LÍNGUA PORTUGUESA (TILSP) NO BRAISL PARA O TRABALHO COM SURDOS: DADOS DA POLÍTICA LINGUÍSTICA.
Jefferson Carneiro da Silva
Wanilda Maria Alves Cavalcanti.....170

TRANSEXUALIDADE: SUAS SINGULARIDADES E RELAÇÃO COM A CLASSE MÉDICA
Jennifer Tuane Felipe de Góis
Marcus Tulio Caldas.....171

RELAÇÃO ENTRE OS RISCOS ERGONÔMICOS, O NÍVEL DE DOR E OS IMPACTOS PSICOLÓGICOS EM ADOLESCENTES DURANTE A PANDEMIA.
Jose Lucas de Souza Lima
Erica Patricia Borba Lira Uchôa.....172

QUALIDADE DE VIDA DE ADULTOS ACOMETIDOS PELA COVID-19
José Manoel da Silva Neto
Valdecir Castor Galindo Filho.....173

PERFIL DOS EGRESSOS DO CURSO DE MEDICINA DA UNIVERSIDADE CATÓLICA DE PERNAMBUCO: CARACTERIZAÇÃO SOCIODEMOGRÁFICO E TRAJETÓRIA ACADÊMICA
Júlia de França Santos
Suzane Brust de Jesus.....174

SOLUÇÃO DE PROBLEMAS E INTELIGÊNCIA ESPIRITUAL: AUTOPERCEPÇÃO DE ESTUDANTES DE MEDICINA.
Juliana Soares de Oliveira Rego
Paulo Marcelo Freitas de Barros.....175

PERFIL SOCIODEMOGRÁFICO DAS MULHERES VÍTIMAS DE VIOLÊNCIA SEXUAL: FASE 2
Julliana de Paula Tavares
Manuela Barbosa Rodrigues de Souza.....176

TRANSEXUALIDADE E FAMÍLIA
Karina Novaes Romão
Marcus Tulio Caldas.....177

PREVALÊNCIA DE PATOLOGIAS REUMATÓLOGICAS EM IDOSOS EM UMA CLINICA ESCOLA NA CIDADE DO RECIFE-PE
Katia Rejane Santos de Azevedo Moreira
Erica Patrícia Borba Lira Uchôa.....178

LEVANTAMENTO DE CRENÇAS DE MÃE E CUIDADORES SOBRE ADESÃO A VACINAÇÃO ATRAVÉS DA TEORIA DO COMPORTAMENTO PLANEJADO (TCP).
Kuezia da Veiga Gonzales Serra
Tâmara Silva.....179

REPERCUSSÃO DOS PARÂMETROS VENTILATÓRIO NA FUNÇÃO RENAL DE PACIENTES CRÍTICOS INTERNADOS NA UNIDADE DE TERAPIA INTENSIVA.
Laís Cabral de Lima
Glívia Maria Barros Delmondes.....180

ANÁLISE COMPARATIVA DE TRANSTORNO ALIMENTAR E SINTOMAS DEPRESSIVOS ENTRE ESTUDANTES DO 1° E 5° ANO DO CURSO DE MEDICINA
Laís Maciel Yamamoto Revorêdo
Nathalia Alves da Silva.....181

AVALIAÇÃO DO EFEITO DE *RHODIOLA ROSEA E WITHANIA SOMNIFERA* NA PERFORMANCE DE PRATICANTES DE EXERCÍCIO FÍSICO: UMA REVISÃO NARRATIVA
Laís Michela Rodrigues Sales Arruda
Leandro de Albuquerque Medeiros.....182

PERFIL CLÍNICO E EPIDEMIOLÓGICO DOS PACIENTES COM VALVULOPATIA REUMÁTICA ATENDIDOS EM SERVIÇO DE REFERÊNCIA NO ESTADO DE PERNAMBUCO
Laís Vanessa Pereira Carneiro
Pedro Rafael Salerno.....183

AVALIAÇÃO DA AUTOESTIMA DE MULHERES MASTECTOMIZADAS PÓS CÂNCER DE MAMA
Larissa Milena Santiago dos Santos Gonçalves
Teresa Cristina da Costa Vieira.....184

COMBATE À COVID-19 NAS REDES SOCIAIS DO MINISTÉRIO DA SAÚDE: PANDEMIA E CIBERCULTURA
Laura Brito Barreto Maranhão
Leila Karina de Novaes Pires Ribeiro.....185

PERFIL EPIDEMIOLÓGICO DAS GESTANTES ATENDIDAS NO SETOR DE MEDICINA FETAL PARA REALIZAÇÃO DE ULTRASSONOGRAFIA MORFOLÓGICA NO SEGUNDO TRIMESTRE
Laura Mendes Rodrigues
Alex Sandro Rolland de Souza.....186

PREVALÊNCIA DE DISFUNÇÕES SEXUAIS NO PUERPÉRIO.
Laysa Palmira Nogueira de Aquino
Valéria Conceição Passos de Carvalho.....187

SOLUÇÃO DE PROBLEMAS E INTELIGÊNCIA LINGUÍSTICA: AUTOPERCEPÇÃO DE ESTUDANTES DE FONOAUDIOLOGIA.
Letícia Gabriele Silva de Santana
Paulo Marcelo Freitas de Barros.....188

PERFIL EPIDEMIOLÓGICO DE MULHERES PORTADORAS DA BEXIGA HIPERATIVA
Letícia Maria Lopes Nader de Azevedo
Valéria Conceição Passos de Carvalho.....189

PERFIL DE ESTRESSE E PADRÃO DE CONSUMO DE SUBSTÂNCIAS PSICOATIVAS ENTRE ESTUDANTES DE MEDICINA
Liana Batista de Farias Costa
Moab Duarte Acioli.....190

CONHECIMENTO DAS MULHERES ACERCA DOS SERVIÇOS DE SAÚDE PARA O ATENDIMENTO DE VÍTIMAS DE VIOLÊNCIA SEXUAL: FASE 2
Lílian de Fátima Alves Guedes
Manuela Barbosa Rodrigues de Souza.....191

PROGRAMA NACIONAL DE IMUNIZAÇÃO E CIBERCULTURA: DESAFIOS ATUAIS PARA A COBERTURA VACINAL NO BRASIL
Lucas Cardeal Simão Ribeiro
Leila Karina de Novaes Pires Ribeiro.....192

ACHADOS DO HEMOGRAMA EM CRIANÇAS SUSPEITAS OU CONFIRMADAS PARA COVID-19 INTERNADAS EM HOSPITAL DE REFERÊNCIA EM RECIFE
Lucas Japhet Valença Albuquerque
Regina Coeli Ferreira Ramos.....193

SOLUCIOLOGIA NA ATENÇÃO BÁSICA: INTERVENÇÕES PARA A DEPRESSÃO NO IDOSO
Luiz Vinicius de Lima Guido
Alexandre Barbosa Beltrão.....194

ESTUDO QUALITATIVO DA EXPERIÊNCIA DE GRUPOS BALINT NO CURSO MÉDICO: ANÁLISE DA TEMÁTICA E CONTEXTO DOS CASOS APRESENTADOS
Luíza Pereira Gomes Ferreira Tavares
José Waldo Saraiva Câmara Filho.....195

ANÁLISE DA EFICIÊNCIA DA ENCAPSULAÇÃO DE VITAMINAS DO COMPLEXO B EM NANOCARREADORES POR ESPECTROFOTOMETRIA ULTRAVIOLETA VISÍVEL
Luzilene Pereira de Lima
Érico Muniz de Arruda Falcão.....196

DESFECHOS MATERNOS APÓS CIRURGIA FETAL A CÉU ABERTO PARA CORREÇÃO DE MENINGOMIELOCELE, EM UM HOSPITAL DO NORDESTE BRASILEIRO NO PERÍODO DE 2014 A 2022
Marcela Maria Cavalcanti Lira
Alex Sandro Rolland Souza.....197

ESTUDO QUALITATIVO DA EXPERIÊNCIA DE GRUPOS BALINT NO CURSO MÉDICO: ANÁLISE DO CONTEÚDO DE DISCUSSÃO, REFLEXÃO E CONCLUSÃO DOS CASOS APRESENTADOS
Maria Clara Nogueira Borges de Melo
José Waldo Saraiva Câmara Filho.....198

PERFIL CLÍNICO E EPIDEMIOLÓGICO DE INDIVÍDUOS ACOMETIDOS POR DISFUNÇÕES NEUROLÓGICAS EM UM SERVIÇO DE FISIOTERAPIA NA CIDADE DE RECIFE.
Maria Eduarda Almeida Goes da Silva
Cristiana Machado da Rosa e Silva Almeida.....199

DESFECHOS FETAIS E NEONATAIS APÓS CIRURGIA FETAL A CÉU ABERTO PARA CORREÇÃO DE MENINGOMIELOCELE NO PERÍODO DE 2014 A 2022
Maria Eduarda Chagas Ferreira de Sá
Alex Sandro Rolland de Souza.....200

PERFIL CLÍNICO-EPIDEMIOLÓGICO DE PACIENTES ADULTOS PORTADORES DE COMUNICAÇÃO INTERVENTRICULAR ATENDIDOS EM SERVIÇO TERCIÁRIO DE REFERÊNCIA EM CARDIOLOGIA NO RECIFE
Maria Eduarda Queiroz de Albuquerque
Pedro Rafael Salerno.....201

CARACTERIZAÇÃO DAS OCORRÊNCIAS DE VIOLÊNCIA CONTRA A MULHER NOTIFICADOS NA REGIÃO SUDESTE DO BRASIL: FASE 2
Maria Izabela Aguiar dos Santos
Manuela Barbosa Rodrigues de Souza.....202

PERFIL CLÍNICO E EPIDEMIOLÓGICO DOS PACIENTES COM VALVULOPATIA REUMÁTICA ATENDIDOS EM SERVIÇO DE REFERÊNCIA NO ESTADO DE PERNAMBUCO
Maria Jakiciane Bezerra Souza
Pedro Rafael Salerno.....203

QUALIDADE DE VIDA DE CUIDADORES DE PESSOAS COM DISFUNÇÕES NEUROLÓGICAS DURANTE A PANDEMIA DO *CORONAVIRUS DISEASE-19*
Maria Luísa Nunes Coutinho
Ana Karolina Pontes de Lima.....204

AVALIAÇÃO DA FORÇA DO MÚSCULO BICEPS BRAQUIAL APÓS INIBIÇÃO POSICIONAL
Maria Victória Remígio Tiné
Paulo Henrique Altran Veiga.....205

AVALIAÇÃO DA QUALIDADE DO SONO DE MULHERES MASTECTOMIZADAS PÓS CÂNCER DE MAMA
Maria Vitoria dos Santos Silva
Teresa Cristina da Costa Vieira.....206

"SOLUÇÃO DE PROBLEMAS E INTELIGÊNCIA EMOCIONAL: AUTOPERCEPÇÃO DE ESTUDANTES DE MEDICINA."
Mariana Acioly Cavalcanti de Albuquerque
Paulo Marcelo Freitas de Barros.....207

EGRESSOS DO CURSO DE MEDICINA DA UNICAP: EXPECTATIVAS E DESENVOLVIMENTO EDUCACIONAL NA TRAJETÓRIA PROFISSIONAL
Mariana da Soledade Urquiza Lins
Suzane Brust de Jesus.....208

SAÚDE MENTAL DA POPULAÇÃO EM SITUAÇÃO DE RUA: SOLUÇÕES NA ATENÇÃO BÁSICA
Mariana Machado Farias
Alexandre Barbosa Beltrão.....209

DESENVOLVIMENTO E CARACTERIZAÇÃO DE MICROESFERAS DE ALGINATO CONTENDO VITAMINAS DO COMPLEXO B
Marina Galdino da Rocha Pitta
Érico Muniz de Arruda Falcão.....210

ETIOLOGIA E MECANISMO DE LESÃO DE QUEIMADURAS EM CRIANÇAS E ADOLESCENTES ATENDIDOS EM UM HOSPITAL PÚBLICO DE REFERÊNCIA NA CIDADE DO RECIFE/PE
Mário Victor Estevão Marques da Silva
Cláudia Fonsêca de Lima.....211

ATIVIDADES LÚDICAS EM IDOSOS COM DOENÇA DE PARKINSON: RELATO DE EXPERIÊNCIA FASE 2
Micaelle Shayanne Tenório Calado Pereira
Nadja Maria Jorge Asano.....212

PERFIL SOCIODEMOGRÁFICO DE IDOSOS COM DOENÇA DE PARKINSON NA ASSOCIAÇÃO DE PARKINSON DE PERNAMBUCO: FASE 2
Nicole Lira Melo Ferreira
Nadja Maria Jorge Asano.....213

AVALIAÇÃO DE INJÚRIA HEPÁTICA E RENAL FRENTE Ao TRATAMENTO DE GLICOCONJUGADOS DE FTALIMIDAS LIGADAS À 1, 2, 3-TRIAZÓIS EM CAMUNDONGOS
Paloma Sthefany Lucas de Barros
Shalom Pôrto de Oliveira Assis.....214

TRANSEXUALIDADE: HISTÓRIAS DE LUTA E DE DOR
Rafael Márcio Batista Vaz Ferreira dos Santos
Marcus Túlio Caldas.....215

PREVALÊNCIA DOS SINTOMAS DE TRANSTORNOS ALIMENTARES CORRELACIONADO A DEPRESSÃO EM ESTUDANTES DO CURSO DE PSICOLOGIA – COMPARAÇÃO ENTRE OS TURNOS
Rafaella Cristina Felix da Silva
Nathalia Alves da Silva.....216

SUGESTÕES PARA A MELHOR FORMAÇÃO ACADÊMICA DO MÉDICO ORIUNDO DA UNICAP: VISÃO DOS PRÓPRIOS EGRESSOS
Raissa Lemos Fontes
Tiago Feitosa Oliveira.....217

CONDIÇÕES DAS CADERNETAS DE VACINA DE CRIANÇAS ATENDIDAS EM UNIDADES BÁSICAS DE SAÚDE
Rebecca Maria Peregrino Wanderley Lamour
Tamara Silva.....218

DETERMINAÇÃO DA ATIVIDADE ANTINOCICEPTIVA DE 1,2,3-TRIAZÓIS COM FTALIMIDAS LIGADAS
Renata Patrícia Freitas Soares de Jesus1
Shalom Pôrto de Oliveira Assis.....219

CORRELAÇÃO DA FORÇA MUSCULAR PERIFÉRICA E VENTILATÓRIA COM O RISCO DE QUEDAS EM PACIENTES COM DOENÇA RENAL AGUDA E CRÔNICA.
Roberta da Silva Silvestre Nazário
Glívia Maria Barros Delmondes.....220

ESTUDO DO PERFIL BIOQUÍMICO APÓS TRATAMENTO CRÔNICO COM FTALIMIDAS LIGADAS À 1, 2, 3-TRIAZÓIS EM CAMUNDONGOS
Roberto Bessoni Kehrle Carvalho
Shalom Pôrto de Oliveira Assis.....221

DETERMINAÇÃO DA CAMADA ELÉTRICA DE NANOCARREADORES DE VITAMINAS DO COMPLEXO B
Rolderick da Rocha Leão Sobrinho
Érico Muniz de Arruda Falcão.....222

QUALIDADE DE VIDA DOS PROFISSIONAIS DE FISIOTERAPIA NA LINHA DE FRENTE NO SUPORTE DOS PACIENTES COM COVID-19
Rosane Melo Gonçalves dos Santos
Valdecir Castor Galindo Filho.....223

COMPARAÇÃO DA QUALIDADE DE VIDA ENTRE HOMENS E MULHERES ACOMETIDOS PELA COVID-19
Sarah Beatriz Abadê Brandão
Valdecir Castor Galindo Filho.....224

AVALIAÇÃO DA INCIDÊNCIA DE LOMBALGIA E INCONTINÊNCIA URINÁRIA EM PRATICANTES DE CROSSFIT DO SEXO FEMININO
Sarah Suellen Vasconcelos Xavier
Marina de Lima Barros Neves.....225

LESÕES TRAUMÁTICAS E REUMATOLÓGICAS RELACIONADAS AO TRABALHO - UM ESTUDO EPIDEMIOLÓGICO
Sidhya Sweyd Nogueira Duarte
Marina de Lima Neves Barros.....226

PERFIL DOS EGRESSOS DO CURSO DE MEDICINA DA UNIVERSIDADE CATÓLICA DE PERNAMBUCO: INSERÇÃO NO MERCADO DE TRABALHO E FORMAÇÃO RECEBIDA
Taciana Silva Ferreira de Moraes
Suzane Brust De Jesus.....227

MOTIVOS GERADORES DE SATISFAÇÃO E INSATISFAÇÃO, NO COTIDIANO DE TRABALHO DOS EGRESSOS, ATRIBUÍDAS AO PROCESSO FORMATIVO
Tamiles Barbosa do Nascimento
Tiago Feitosa Oliveira.....228

ESTRATÉGIAS DE PROMOÇÃO DA SAÚDE PARA PREVENÇÃO DO CONSUMO DE DROGAS EM ADOLESCENTES
Thais Emiliano de Melo Duprat
Emilly Anne Moreno de Lima.....229

AVALIAÇÃO DA MOBILIDADE GLOBAL DE INDIVÍDUOS IDOSOS PRÉ E PÓS FISIOTERAPIA AQUÁTICA EM CLÍNICA DO RECIFE – REVISÃO DE LITERATURA
Thalyta Marques dos Santos Silva
Marcio Botelho Pedrosa.....230

RELAÇÃO ENTRE O PERFIL SOCIODEMOGRÁFICO E A FUNÇÃO SEXUAL DE MULHERES UNIVERSITÁRIAS.
Thaynan Santos da Silva
Silvana Maria de Macêdo Uchôa.....231

RASTREIO DAS FRAGILIDADES ENFRENTADOS PELOS IDOSOS ASSISTIDOS NA CLÍNICA DA PESSOA IDOSA ATRAVÉS DA CADERNETA DE SAÚDE DA PESSOA IDOSA
Thayza Araújo Vieira
Josian Silva de Medeiros.....232

SÍNTESE E DETERMINAÇÃO DA ATIVIDADE ANTIBACTERIANA DE FTALIMIDAS LIGADAS À 1,2,3-TRIAZÓIS
Victor Rafael Barbosa Pereira
Shalom Pôrto de Oliveira Assis.....233

AVALIAÇÃO DA FUNÇÃO SEXUAL MASCULINA EM ESTUDANTES NA GRADUAÇÃO
Vinícius José Dos Santos França
Valéria Conceição Passos de Carvalho.....234

PERCEPÇÃO DE MÉDICOS NA ATENÇÃO PRIMÁRIA DE OLINDA SOBRE O CUIDADO EM SAÚDE MENTAL: UMA ANÁLISE QUALITATIVA.
Vitória Azevedo da Silveira
Moab Duarte de Acioli.....235

TRANSTORNOS ALIMENTARES E INSATISFAÇÃO CORPORAL EM ESTUDANTES DE FISIOTERAPIA
Vitória Gonçalves dos Santos
Nathalia Alves da Silva.....236

AVALIAÇÃO PERCEPTIVA DA FONTE GLÓTICA DOS PROFESSORES DO CURSO DE MEDICINA DA UNICAP.
Viviane Roberta de Lima Dias
Erideise Gurgel da Costa.....237

INVESTIGAÇÃO SOBRE O IMPACTO DA PANDEMIA EM CRIANÇAS E ADOLESCENTES COM DISFUNÇÃO NEUROMOTORA.
Yngryd Rayanny de Lacerda Fonte
Cristiana Maria Macedo de Brito.....238

CIÊNCIAS SOCIAIS APLICADAS

ARQUITETURA SOCIAL NAS COMUNIDADES DO RECIFE: MAPEAMENTO DE ESPAÇOS RESIDUAIS E PÚBLICOS NA ZEIS CAMPO GRANDE.
Alessandra de Andrade Morais Pinheiro Prates
Luiz Ricardo Fonseca Marcondes.....240

O PORTAL NACIONAL DE CONTRATAÇÕES PÚBLICAS E SUAS INOVAÇÕES
Alessandra Renata de Melo Teixeira
Lívia Dias Barros.....241

PROGRAMA DE COMPLIANCE NA NOVA LEI DE LICITAÇÕES E CONTRATOS DA ADMINISTRAÇÃO PÚBLICA: UMA FERRAMENTA DE PREVENÇÃO À CORRUPÇÃO.
Alysson Lemos de Araújo Machado
Caroline De Fatima da Silva Torres Lobato.....242

TIPOLOGIAS CONSTRUTIVAS PARA INTERVENÇÃO EM PRAÇAS NA COMUNIDADE DO CHIÉ
Ana Clara Figueiras da Trindade
Andréa Melo Lins Storch.....243

IMPACTOS DA GESTÃO NECROPOLÍTICA DO COVID-19 SOBRE POVOS ORIGINÁRIOS
Ana Clara Laporte
Carolina Valença Ferraz.....244

IMPACTOS DA CRISE DO ESTADO SOCIAL E DA ASCENSÃO NEOLIBERAL NA CRIMINALIDADE PÓS-MODERNA
André Gomes Rodrigues de Brito
Erica Babini Lapa do Amaral Machado.....245

DESAFIOS COMUNICACIONAIS E CAPACIDADES INSTITUCIONAIS DIANTE DAS MUDANÇAS CLIMÁTICAS - FASE 2: PROTOTIPAÇÃO DE PRODUTOS COMUNICACIONAIS EM REDES SOCIAIS PARA A COMUNIDADE DE ENTORNO DO CAMPUS INTEGRAL/UNICAP
Andressa Carolina da Silva Lira
Dario Brito Rocha Júnior.....246

RELAÇÃO ENTRE O ESPAÇO EXPOSITIVO E SEU ACERVO: O CASO DA GARRIDO GALERIA E DA GALERIA MARCO ZERO
Antônio Leonardo França de Novaes Cavalcanti
Rafael Campos Rangel.....247

OS EFEITOS DA PANDEMIA DE COVID-19 NA VIDA E NO TRABALHO DAS MULHERES BRASILEIRAS
Aryane de Vasconcelos Costa
Fábio Túlio Barroso.....248

A COMPLEXIDADE DAS CONTRATATAÇÕES PÚBLICAS DE SAÚDE EM TEMPOS DE EMERGÊNCIA SANITÁRIA
Beatriz de Oliveira Cabral
Lívia Dias Barros.....249

IDEOLOGIA E DIREITO: UM ESTUDO DO DISCURSO JURÍDICO QUANDO DA APLICAÇÃO DA LEI DE FEMINICÍDIO N° 13.104/2015 NAS DECISÕES JUDICIAIS
Bhianka Carla da Silva
Virgínia Colares Soares Figueiredo Alves.....250

ANÁLISE DO GRAU DE PERDA DE COBERTURA VEGETAL DA ÁREA DA COBERTURA VEGETAL DENTRO DE UMA PERSPECTIVA TEMPORAL E IMPACTOS ANTRÓPICOS EM UM TRECHO URBANO, NA REGIÃO DE BEBERIBE/CAIXA D'ÁGUA.
Bianca Geovana da Conceição Melo
Sérgio Mendonça de Almeida.....251

FEDERALISMO DE COOPERAÇÃO OU COMPETIÇÃO? OS CONSÓRCIOS PÚBLICOS À LUZ DA SOLIDARIEDADE ENTRE ENTES SUBNACIONAIS DURANTE A PANDEMIA DA COVID-19
Bruna Almeida Calado
Marcelo Labanca Corrêa de Araújo.....252

A ANÁLISE DA (I)LEGALIDADE DO FLAGRANTE EM BUSCAS PESSOAIS E DOMICILIARES E O POTENCIAL DA AUDIÊNCIA DE CUSTÓDIA NESSE CONTEXTO
Bruna Montenegro Furtado
Manuela Abath Valença.....253

A IMPORTÂNCIA DO BREGA NA TRILHA SONORA DO FILME AMOR, PLÁSTICO E BARULHO
Caio César da Silva
Ricardo César Campos Maia Júnior.....254

DESAFIOS COMUNICACIONAIS PARA O SÉCULO XXI: IDENTIFICAÇÃO DAS TENDÊNCIAS DE CURADORIA DE CONTEÚDO E DOS PROCESSOS DE MINIMIZAÇÃO DE RUÍDOS INFORMACIONAIS
Caio Gabriel da Silva Bezerra
Dario Brito Rocha Júnior.....255

USO DA INTELIGÊNCIA ARTIFICIAL NO EXERCÍCIO DA JURISDIÇÃO: UMA ANÁLISE À LUZ DO PROJETO ELIS (TRIBUNAL DE JUSTIÇA DE PERNAMBUCO)
Camila Crasto Pugliesi
Sérgio Torres Teixeira.....256

MUSEU MURILLO LA GRECA: ESPECIFICIDADES ENTRE OBRA DE ARTE E ARQUITETURA
Camila Rodrigues de Lira Assunção
Rafael Campos Rangel.....257

ANÁLISE DAS POLÍTICAS PÚBLICAS DE PROTEÇÃO E DEFESA CIVIL FRENTE ÀS MUDANÇAS CLIMÁTICAS
Camila Silva dos Santos
Fábio José de Araújo Pedrosa.....258

O ESTADO QUE EXECUTA FILHOS E ADOECE MÃES PRETAS - AS INTERFACES DA NECROPOLÍTICA
Camila Vieira do Nascimento
Carolina Valença Ferraz.....259

O CINEMA EXPERIMENTAL PERNAMBUCANO ANTES E DEPOIS DO DIGITAL
Carlos Vinicius de Sena Lins
Ricardo César Campos Maia Júnior.....260

POPULISMO E DEMOCRACIA CONSTITUCIONAL: RISCOS E IMPACTOS NA INDEPENDÊNCIA DO SUPREMO TRIBUNAL FEDERAL NA ERA DO BOLSONARISMO
Catarina Buonafina Franco Dourado
Glauco Salomão Leite.....261

PROGRAMAS DE CONFORMIDADE FISCAL NO DIREITO BRAISLEIRO
Catarina Germinio Cortizo
Paulo Rosenblatt.....262

IMPACTO DA RECOMENDAÇÃO Nº 62 DO CNJ NAS DECISÕES EM HABEAS CORPUS EM FACE DE MULHERES NO TRIBUNAL DE JUSTIÇA DE PERNAMBUCO
Clarissa Torres Y Plá Trevas
Manuela Abath Valença.....263

EXERCÍCIO ESTATAL COMO AGENTE ATIVO DA COBRANÇA E MONITORAMENTO DOS TRIBUTOS SOBRE PRODUTOS E SERVIÇOS PORTADORES DA INTERNET DAS COISAS
Clayton Victor de Lima Andrade
Hélio Silvio Ourém Campos.....264

RACIONALIDADES NEOLIBERAIS E A POLÍTICA CRIMINAL BRASILEIRA
Cleber Carvalho Uchôa de Albuquerque
Erica Babini Lapa do Amaral Machado.....265

CLIMATE LABS: QUANDO A COMUNICAÇÃO CIDADÃ FAZ A DIFERENÇA NAS COMUNIDADES PARA ENFRENTAMENTO DOS IMPACTOS AMBIENTAIS – CAMPUS UNICAP BEBERIBE - FASE 2
Daniel Ferreira Paixão Diniz
Aline Maria Grego Lins.....266

REEXAME X REVALORAÇÃO DAS PROVAS: O ENUNCIADO 7 DA SÚMULA DO SUPERIOR TRIBUNAL DE JUSTIÇA E SEUS REFLEXOS NO DIREITO AO CONTRADITÓRIO
Dante de Souza Nobrega
Mateus Costa Pereira.....267

ANÁLISE DAS POLÍTICAS PÚBLICAS SOBRE MUDANÇAS CLIMÁTICAS E SUAS INTERFACES URBANAS.
Diego Ricardo Amaral de Macedo
Fábio José de Araújo Pedrosa.....268

APROXIMAÇÕES CONCRETAS ENTRE A ARQUITETURA JAPONESA E MÉTODOS DE CONCEPÇÃO PROJETUAL OCIDENTAL NA OBRA TEMPLO DA ÁGUA DE TADAO ANDO
Eduarda Alves de Lima
Walkyria Tsutsumi Ferreira Coutinho.....269

AS ONGS E AS VÍTIMAS DO ESTADO: UM OLHAR SOBRE A ATUAÇÃO DAS ORGANIZAÇÕES NÃO-GOVERNAMENTAIS JUNTO AO SISTEMA INTERAMERICANO E O EMPODERAMENTO DAS VÍTIMAS.
Eduarda Cristina Axiotes de Lima
Rodrigo Deodato de Souza Silva.....270

ARQUITETURA SOCIAL NAS COMUNIDADES DO RECIFE: MAPEAMENTO DE ESPAÇOS RESIDUAIS E PÚBLICOS COM POTENCIAL PARA INTERVENÇÃO ARQUITETÔNICA-URBANÍSTICA.
Elena Clari Caldas Vasconcelos
Luiz Ricardo Fonseca Marcondes.....271

CONTRATAÇÕES PÚBLICAS NO ÂMBITO DO SUS E AS INOVAÇÕES DECORRENTES DA Lei n. 14.133/2021
Emanuel Miguel Descendente de Melo silva
Lívia Dias Barros.....272

DESAFIOS COMUNICACIONAIS PARA O SÉCULO XXI: IDENTIFICAÇÃO DO ECOSSISTEMA DA DESINFORMAÇÃO E DAS POSSIBILIDADES DE NOVOS DISPOSITIVOS DE SEGURANÇA NA INDÚSTRIA 4.0
Emerson Saboia Pires de Sá
Dario Brito da Rocha Júnior.....273

AVALIAÇÃO DA CONTAMINAÇÃO DO ECOSSISTEMA MANGUEZAL DE RIO FORMOSO, PERNAMBUCO BRASIL: ANÁLISE QUÍMICA DE SUBSTRATO
Emilly Francinny Dias Da Silva
Sérgio Mendonça de Almeida.....274

INVESTIGAÇÃO SOBRE TECNOLOGIAS CONSTRUTIVAS PARA INTERVENÇÃO EM HABITAÇÕES SOCIAIS NA ZEIS BRASÍLIA TEIMOSA
Emily Miliane Mendonça Bezerra Lira
Andréa Melo Lins Storch.....275

HABITAÇÃO NOS VAZIOS URBANOS
Estácio André Anacleto de Sá
Lea de Barros Cavalcanti.....276

ERA DOS ALGORITMOS: TECNOLOGIA, DISCRIMINAÇÃO RACIAL E SUAS IMPLICAÇÕES JURÍDICAS
Evellyn Kadydjan Santana Santos
Ana Paula da Silva Azevêdo.....277

DEMOCRATIZAÇÃO DA ENERGIA LIMPA? UMA ANÁLISE DO PL 5829/19 FRENTE AO ATUAL AMBIENTE REGULADO DA REN 482
Fabiana Barros e Silva
Theresa Christine de Albuquerque Nóbrega.....278

ANÁLISE CRÍTICA DO DISCURSO JURÍDICO DAS DECISÕES QUE ENSEJARAM A DESISTENCIA NA ADOÇÃO.
Flávia Batista Gonçalves
Vinicius Negreiros Calado.....279

HABITAÇÕES SOCIAIS NA ZEIS JOÃO DE BARROS: SOLUÇOES COSNTRUTIVAS RECORRENTES PROPICIAS A AUTOCONSTRUÇÃO PARA INTERVENÇÃO EM COBERTAS
Gabriel Henrique De Sousa
Andréa Melo Lins Storch.....280

CLIMATE LABS: EMPREENDEDORISMO E INOVAÇÃO SOCIAL COMO ALTERNATIVA DE DESENVOLVIMENTO LOCAL SUSTENTÁVEL EM COMUNIDADES PERIFÉRICAS SOB EFEITO DE MUDANÇAS CLIMÁTICAS
Gabriel Matheus Cavalcanti da Silva
Valdeci Monteiro dos Santos.....281

A LUTA POR DIREITOS HUMANOS NO ESTADO DEMOCRÁTICO DE DIREITO
Gabriela Beatriz Nascimento
Valdênia Brito Monteiro.....282

O IMPACTO DO CORONAVÍRUS NO ÂMBITO DA JUSTIÇA DO TRABALHO: A APLICAÇÃO DOS MEIOS ALTERNATIVOS DE SOLUÇÃO DE CONFLITOS DIANTE DA SITUAÇÃO DE PANDEMIA
Gabriela Brandt de Mello
Sérgio Torres Teixeira.....283

QUILOMBOLAS: A ANÁLISE CRÍTICA DO DISCURSO DA ADPF Nº 742 DO SUPREMO TRIBUNAL FEDERAL
Gabriele Laís Pinto Correia de Mélo
Virgínia Colares Soares Figueiredo Alves.....284

FEMINISMO AFRO-LATINO-AMERICANO, DIREITO E O ENFRENTAMENTO AO RACISMO ALGORÍTMICO
Gabriella Nunes da Silveira
Ana Paula Silva Azevêdo.....285

CLÍNICA JURÍDICA: INSTRUMENTO TRANSFORMADOR DA REALIDADE
Giovana Pena Souto
Manoel Carlos Uchôa de Oliveira.....286

ARBITRAGEM NO CENÁRIO DOS ESPORTES: DO DESPREPARO DA JUSTIÇA DO TRABALHO À PROMOÇÃO DO BEM-ESTAR ELETROESPORTIVO
Gustavo Costa Lopes
Sérgio Torres Teixeira.....287

BREVE RELATO SOBRE O PROBLEMA DE HABITAÇÃO NO RECIFE E A HISTORICIDADE DO EDF. SEGADAS VIANNA
Heloisa de Benevides Marques Melo
Múcio César de Jucá Vasconcellos.....288

ARQUITETURA SOCIAL NAS COMUNIDADES DO RECIFE: MAPEAMENTO DE ESPAÇOS RESIDUAIS E PÚBLICOS COM POTENCIAL PARA INTERVENÇÃO ARQUITETÔNICA-URBANÍSTICA.
Heloysa Maria de Carvalho Queiroz
Luiz Ricardo Fonseca Marcondes.....289

A NEGAÇÃO EXISTENCIAL DOS MIGRANTES NA PANDEMIA DA COVID 19 NO BRASIL À LUZ DA NECROPOLÍTICA DE MBEMBE
Ingrid Valença de Melo Duarte
Carolina Valença Ferraz.....290

O TRATAMENTO DIFERENCIADO PARA ME E EPP AINDA É UM GATILHO PARA CRIAÇÃO DE EMPRESAS DE FACHADA COM A ALTERAÇÃO DA NOVA LEI DE LICITAÇÕES?
Isabel Sanguinetti Bacelar Barbalho
Caroline De Fatima da Silva Torres Lobato.....291

A MULTIPROPRIEDADE EM FACE DAS OBRIGAÇÕES DE CADA PROPRIETÁRIO E SUA RELEVÂNCIA PERANTE OS DIREITOS REAIS.
Isabella Carvalho de Araújo Pessoa
Catarina Almeida de Oliveira.....292

MEIOS ALTERNATIVOS A RESOLUÇÃO DE CONFLITO: COMO UMA SOLUÇÃO A JUDICIALIZAÇÃO EXCESSIVA NO BRASIL.
Isabelly Ferreira de Sousa
Sergio Torres Teixeira.....293

O SISTEMA DE TRIBUTAÇÃO DE FINTECHS: CONTORNOS FISCAIS ENVOLVENDO CRIPTOMOEDAS E ARRANJOS DE PAGAMENTO NA ECONOMIA DIGITAL
Isadora Godoy Luso de Lucena
Hélio Silvio Ourém Campos.....294

A REALIDADE RELIGIOSA SOB A ESCUTA DA TRILHA SONORA DO FILME DIVINO AMOR
Israel Teixeira Domingos
Ricardo César Campos Maia Júnior.....295

O TIMESHARE HOTELEIRO NO FOMENTO DAS CIDADES E O IMPACTO NA FUNÇÃO SOCIAL E NO DIREITO AO LAZER
Jádson Siqueira Ferreira
Catarina Almeida de Oliveira.....296

LICITAÇÕES E CONTRATOS ADMINISTRATIVOS NO BRASIL: DIRECIONADORES PARA UMA NOVA CONFIGURAÇÃO COM O DISPUTE BOARD.
Jamille Asheley Santos da Silva
Caroline De Fatima da Silva Torres Lobato.....297

TIMESHARE HOTELEIRO E SEUS IMPACTOS NAS RELAÇÕES DE CONSUMO
Janaina Domingos de Almeida
Catarina Oliveira.....298

A ADOÇÃO DE INTELIGÊNCIAS ARTIFICIAIS PELA CONTROLADORIA-GERAL DA UNIÃO NOS PROCESSOS ADMINISTRATIVOS DISCIPLINARES COMO GARANTIA DA RAZOÁVEL DURAÇÃO DO PROCESSO: UMA ANÁLISE EMPÍRICA A PARTIR DO BANCO DE DADOS DA CONTROLADORIA GERAL DA UNIÃO
Jardson Bruno Barros de Souza
Roberta Cruz da Silva.....299

O CONSTITUCIONALISMO DECOLONIAL E A LUTA PELA PARIDADE DE GÊNERO NO CHILE
Jesus Francisco da Silva
Joao Paulo Fernandes de Souza Allain Teixeira.....300

HISTÓRIA DA MULTIPROPRIEDADE NO DIREITO BRASILEIRO
Jhenyffer Gabrielle Pereira de Melo
Catarina Almeida de Oliveira.....301

O AUMENTO DA TEMPERATURA NA ZONA CENTRAL RECIFE DE E SEUS EFEITOS NO ENTORNO
João Marcelo Carvalho de Andrade
Paula Maria Wanderley Maciel do Rêgo Silva.....302

O TEMPO COMO ELEMENTO INDIVIDUALIZADOR DA PROPRIEDADE, ROMPENDO COM O MODELO CLÁSSICO DE PROPRIEDADE AFETANDO OUTROS DIREITOS DE COMPARTILHAMENTO
João Pedro Cavalcante Rodrigues de Souza
Catarina Almeida de Oliveira.....303

MÚSICA E IMAGENS: DIÁLOGO ENTRE DIREÇÃO DE FOTOGRAFIA E TRILHA SONORA NO CINEMA PERNAMBUCANO CONTEMPORÂNEO
João Pedro de Sousa Pinheiro Barros
Filipe Tavares Falcão Maciel.....304

COMPETÊNCIA PRIVATIVA DO MUNICÍPIO PARA LEGISLAR SOBRE ASSUNTO DE INTERESSE LOCAL: A LIBERDADE DE LOCOMOÇÃO E AS MEDIDAS RESTRITIVAS DECORRENTES DA PANDEMIA DO NOVO CORONAVÍRUS NA CIDADE DO RECIFE
João Victor Vicente da Silva
Marcelo Labanca Corrêa de Araújo.....305

POPULISMO E DEMOCRACIA CONSTITUCIONAL: O PAPEL CONTRAMAJORITÁRIO DO STF NA CONTENÇÃO DO LEGALISMO AUTOCRÁTICO.
Jonathan Paulino da Silva
Glauco Salomão Leite.....306

AUDIÊNCIAS DE CUSTÓDIA, LIBERDADE PROVISÓRIA E AS CENTRAIS DE ACOMPANHAMENTO DE PENAS E MEDIDAS ALTERNATIVAS
José Vinicius de Albuquerque Amorim
Manuela Abath Valença.....307

MUDANÇAS CLIMÁTICAS E IMPACTOS EM CIDADES: ANÁLISE SOBRE POLÍTICAS DE AÇÃO CLIMÁTICA NO ESTADO DE PERNAMBUCO
José Wolfgan Jafferson Eduardo da Silva
Cynthia Carneiro de Albuquerque Suassuna.....308

O FORNECIMENTO DE MEDICAMENTOS PELO SUS E OS DESAFIOS DA JUDICIALIZAÇÃO DA SAÚDE
Júlia da Mota Valois
Lívia Dias Barros.....309

DIREITO À CULTURA NO PLANO SUBNACIONAL: UMA ANÁLISE COMPARATIVA DA LEGISLAÇÃO ESTADUAL PARA INCENTIVO AO CINEMA NO BRASIL ENTRE 2017 E 2021
Juliana do Rego Barros Valois
Marcelo Labanca Corrêa de Araújo.....310

MUDANÇAS CLIMÁTICAS E BEM-ESTAR HUMANO: ESTUDO SOBRE A PERCEPÇÃO AMBIENTAL NO TERRITÓRIO DO RECIFE
Kaline Rafaelle Dias da Silva
Cynthia Carneiro de Albuquerque Suassuna.....311

SANÇÕES TRIBUTÁRIAS PUNITIVAS E PREMIAIS
Larissa Almeida Santos Azevedo
Paulo Rosenblatt.....312

A INEFICÁCIA DO AGRAVO REGIMENTAL NA MODIFICAÇÃO DAS DECISÕES MONOCRÁTICAS EM HABEAS CORPUS: DIAGNÓSTICO DO RECURSO NO STJ
Larissa Gomes Fialho Moreira
José Mário Wanderley Gomes Neto.....313

LOCKED IN LOCKDOWN E SEM (MAS COM MUITO) DISTANCIAMENTO SOCIAL: QUE RECADOS DEIXA A COVID-19 AO MOVIMENTO RESTAURATIVO NACIONAL?
Larissa Maria de Souza Freire Batista
Fernanda Cruz da Fonseca Rosenblatt.....314

MUDANÇAS CLIMÁTICAS E IMPACTOS EM CIDADES: ANÁLISE SOBRE POLÍTICAS DE AÇÃO CLIMÁTICA NAS CIDADES DE RECIFE E OLINDA.
Larissa Soares Vila Nova de Barros
Cynthia Carneiro de Albuquerque Suassuna.....315

DIRETRIZES CONCRETAS ENTRE O PLANEJAMENTO DE ARQUITETURA JAPONESA E MÉTODOS DE CONCEPÇÃO PROJETUAL OCIDENTAL ATRAVÉS DA OBRA TEMPLO DA ÁGUA
Laura Gabriela Lima Ramo
Walkyria Tsutsumi Ferreira Coutinh.....316

AQUILOMBAMENTO, INTERSECCIONALIDADE E TERRITORIALIDADE NA PERSPECTIVA DAS COMUNIDADES DA RMR
Letícia Gabriela da Silva Lima
Carla Patrícia Pacheco Teixeira.....317

A TRIBUTAÇÃO DO STREAMING MUSICAL: UMA ANÁLISE SOBRE A APLICABILIDADE DA IMUNIDADE TRIBUTÁRIA E O IMPOSTO SOBRE BENS E SERVIÇOS (IBS)
Leticia Portela Barbosa
Hélio Silvio Ourém Campos.....318

A PRECARIZAÇÃO DO TELETRABALHO EM MEIO A PANDEMIA DO COVID-19: PROBLEMATIZANDO O HOME OFFICE EM PERNAMBUCO
Letícia Sobral Alves Lima
Rogéria Gladys Sales Guerra.....319

A EXCEÇÃO SE TORNOU REGRA: UMA INVESTIGAÇÃO GENEALÓGICA DA GARANTIA DA LEI E DA ORDEM NO ART. 142 DA CONSTITUIÇÃO FEDERAL BRASILEIRA DE 1988.
Lucas Eduardo Silva Araújo
Manoel Carlos Uchôa de Oliveira.....320

PRODUÇÃO, CIRCULAÇÃO E RECEPÇÃO DO AUDIOVISUAL CONTEMPORÂNEO: AS RELAÇÕES ENTRE TV E STREAMING NO BRASIL
Luís Lucena Wanderley Gallindo
Cláudio Roberto de Araújo Bezerra.....321

HABITAÇÃO SOCIAL EM ÁREAS CENTRAIS E O MÉTODO DO RESEARCH BY DESIGN: ESTUDO DE SOLUÇÕES E MÉTODOS CONSTRUTIVOS PARA INTERVENÇÕES EM IMÓVEIS ABANDONADOS NO BAIRRO DE SANTO ANTÔNIO.
Luísa Machado Lagioia
Múcio César de Jucá Vasconcello.....322

REGULAÇÃO RESPONSIVA E INTELIGÊNCIA ARTIFICIAL
Luísa Siqueira de Alencar
Paulo Rosenblatt.....323

AS MARCAS COLONIAIS NA FORMAÇÃO DO PENSAMENTO JURÍDICO BRASILEIRO
Manuella Santana Carvalho
João Paulo Fernandes de Souza Allain Teixeira.....324

RELAÇÃO DO ESPAÇO ARQUITETÔNICO COM O ESPAÇO AGRÍCOLA: ARQUITETURA RURAL NO URBANO
Márcio Martins Estrela Melo
Igor Villares de Carvalho.....325

INVESTIGAR A APLICABILIDADE DE TÉCNICAS DE APRENDIZAGEM DE MÁQUINA PARA PROPOSIÇÃO DE COMPORTAMENTOS INTELIGENTES EM OBJETOS DE JOGOS DIGITAIS
Marcos Fellipe Andrade da Silva
Anthony José da Cunha Carneiro Lins.....326

CLIMATE LABS: USO DO DESIGN THINKING CANVAS PARA PROMOÇÃO DA INOVAÇÃO SOCIAL E SUSTENTÁVEL EM COMUNIDADES PERIFÉRICAS
Marcos Vinicius de Farias Silva
Breno José Andrade de Carvalho.....327

OS IMPACTOS DA LEI 13.979/2020 NA FLEXIBILIZAÇÃO DAS CONTRATAÇÕES PÚBLICAS NO ÂMBITO DA PREFEITURA DO RECIFE DURANTE A COVID-19
Marcus Antonio de Lima Reis
Theresa Christine de Albuquerque Nóbrega.....328

DIREITO PENAL DO INIMIGO E MOVIMENTOS SOCIAIS: O PROCESSO DE CRIMINALIZAÇÃO DOS DEFENSORES DE DIREITOS HUMANOS
Marcus Vinícius Torres De Melo
Valdênia Brito Monteiro.....329

"DA AUDIÊNCIA PARA ONDE?" SERIAM AS AUDIÊNCIAS DE CUSTÓDIA UM MOMENTO PROCESSUAL ESTRATÉGICO PARA ENVIO DE CASOS A PROGRAMAS DE JUSTIÇA RESTAURATIVA?
Maria Alice Maia de Albuquerque Melo
Fernanda Cruz da Fonseca Rosenblatt.....330

SISTEMATIZAÇÃO E COMPARTILHAMENTO DE CÓDIGOS PERTINENTES A ARQUITETURA E URBANISMO
Maria Alice Ramos Victor Bruère
Dyego da Silva Digiandomenico.....331

A ARQUITETURA RURAL EM AÇÃO: MEDIDAS LEGISLATIVAS E GOVERNAMENTAIS PARA A PROMOÇÃO DA AGRICULTURA URBANA
Maria Amélia de Carvalho Costa Menezes
Igor Villares de Carvalho.....332

DESAFIOS E SOLUÇÕES DA TRIBUTAÇÃO DO CONSUMO NA ERA DIGITAL ATRAVÉS DO IVA
Maria Beatriz Lencastre de Menezes Dourado de Azevedo
Hélio Sílvio Ourém Campos.....333

A MITIGAÇÃO DO FORMALISMO NO JULGAMENTO DA HABILITAÇÃO DAS PROPOSTAS DE LICITAÇÕES: ENFRAQUECIMENTO" PRINCÍPIODA VINCULAÇÃO AO INSTRUMENTO CONVOCATÓRIO OU UMA FLEXIBILIZAÇÃO DAS REGRAS EM BENEFÍCIO DA ADMINISTRAÇÃO?
Maria Carolina de Vasconcelos Lucio
Caroline De Fatima da Silva Torres Lobato.....334

DECOLNIALIDADE DA POLÍTICA CRIMINAL GERENCIALISTA: SUBVERTENDO A LÓGICA PARA UMA LEITURA A PARTIR DA REALIDADE DO SUL GLOBAL.
Maria Carolina Duarte Siqueira
Érica Babini Lapa do Amaral.....335

POPULISMO, DEMOCRACIA CONSTITUCIONAL E LIBERDADE DE EXPRESSÃO: A UTILIZAÇÃO DA LEI DE SEGURANÇA NACIONAL COMO ESTRATÉGIA DE INTIMIDAÇÃO
Maria Clara Amorim de Albuquerque
Glauco Salomão Leite.....336

QUEM SÃO E O QUE DESEJAM AS MULHERES EM SITUAÇÃO DE VIOLÊNCIA DOMÉSTICA QUE PROCURAM A DELEGACIA ESPECIALIZADA DO RECIFE
Maria Clara Belarmino
Carolina Salazar L'Armée Queiroga de Medeiros.....337

ÍNTIMA CONVICÇÃO E GARANTISMO PROCESSUAL: UM ESTUDO DOUTRINÁRIO SOBRE A COMPATIBILIDADE DO MODELO DE VALORAÇÃO DA PROVA ADOTADO PELO JÚRI COM O CONTRADITÓRIO, FUNDAMENTAÇÃO E PLENITUDE DE DEFESA
Maria Clara de Lima Lapa
Mateus Costa Pereira.....338

ACORDOS, TRATADOS, CONVENÇÕES E PACTOS ASSINADOS PELO BRASIL NO CAMPO DOS DIREITOS HUMANOS E NA COMUNICAÇÃO
Maria Clara Monteiro de Melo
Andrea de Lima Trigueiro de Amorim.....339

A CELERIDADE PROCESSUAL ALCANÇADA PELA IMPLEMENTAÇÃO DA ARBITRAGEM NO DIREITO DO TRABALHO
Maria Clara Olsen Maia Campelo
Sérgio Torres Teixeira.....340

DESJUDICIALIZAÇÃO DA EXECUÇÃO CIVIL
Maria Clara Revorêdo Galindo
Lúcio Grassi de Gouveia.....341

A COPARENTALIDADE E A AUTONOMIA FAMILIAR: OS LIMITES DA INTERVENÇÃO JURÍDICA NO PROCEDIMENTO DA ADOÇÃO
Maria Clara Soares de Souza
Maria Rita de Holanda Silva Oliveira.....342

INTERSECCIONALIDADE, COMUNICAÇÃO E
Maria da Conceição Tomaz do Nascimento
Carla Patrícia Pacheco Teixeira.....343

EDUCAÇÃO, INOVAÇÃO E ADAPTAÇÃO ÀS MUDANÇAS CLIMÁTICAS: ESTUDO SOBRE AS VULNERABILIDADES EDUCACIONAIS NO TERRITÓRIO DE BEBERIBE
Maria Dayziane Quezado de Paiva
Vanessa Alexsandra de Melo Pedroso.....344

O AUMENTO DA TEMPERATURA NA ZONA CENTRAL DE RECIFE E SEUS EFEITOS NO ENTORNO
Maria Eduarda Albuquerque Coelho Ferraz
Paula Maria Wanderley Maciel do Rêgo Silva.....345

RANKING DE VIOLAÇÕES MAIS RECORRENTES NA MÍDIA.
Maria Eduarda Alcântara Batista Melo
Andrea de Lima Trigueiro de Amorim.....346

A EPISTEMOLOGIA DE DAVID GARLAND SOBRE O CONTROLE DO CRIME: DIMENSÃO DO CASTIGO E GRAMÁTICA DA PUNIÇÃO
Maria Eduarda Diniz Cruz Ribeiro
Érica Babini Lapa do Amaral Machado.....347

EMPRESAS FAMILIARES TRANSNACIONAIS: O PROBLEMA DA GOVERNANÇA CORPORATIVA DIANTE DA INTERNACIONALIZAÇÃO
Maria Elayne de Sousa Freire
Roney José Lemos Rodrigues de Souza.....348

AUTONOMIA E A RESPONSABILIDADE FAMILIAR DOS PAIS: OS LIMITES DA CRIANÇA E DO ADOLESCENTE NO USO DAS TECNOLOGIAS
Maria Emília Beleza Vidal
Maria Rita de Holanda Silva Oliveira.....349

LIVRE CONVENCIMENTO MOTIVADO E O DEVER DE FUNDAMENTAÇÃO DAS DECISÕES ENQUANTO OBJETO DE ANÁLISE DA DOUTRINA BRASILEIRA
Mateus Costa Pereira
Maria Júlia de Barros Lima Tenório.....350

ANÁLISE CRÍTICA DO DISCURSO JURÍDICO DAS DECISÕES QUE ENSEJARAM A SÚMULA Nº608 DO SUPERIOR TRIBUNAL DE JUSTIÇA.
Maria Júlia Rafael Moreira de Souza Barros
Vinicius Negreiros Calado.....351

DIREITO AUTORAL: DA EVOLUÇÃO DAS PLATAFORMAS STREAMING NA INDÚSTRIA FONOGRÁFICA ÀS MUDANÇAS ECONÔMICAS
Maria Karla Vilela Cintra
Alexandre Henrique Tavares Saldanha.....352

COMPREENDENDO ESPAÇOS MUSEOLÓGICOS
Maria Luisa Mélo Tabosa
Ana Luisa Oliveira Rolim.....353

A APLICAÇÃO DO FORMULÁRIO NACIONAL DE AVALIAÇÃO DE RISCO NOS CASOS DA MULHER VÍTIMA DE VIOLÊNCIA DOMÉSTICA E FAMILIAR NA CIDADE DO RECIFE
Maria Luíza Gomes de Souza
Marília Montenegro Pessoa de Mello.....354

ASSISTÊNCIA TÉCNICA EM HABITAÇÃO DE INTERESSE SOCIAL: UM ESTUDO DE MODELOS SOBRE CAPTAÇÃO DE RECURSOS PARA ELABORAÇÃO DE PROJETOS ARQUITETÔNICOS E EXECUÇÃO DE OBRAS
Mariana Souza Miranda
Carmen Lúcia Borba Cavalcanti.....355

REGULAÇÃO DO "HATE SPEECH" E DAS CAMPANHAS DE DESINFORMAÇÃO NA INTERNET: UM COMPARATIVO ENTRE A NETZDG, A LEI AVIA E O PL 2630/2020
Mariana Tavares Xavier Simplicio
Gustavo Ferreira Santos.....356

ESPECIFICIDADES ENTRE CONTEÚDO E CONTINENTE: O CASO DO MUSEU DA CIDADE DO RECIFE
Marília Porto Mascarenhas
Rafael Campos Rangel.....357

AUDIÊNCIAS DE CUSTÓDIA POR VIDEOCONFERÊNCIA: O QUE ESTÁ EM DEBATE?
Matheus Batista da Silva
Manuela Abath Valença.....358

AS IMPLICAÇÕES DA PREVALÊNCIA DO NEGOCIADO SOBRE O LEGISLADO E O MODELO DE NORMAS AUTÔNOMAS TRABALHISTAS PROPOSTAS NA CARTA CONSTITUCIONAL
Matheus de Almeida Calado Gonçalves
Fábio Túlio Barroso.....359

A REPRESENTAÇÃO DO MEDO POR MEIO DE IMAGENS: DO ROTEIRO PARA DIREÇÃO DE FOTOGRAFIA NO CINEMA PERNAMBUCANO CONTEMPORÂNEO
Matheus Lacet Cavalcanti de Lima
Filipe Tavares Falcão Maciel.....360

MAPEAMENTO DE EXPERIÊNCIAS INOVADORAS NO FOTOJORNALISMO PERNAMBUCANO – ANOS 2018/2019
Melissa Lorena Fernandes de Paulo
João Guilherme de Melo Peixoto.....361

OBSERVATÓRIO DE MÍDIA E DIREITOS HUMANOS - OBSERVAMÍDIADH-UNICAP: ANÁLISE DOS DIREITOS HUMANOS NA PROGRAMAÇÃO DAS EMISSORAS DE RÁDIO E TV
Micael Mayson Morais do Nascimento
Andrea de Lima Trigueiro de Amorim.....362

ADOÇÃO DE TERMO DE AJUSTAMENTO DE CONDUTA NOS PROCESSOS ADMINSTRATIVOS DISCIPINARES: UMA ANÁLISE DOS ÍNDICES DE EFETIVIDADE DA RESOLUÇÃO CONSENSUAL NOS PROCESSOS SISTEMATIZADOS PELA CGU NO PERÍODO 2017-2021
Nathalie Oliveira de Moura
Roberta Cruz da Silva.....363

RELAÇÃO DOS ELEMENTOS URBANOS COM A QUALIDADE DE VIDA NA ZONA CENTRAL DO RECIFE
Niara Melo Nascimento de Andrade
Paula Maria Maciel do Rêgo Silva.....364

OBSERVATÓRIO DE MÍDIA E DIREITOS HUMANOS - OBSERVAMÍDIADH-UNICAP: MAPEAMENTO DA VIOLAÇÃO DE DIREITOS HUMANOS EM PROGRAMAS DE RÁDIO E TELEVISÃO
Odara Hana Santos da Silva
Andrea de Lima Trigueiro Amorim.....365

MUDANÇAS CLIMÁTICAS E IMPACTOS SOBRE POPULAÇÕES: ESTUDO SOBRE A PERCEPÇÃO DE RISCO NA CIDADE DO RECIFE
Paolla Adrielly Diniz De Souza
Cynthia Carneiro de Albuquerque Suassuna.....366

GARANTIA DA LEI E DA ORDEM, OUTRO NOME PARA A EXCEÇÃO? UMA INVESTIGAÇÃO HERMENÊUTICO-DESCONSTRUTIVA DA INTERPRETAÇÃO JURÍDICA DO ART. 142 DA CONSTITUIÇÃO FEDERAL DE 1988.
Pedro Alves Leonel
Manoel Carlos Uchôa de Oliveira.....367

CONSTITUIÇÕES ESTADUAIS E INICIATIVA POPULAR: A AMPLIAÇÃO DOS DIREITOS POLÍTICOS ESTADUAIS E O REFLEXO NO AUMENTO DA ATIVIDADE DAS COMISSÕES DE CONSTITUIÇÃO DAS ASSEMBLEIAS LEGISLATIVAS
Pedro França de Oliveira Melo
Marcelo Labanca Côrrea de Araujo.....368

ATHIS E PRÁTICAS SUSTENTÁVEIS: UM NOVO CAMINHO PARA HABITAÇÃO DE INTERESSE SOCIAL NO RECIFE.
Priscila Amanda Nunes Nascimento
Carmen Lucia Borba Cavalcanti.....369

ANÁLISE DA PERCEPÇÃO DAS MULHERES VÍTIMAS DE VIOLÊNCIA DOMÉSTICA E FAMILIAR E SUA INFLUÊNCIA NA CONTINUIDADE DA AÇÃO PENAL.
Priscilla Silva do Nascimento Rocha
Carolina Salazar L'Armée Queiroga de Medeiros.....370

OS DIREITOS FUNDAMENTAIS DAS MULHERES TRANS E TRAVESTIS PROFISSIONAIS DO SEXO DURANTE A PANDEMIA
Rafael do Nascimento Almeida
Carolina Valença Ferraz.....371

MAPEAMENTO DE EXPERIÊNCIAS INOVADORAS NO FOTOJORNALISMO PERNAMBUCANO – ANOS 2018/2019
Rafael Gueiros Bastos
João Guilherme de Melo Peixoto.....372

ANÁLISE DAS FRAGILIDADES AMBIENTAIS NO TERRITÓRIO DO CAMPUS INTEGRAL/UNICAP
Raquel Souto Lobo
Fábio José de Araújo Pedrosa.....373

ANÁLISE DAS TENDÊNCIAS E EFETIVIDADE DOS INCIDENTES DE RESOLUÇÃO DE DEMANDAS REPETITIVAS INSTAURADOS NO TRF5
Rebeka Maria Macedo Guedes
Sérgio Torres Teixeira.....374

DESAFIOS COMUNICACIONAIS E CAPACIDADES INSTITUCIONAIS DIANTE DAS MUDANÇAS CLIMÁTICAS - FASE 2: PROTOTIPAÇÃO DE PRODUTOS COMUNICACIONAIS EM MÍDIAS DIGITAIS PARA A COMUNIDADE DE ENTORNO DO CAMPUS INTEGRAL/UNICAP
Ricardo Bezerra de Oliveira Filho
Dario Brito Rocha Júnior.....375

É POSSÍVEL PENSAR EM ALTERNATIVAS PENAIS PARA OS AUTORES DE VIOLÊNCIA DOMÉSTICA E FAMÍLIA CONTRA A MULHER?
Ricardo Luiz de Moura Filgueira Duarte Filho
Marilia Montenegro Pessoa de Mello.....376

ANÁLISES DE TÉCNICAS DE PARALELIZAÇÃO APLICADAS EM ALGORITMOS DE APRENDIZAGEM DE MÁQUINA NO CONTEXTO DA INDÚSTRIA 4.0
Ronny Lima Ribeiro da Silva
Anthony José da Cunha Carneiro Lins.....377

POPULISMO CONTEMPORÂNEO E SEUS REFLEXOS NA INTEGRIDADE DO PROCESSO ELEITORAL: UMA ANÁLISE DA PRESIDÊNCIA DE JAIR BOLSONARO
Sabrina Ramos dos Santos
Glauco Salomão Leite.....378

A EXCLUSÃO DIGITAL E O ACESSO À INTERNET COMO DIREITO FUNDAMENTAL PRESTACIONAL.
Sabrina Veras Soares Santos
Gustavo Ferreira Santos.....379

PATERNALISMO VS AUTONOMIA PARENTAL: ANÁLISE CIVIL-CONSTITUCIONAL DOS DESAFIOS ENFRENTADOS NA MONOPARENTALIDADE INVOLUNTÁRIA DA MULHER NO BRASIL
Salatiel Pereira da Silva Júnior
Maria Rita de Holanda Silva Oliveira.....380

AVALIAÇÃO DOS IMPACTOS AMBIENTAIS MEDIADOS PELA CONTAMINAÇÃO POR PETRÓLEO NO ECOSSISTEMA MANGUEZAL DE RIO FORMOSO, PERNAMBUCO BRASIL: ANÁLISE ECOTOXICOLÓGICA DO SOLO
Samara Regina Pimentel do Nascimento
Sérgio Mendonça de Almeida.....381

CLÍNICAS JURÍDICAS E LITÍGIO INTERNACIONAL: UM OLHAR SOBRE A ATUAÇÃO DE CLÍNICAS DE DIREITOS HUMANOS E LITIGÂNCIA ESTRATÉGICA JUNTO AO SISTEMA INTERAMERICANO E A RELAÇÃO COM AS VÍTIMAS
Sophia Rigaud Cardoso Coelho Bezerra
Rodrigo Deodato de Souza Silva.....382

POPULISMO, DEMOCRACIA CONSTITUCIONAL E "FAKE NEWS": LIBERDADE DE EXPRESSÃO OU AMEAÇA?
Thácylla Jéssyka Leal Dantas
Glauco Salomão Leite.....383

O LIVRE CONVENCIMENTO MOTIVADO COMO ÁLIBI AO DESRESPEITO DO DEVER DE FUNDAMENTAÇÃO DAS DECISÕES: O PRIVILÉGIO COGNITIVO DO MAGISTRADO E SUA SENTINELA AVANÇADA NA JURISPRUDÊNCIA DO SUPERIOR TRIBUNAL DE JUSTIÇA
Thais de Oliveira Sales
Mateus Costa Pereira.....384

AS BASES E CRITÉRIOS DA LITIGÂNCIA ESTRATÉGICA: DO INTERESSE DAS VÍTIMAS ÀS AGENDAS GLOBAIS DE APROFUNDAMENTO DO ESTADO DEMOCRÁTICO DE DIREITO
Vanessa Barboza Pinto
Rodrigo Deodato de Souza Silva.....385

O REGIME CONSTITUCIONAL-JURÍDICO DO ANONIMATO E SEUS ENCADEAMENTOS NA INTERNET E NA DEMOCRACIA
Vinícius Alves Costa de Albuquerque
Gustavo Ferreira Santos.....386

CAMPANHAS DE DESINFORMAÇÃO NA INTERNET, CRISE DA DEMOCRACIA CONSTITUCIONAL E ASCENSÃO DO POPULISMO
Vinícius Ulisses Soares Silva
Gustavo Ferreira Santos.....387

GENEALOGIA DA NOÇÃO JURÍDICA DE ESTUPRO CONTRA NEGRAS NO BRASIL
Vitória Beatriz Lopes Silva
Andrea Almeida Campos.....388

NOVOS PROCESSOS NAS INDÚSTRIAS CRIATIVAS: MAPEANDO TENDÊNCIAS DE COMUNICAÇÃO/BRANDING NO UNIVERSOS DE JOGOS
Vitória Ferraz Bertolini
Breno José Andrade de Carvalho.....389

COMPLIANCE FISCAL E SIMPLIFICAÇÃO
Viviane Pereira do Nascimento Freire
Paulo Rosenblatt.....390

ESTUDO SOBRE TECNOLOGIAS CONSTRUTIVAS PARA INTERVENÇÃO EM HABITAÇÕES SOCIAIS NA COMUNIDADE DO CHIÉ/RECIFE
Yohana Amanda Cavalcanti Nascimento de Santana
Andrea Melo Lins Storch.....391

RESEARCH BY DESIGN E VIABILIDADE ECONÔMICA PARA REABILITAÇÃO DO EDIFÍCIO SULAMÉRICA: DEBATES PARA HABITAÇÃO EM ÁREAS CENTRAIS.
Yuri Nascimento Paes da Costa
Múcio César Jucá de Vasconcellos.....392

CIÊNCIAS HUMANAS

O COMPORTAMENTO DA CONCORDÂNCIA VERBAL EM COMENTÁRIOS DE POSTAGENS DE MEMES E NOTÍCIAS NO FACEBOOK
Aldenice Lira de Oliveira
Flávia Tavares da Costa Ramos.....394

CLASSIFICAÇÃO E ANÁLISE DOS GRUPOS INTER-RELIGIOSOS NO BRASIL
Alef Pierry Belarmino da Silva
Gilbraz de Souza Aragão.....395

AS FESTAS ENTRE PRISÕES, FUGAS E PUBLICAÇÕES A PEDIDO NOS DIÁRIOS PERNAMBUCANOS 1825/1859
Alexandre Elias de França Filho
Lídia Rafaela Nascimento dos Santos.....396

DESCREVER O IMPERATIVO CATEGÓRICO NA OBRA DE KANT BUSCANDO SEU LIMITE E ALCANCE FRENTE ÀS QUESTÕES SOCIOAMBIENTAIS
Alice Maria Pereira Lôbo
José Tadeu Batista de Souza.....397

CATÓLICAS IMORTAIS: MARGARIDA DE OLIVEIRA CANTARELLI, UMA DESEMBARGADORA NA ACADEMIA PERNAMBUCANA DE LETRAS
Alicia Claudina da Silva
Walter Valdevino do Amaral.....398

O COMPORTAMENTO DA CONCORDÂNCIA VERBAL EM COMENTÁRIOS DE POSTAGENS DE MEMES E NOTÍCIAS NO INSTAGRAM
Amanda Santos Cavalcante
Flávia Tavares Da Costa Ramos.....399

A LOGOTERAPIA NO AMBIENTE ESCOLAR: O PAPEL DO EDUCADOR EM RELAÇÃO A EDUCANDOS(AS) EM SITUAÇÕES DE SOFRIMENTO INEVITÁVEL
André Ribeiro Bandeira
Aíla Luzia Pinheiro de Andrade.....400

AUSTIN E GRICE: TEORIA DOS ATOS DE FALA E IMPLICATURAS CONVERSACIONAIS
Andrea Carla da Silva Pereira
Eleonoura Enoque da Silva.....401

A FILOSOFIA NA ERA TRÁGICA DOS GREGOS
Andreik da Silva Inda
Martha Solange Perrusi.....402

OUTROS PROJETOS DE INDEPENDÊNCIA: CULTURA POLÍTICA E REBELDIAS PERNAMBUCANAS (1817-1824)
Anne Vitória Leite Xaves
Flavio José Gomes Cabral.....403

O DIATESSARON DE TACIANO
Arthur José da Silva
Cláudio Vianney Malzoni.....404

OS CAVALCANTI DE ALBUQUERQUE NO BRASIL IMPERIAL
Brenda Olímpia Santana de Souza
Paulo Henrique Fontes Cadenar.....405

"BRINCANDO CONTAREI VERDADES PURAS": O SEGARREGA E O DISCURSO POLÍTICO DA INDEPENDÊNCIA
Bruna Victória Silva Santos
Flavio José Gomes Cabral.....406

HISTÓRIAS ESTAMPADAS: XILOGRAVURAS DE J. BORGES NO ACERVO DO CENTRO NACIONAL DE FOLCLORE E CULTURA POPULAR
Celly Monike Da Silva Nascimento
Maria do Rosário da Silva.....407

CATÓLICAS IMORTAIS: MARIA BARTYRA SOARES DA SILVA E AS CORES DA SUBJETIVIDADE POÉTICA NA ACADEMIA PERNAMBUCANA DE LETRAS
Davi Reis Dantas de Oliveira
Walter Valdevino do Amaral.....408

LINGUAGEM E PRÁTICA RELIGIOSA: ASPECTOS FILOSÓFICOS DA RELIGIÃO EM WITTGENSTEIN
Douglas Barreto Rodrigues
Gerson Francisco de Arruda Júnior.....409

FESTAS E DIVERTIMENTOS PELAS PENAS DO CARAPUCEIRO NO RECIFE DAS DÉCADAS DE 1830 E 1840
Eduardo Vilela de Lima
Lídia Rafaela Nascimento dos Santos.....410

OS DESPACHOS DA REPÚBLICA VELHA E SUAS REPRESENTAÇÕES
Elis Maria Barbosa Bezerra
Tiago da Silva Cesar.....411

IMAGENS E LETRAS: J. BORGES E OS ÁLBUNS DE XILOGRAVURAS DO CENTRO NACIONAL DE FOLCLORE E CULTURA POPULAR
Emmanuelle Oliveira de Lima
Maria do Rosário da Silva.....412

DA FACULDADE DE MEDICINA À GEOGRAFIA DA FOME: O MAPEAMENTO DAS CORRESPONDÊNCIAS ATIVAS E PASSIVAS DE JOSUÉ DE CASTRO DURANTE OS ANOS DE 1932-1948
Esther Rayanne da Silva Souza
Helder Remigio de Amorim.....413

A LOGOTERAPIA NO AMBIENTE ESCOLAR: INTERAGINDO COM PESSOAS EM SITUAÇÕES DE SOFRIMENTO
Francisco de Assis Lopes de Oliveira
Aíla Luzia Pinheiro de Andrade.....414

ENTRE AS TRILHAS DO GOLPE E OS CAMINHOS DO EXÍLIO: O MAPEAMENTO DAS CORRESPONDÊNCIAS ATIVAS E PASSIVAS DE JOSUÉ DE CASTRO (1964-1973)
Francisco Ferreira dos Santos Neto
Helder Remigio de Amorim.....415

O ESTIGMA EM PESSOAS COM ALTAS HABILIDADES/SUPERDOTAÇÃO: CONTRIBUIÇÕES DO ESTUDO DE GOFFMAN À IDENTIDADE SOCIAL DO SUPERDOTADO.
Gabriella Aguiar Rocha Pires
Vera Borges de Sá.....416

PSICOLOGIA, ÉTICA E COVID-19: INTERVENÇÃO EM TEMPOS DE CRISE.
Gabrielle da Mota Batista
Maria Cristina Lopes de Almeida Amazonas.....417

JESUS ESTÁ VOLTANDO – (RES)SIGNIFICAÇÕES DO PENTECOSTALISMO APÓS A CHEGADA DO NOVO MILÊNIO? UMA ANÁLISE DO MOVIMENTO PENTECOSTAL NO MUNICÍPIO DE ABREU E LIMA (PE) – FASE II.
George Luna de Araújo Júnior
Newton Darwin de Andrade Cabral.....418

USO DE JOGOS DIGITAIS NO TRATAMENTO TERAPÊUTICO DE PACIENTES COM ANSIEDADE
Giovana Lima de Almeida
Véronique Donard.....419

IDEIAS EM TRÂNSITO NAS CORRESPONDÊNCIAS DE JOSUÉ DE CASTRO: INTERFACES ENTRE GEOPOLÍTICA DA FOME, LIVRO NEGRO DA FOME E ASCOFAM (1951-1958)
Giovana Mirelle da Silva
Helder Remígio de Amorim.....420

DENEGRINDO A CIDADE: AÇÕES POLICIAIS NA REGIÃO DE MORRO DA ZONA NORTE DO RECIFE
Guilherme Fernandes Santos
Maria Consuelo Passos.....421

MAPEAMENTO E ANÁLISE DAS CORRESPONDÊNCIAS DE JOSUÉ DE CASTRO NO PERÍODO DE SUA ATUAÇÃO POLÍTICA (1950 – 1964)
Gustavo Rollnic D'Amorim
Helder Remigio de Amorim.....422

UMA ANÁLISE DO CONCEITO DE ÉTICA NA FILOSOFIA PRÉ-SOCRÁTICA, COM ÊNFASE EM DEMÓCRITO DE ABDERA
Guylherme de Souza Felix da Silva
Delmar Araujo Cardoso.....423

J. BORGES: UMA VIDA XILOGRAVADA
Helena Ferreira Maia
Maria do Rosário da Silva.....424

A RELAÇÃO ENTRE AS CONDIÇÕES SOCIAIS E DE SAÚDE E A QUALIDADE DE VIDA DA PESSOA IDOSA RESIDENTE EM INSTITUIÇÕES DE LONGA PERMANÊNCIA NO RECIFE/PE
Heloísa de Lemos Dantas
Cirlene Francisca Sales da Silva.....425

A FUNDAMENTAÇÃO BÍBLICA DA REGRA NÃO BULADA DE SÃO FRANCISCO DE ASSIS
Hércules de Vasconcelos Moreno
João Luiz Correia Júnior.....426

ÉTICA HEDONISTA E BEM-AVENTURANÇAS: A RELAÇÃO ENTRE PRAZER E VIRTUDE EM EPICURO
Hevert Lukas da Silva
Delmar Araujo Cardoso.....427

PARACONSISTÊNCIA E QUASE VERDADE
Hugo Henrique Correia de Sousa
Eleonoura Enoque da Silva.....428

NIETZSCHE E SUA PERSPECTIVA PARA O FUTURO DA EDUCAÇÃO EM "ASSIM FALOU ZARATUSTRA"
Ian Gustavo Alves do Nascimento Silva
Martha Solange Perrusi.....429

PRÁTICA PSICOLÓGICA CLÍNICA NO CONTEXTO DE UM SERVIÇO-ESCOLA DA CIDADE DE RECIFE
Isa Gomes Do Nascimento
Gilclecia Oliveira Lourenço.....430

IMPACTOS DA COVID-19 NAS COMUNIDADES INDO-AFRO-BRASILEIRAS NA REGIÃO METROPOLITANA DO RECIFE ATRAVÉS DAS REDES SOCIAIS
Isabela Victória Tavares Goiana
Zuleica Dantas Pereira Campos.....431

GALILEU GALILEI UM PERFIL HISTÓRICO DE ALTAS HABILIDADES/SUPERDOTAÇÃO: VANGUARDA INTELECTUAL PARA A FILOSOFIA DAS CIÊNCIAS
Jéssica Mickaelly Pereiras
Vicente Francisco de Sousa Neto.....432

"TODA A RUA PARECIA SORRIR-SE": AS FESTIVIDADES PERNAMBUCAS OITOCENTISTAS E UMA ANÁLISE DA OBRA DE FRANKLIN TÁVORA "UM CASAMENTO NO ARRABALDE"
Joana Cristina Souza do Nascimento Rosa
Lídia Rafaela Nascimento dos Santos.....433

BATIZOU E PÔS OS SANTOS ÓLEOS: REGISTROS DE BATISMO E APADRINHAMENTO NO RECIFE DO SÉCULO XIX
João Nicácio Ferreira de Miranda
Paulo Henrique Fontes Cadena.....434

LÓGICA INTUICIONISTA E COMPUTAÇÃO
João Ricardo de Oliveira Agostinho
Eleonoura Enoque da Silva.....435

IMPACTOS DA COVID-19 NAS COMUNIDADES INDO-AFRO-BRASILEIRAS NA REGIÃO METROPOLITANA DO RECIFE - SOFRIMENTO E RESISTÊNCIA
João Thiago de Menezes Pereira
Zuleica Dantas Pereira Campos.....436

DOIS SANTOS PARA UMA CIDADE: NOSSA SENHORA DO CARMO, A NOVA PADROEIRA DO PEDAÇO
João Victor de Oliveira Estevam
Luiz Carlos Luz Marques.....437

NIETZSCHE E OS ESTUDOS PREPARATÓRIOS PARA "O NASCIMENTO DA TRAGÉDIA"
José Aleff dos Santos Gomes
Martha Solange Perrusi.....438

GABRIEL MALAGRIDA: O QUE FALA AO PRESENTE O JESUÍTA QUE A INQUISIÇÃO DE POMBAL QUEIMOU? 2ºFASE
José Diego Ferreira Cezar
Luiz Carlos Luz Marques.....439

CONSTRUINDO A PERSONAGEM REAL DO BISPO: DOM HELDER CAMARA E O SEU TEMPO HISTÓRICO (FASE III).
José Romélio Rodrigues dos Santos Júnior
Newton Darwin de Andrade Cabral.....440

PONDERAR A ÉTICA ARISTOTÉLICA E SEUS ALCANCES E LIMITES FRENTE AS QUESTÕES SOCIOAMBIENTAIS DO MUNDO CONTEMPORÂNEO
Kaio Eudes da Silva Freitas
Ricardo Pinho Souto.....441

BIOÉTICA E PROMOÇÃO HUMANA EM TEMPOS DE PANDEMIA: AÇÕES HUMANITÁRIAS E HUMANITARISTAS
Karina Maria da Silva
Ermano Rodrigues do Nascimento.....442

UMA ANÁLISE DO ASPECTO ÉTICO PRESENTE NA OBRA ARENDTIANA EICHMANN EM JERUSALÉM
Lidyane Carla Luz dos Santos
Delmar Araújo Cardoso.....443

A CARTA DE TIAGO: PROCESSO DE ACEITAÇÃO CANÔNICA DO NOVO TESTAMENTO
Lucas Cordeiro da Silva
Cláudio Vianney Malzoni.....444

ASSOSSIAÇÕES ENTRE O ANTIGO TESTAMENTO E O EVANGELHO SEGUNDO MARCOS A PARTIR DE 4,35-41
Lucas Felipe Melo de Paula
Rita Maria Gomes.....445

A TRADUÇÃO DE QOHÉLET DE HAROLDO DE CAMPOS
Lucas Silva de Souza
Cláudio Vianney Malzoni.....446

ORGANIZAÇÃO DAS FESTAS CÍVICAS NO RECIFE (1831-1849)
Lucas Victor Carneiro da Silva Ximenes
Lidia Rafaela Nascimento dos Santos.....447

O DISPOSITIVO PETICIONÁRIO COMO EXERCÍCIO DE CIDADANIA E ESTRATÉGIA DE SÚPLICA.
Lucas Vieira da Silva Santos
Tiago da Silva Cesar.....448

FAMÍLIAS CRISTÃS CONTEMPORÂNEAS E A LOGOTEORIA FRANKLIANA: SENTIDO DA VIDA
Luiz Eduardo Gabriel Araújo Gonzaga da Silva
José Fabricio Rodrigues Dos Santos Cabral.....449

O TEATRO NAS FESTAS CÍVICAS EM PERNAMBUCO DURANTE OS ANOS DE 1829 A 1849
Manuel Victor De Lyra Leite Pessoa
Lidia Rafaela Nascimento Dos Santos.....450

A PRÁTICA PETICIONÁRIA COMO FORMA DE ROMPIMENTO DAS ESTRUTURAS DE PODER E ACESSO À CIDADANIA
Marcela Giovanna Cavalcante de Lima
Tiago da Silva Cesar.....451

O PRINCÍPIO RESPONSABILIDADE: A ÉTICA DE HANS JONAS EM RETROSPECTO À ANTIGUIDADE CLÁSSICA
Marcos Felipe do Nascimento
Nilo Ribeiro Júnior.....452

DO SEGUNDO REINADO À REPÚBLICA, COMO O PROTESTANTISMO SE INSERIU NA SOCIEDADE PERNAMBUCANA ENTRE 1889-1899 E SEU USO POLÍTICO
Maria Augusta Bertolini de Oliveira
Luiz Carlos Luz Marques.....453

O MÉTODO MONTESSORI NA DIMENSÃO SOCIOANTROPOLÓGICA: PRINCÍPIOS PARA O DESENVOLVIMENTO DAS PESSOAS COM ALTAS HABILIDADES/SUPERDOTAÇÃO
Maria Clara Loureiro Barbosa Tinoco Pires
Vera Borges de Sá.....454

VISÃO DE FUTURO DE JOVENS DO ENSINO MÉDIO DE ESCOLA PÚBLICA, PÓS PANDEMIA DECRETADA EM 2020
Maria Fernanda Gomes Cavalcanti Neves
Albenise de Oliveira Lima.....455

ESTADO DO CONHECIMENTO SOBRE FAMÍLIAS DE ESTUDANTES COM ALTAS HABILIDADES/SUPERDOTAÇÃO NO BRASIL: TENDÊNCIA DOS ESTUDOS CIENTÍFICOS (2006- 2020) - FASE II
Maria Figueiredo Maia
Vera Borges de Sá.....456

OS EVANGÉLICOS E OS DIREITOS HUMANOS: UM DIÁLOGO POSSÍVEL?
Mariana Barbosa da Silva
Valdenice José Raimundo.....457

ISAAC NEWTON, UM PERFIL DE ALTAS HABILIDADES/SUPERDOTAÇÃO: CONTRIBUIÇÃO PARA A HISTÓRIA DA CIÊNCIA E PARA MATEMÁTICA
Marília Coutinho Silva
Vicente Francisco de Sousa Neto.....458

O ESPÍRITO ÉTICO EM PESSOAS COM ALTAS HABILIDADES/SUPERDOTAÇÃO: UMA PROPOSIÇÃO DE TIPO IDEAL WEBERIANO SOBRE A MORAL DOS SUPERDOTADOS – FASE II
Matheus Coelho Lustosa de Carvalho
Vera Borges de Sá.....459

AFRONECROTRANSFOBIA: O EXTERMÍNIO DOS MARGINALIZADOS E A INFLUÊNCIA DA SOCIEDADE PATRIARCAL.
Matheus Henrique de Santana Amorim
José Marcos Gomes de Luna.....460

PARA PENSAR A EDUCAÇÃO EM NIETZSCHE
Matheus Vinícius de Lima Lemos
Martha Solange Perrusi.....461

CATÓLICAS IMORTAIS: LOURDES MARIA MENDONÇA SARMENTO, SOPROS POÉTICOS NA ACADEMIA PERNAMBUCANA DE LETRAS
Maycke Danielly Sereno da Silva
Walter Valdevino do Amaral.....462

A HISTÓRIA VISTA DE BAIXO: LOCUÇÕES E INTERPRETAÇÕES DO COTIDIANO DE EX-ESCRAVAS PERNAMBUCANAS DURANTE O SEGUNDO REINADO
Nicholle Maria Ismael de barros
José Marcos Gomes de Luna.....463

CONDIÇÕES SOCIAIS E DE SAÚDE DE IDOSOS ATENDIDOS NA ATENÇÃO PRIMÁRIA À SAÚDE E A PRESENÇA DE VIOLÊNCIA E MAUS-TRATOS
Pastênope Maíra Azevedo Campos
Cirlene Francisca Sales da Silva.....464

A RESPONSABILIDADE ENQUANTO CATEGORIA ÉTICA: O FORTALECIMENTO DE VALORES MORAIS FRENTE AOS DESAFIOS SOCIOAMBIENTAIS DE NOSSO TEMPO
Patrícia do Nascimento Silva
Eleonoura Enoque da Silva.....465

IMBRICAÇÕES ENTRE FIGURAS DE LINGUAGEM SONORAS E FORMAÇÕES DO INCONSCIENTE NA OBRA POÉTICA MEMÓRIAS INVENTADAS: AS INFÂNCIAS DE MANOEL DE BARROS
Paula Roberta Alves Feitosa
Maria de Fátima Vilar de Melo.....466

LÓGICA E ILÓGICA SEGUNDO FRIEDRICH NIETZSCHE
Paulo Gomes da Cunha Neto
Eleonoura Enoque da Silva.....467

ALTAS HABILIDADES/SUPERDOTAÇÃO E EMANCIPAÇÃO INTELECTUAL: PROPOSTA DE CONTEÚDO SOCIO-FILOSÓFICA PARA UM ESCLARECIMENTO CRÍTICO.
Pedro Henrique Rocha Bacelar de Melo
Vera Borges de Sá.....468

A RELAÇÃO ENTRE ÉTICA E PODER NA OBRA 'PODER NU' DE BERTRAND RUSSELL
Rafael Manoel de Souza Silva
José Marcos Gomes de Luna.....469

XILOGRAVURAS DE J. BORGES: ENTRE PÁGINAS DE JORNAIS (1970 A 1979)
Raquel Simões Albuquerque
Maria do Rosário da Silva.....470

AÇÃO MORAL NA PERSPECTIVA DA FILOSOFIA MORAL DE DAVID HUME: UMA ABORDAGEM COM ALUNOS DE ENSINO MÉDIO DA CIDADE DE RECIFE-PE
Rayanderson dos Santos Nunes
André Luiz Holanda de Oliveira.....471

O QUE OS NEOLOGISMOS EM GRANDE SERTÃO VEREDAS PODEM NOS ENSINAR SOBRE O LAÇO ENTRE O FUNCIONAMENTO DA LINGUAGEM E FORMAÇÕES DO INCONSCIENTE?
Rayane Santos de Souza
Maria de Fátima Vilar de Melo.....472

O COMPORTAMENTO DA CONCORDÂNCIA VERBAL EM COMENTÁRIOS DE POSTAGENS DE MEMES E NOTÍCIAS NO TWITTER
Rayssa Andrade Quintela Carneiro
Flávia Tavares Da Costa Ramos.....473

A NATUREZA ÉTICA DE EROS NO BANQUETE DE PLATÃO
Renata Batista da Silva
Delmar Araújo Cardoso.....474

FAMÍLIAS CRISTÃS CONTEMPORÂNEAS E A LOGOTEORIA FRANKLIANA: VALORES ATITUDINAIS (O SOFRIMENTO)
Renato Correia Marques da Silva
José Fabricio Rodrigues Dos Santos Cabral.....475

"A CONCEPÇÃO DO "EU" NA FILOSOFIA DE DAVID HUME"
Renato Lucas Dos Santos Oliveira
André Luiz Holanda de Oliveira.....476

VULNERABILIDADE E CONDIÇÕES SOCIAIS E DE SAÚDE DA PESSOA IDOSA RESIDENTE EM INSTITUIÇÃO DE LONGA PERMANÊNCIA PARA IDOSOS NO RECIFE
Rodrigo de Oliveira Aureliano
Cirlene Francisca Sales da Silva.....477

FESTAS, REVOLTAS E ORGANIZAÇÃO DO ESTADO NACIONAL EM PERNAMBUCO (1817-1831)
Rodrigo José Pereira de Araújo Lopes Bezerra
Lídia Rafaela Nascimento dos Santos.....478

NIETZSCHE: VIDA COMO OBRA DE ARTE
Romildo Dias de Melo Neto
Martha Solange Perrusi.....479

CONDIÇÕES SOCIAIS E DE SAÚDE DA PESSOA IDOSA ATENDIDA NA ATENÇÃO PRIMÁRIA À SAÚDE NO RECIFE/PE: QUALIDADE DE VIDA?
Ruth Elen Gonçalves Sales da Silva
Cirlene Francisca Sales da Silva.....480

AS XILOGRAVURAS DE J. BORGES E O ALMANAQUE ARMORIAL DO NORDESTE (1972-1974)
Ruth Maria de Lima Cardoso
Maria do Rosário da Silva.....481

A RELAÇÃO ENTRE DEPRESSÃO E CONDIÇÕES SOCIAIS E DE SAÚDE DA PESSOA IDOSA ATENDIDA NA APS (ATENÇÃO PRIMÁRIA À SAÚDE) NO RECIFE/PE
Sandra Maria Nunes Lorenzato
Cirlene Francisca Sales da Silva.....482

RACISMO AMBIENTAL, MUDANÇAS CLIMÁTICAS E DESIGUALDADES SOCIOAMBIENTAIS: INTERSECÇÕES E DESAFIOS.
Sandyelle Feitosa de Sena
Valdenice José Raimundo.....483

A PERSPECTIVA UTILITARISTA A PARTIR DO V CAPÍTULO DA OBRA UTILITARISTA DE STUART MILL FRENTE AOS PROBLEMAS DO SÉCULO XXI
Thiago Gabriel Araujo da Cunha
Tales Macêdo da Silva.....484

CATEQUIZAR PARA O MERCADO DE TRABALHO: OS CAPUCHINHOS COMO INSTRUMENTOS DE AÇÃO DO ESTADO, CATEQUIZANDO A POPULAÇÃO INDÍGENA EM PERNAMBUCO (1850-1889)
Weinar dos Santos Silva
Luiz Carlos Luz Marques.....485

COMPREENDER AS ORIGENS DA ATUAL CRISE SOCIAL DESDE O MODELO LASTREADO DE PRODUÇÃO E CONSUMO
William da Silva Leite
José Marcos Gomes de Luna.....486

“DUALISMO MENTE-CORPO E CAUSALIDADE INTENCIONAL”
Yekini Timothy Fortes Pereira
Eleonoura Enoque da Silva.....487

LINGUÍSTICA-LETRAS E ARTES

“PEDRO PÁRAMO: A FICÇÃO DE JUAN RULFO ENTRE A VERDADE E A FABULAÇÃO”
Brenda Mirella Soares de Melo e Silva
André Luís de Araújo.....489

“ESTUDO FONÉTICO DAS VOCALIZAÇÕES NO AUTISMO”
Carlos Eduardo Alves Moraes
Isabela Barbosa do Rêgo Barros.....490

UMA ANÁLISE DISCURSIVA DE SUJEITOS AFÁSICOS E NÃO AFÁSICOS EM GRUPO DE CONVIVÊNCIA
Danyella Leoncio da Silva
Nadia Pereira da Silva Gonçalves de Azevedo.....491

ESTUDOS SOBRE GESTOS DE CRIANÇAS AUTISTAS NA PERSPECTIVA MULTIMODAL DA LINGUAGEM: UMA INVESTIGAÇÃO DOS ÚLTIMOS CINCO ANOS
Débora Karla de Oliveira Lima
Renata Fonseca da Fonte.....492

“ESCOLA INCLUSIVA PARA SURDOS: QUAIS AS ABORDAGENS TEÓRICAS UTILIZADAS NA REGIÃO METROPOLITANA DO RECIFE?”
Dryelle Thalita da Silva Santos
Izabelly Correia dos Santos Brayner.....493

O IMPACTO DA COVID-19 E A GAGUEIRA INFANTIL: UMA ANÁLISE DISCURSIVA DE FAMÍLIAS DE CRIANÇAS COM GAGUEIRA
Girlâyne Fragoso Alves da Silva
Nadia Pereira da Silva Gonçalves de Azevedo.....494

A FICÇÃO IMITA OU REPRODUZ A REALIDADE? A MIMESE EM RELATOS FANTÁSTICOS LATINOAMERICANOS (1)
Júlia Machado de Vasconcelos
André Luís de Araújo.....495

O ENSINO LÍNGUA PORTUGUESA COMO SEGUNDA LÍNGUA PARA SURDOS: A ANÁLISE DAS PROPOSTAS VIGENTES PARA O ENSINO FUNDAMENTAL ANOS FINAIS DA REGIÃO METROPOLITANA DO RECIFE.
Karina Gomes da Silva
Izabelly Correia dos Santos Brayner.....496

LA INVENCIÓN DE MOREL: ADOLFO BIOY CASARES E A CRÍTICA DA REALIDADE
Ledinildo do Espírito Santo
André Luís de Araújo.....497

UMA ANTROPOLOGIA ESPECULATIVA: A FICCIONALIDADE DA NARRATIVA DE JUAN JOSÉ SAER EM EL ENTENADO
Letícia Valle Cavalcante
André Luís de Araújo.....498

"POLÍTICAS LINGUÍSTICAS E ENSINO DE UMA LÍNGUA ESTRANGEIRA PARA SURDOS: REFLEXÕES ACERCA DO PEE PERNAMBUCO"
Manuela Soares de Paula
Izabelly Correia dos Santos Brayner.....499

ENSINO E APRENDIZAGEM REMOTOS: A LEITURA COMPREENSIVA EM TECNOLOGIAS DIGITAIS MÓVEIS NO ENSINO FUNDAMENTAL
Marcos Eduardo Bandeira do Nascimento
Roberta Varginha Ramos Caiado.....500

O ENSINO LÍNGUA PORTUGUESA COMO SEGUNDA LÍNGUA PARA SURDOS: A ANÁLISE DAS PROPOSTAS VIGENTES PARA O ENSINO MÉDIO DA REGIÃO METROPOLITANA DO RECIFE
Milena da Silva de Araújo
Izabelly Correia dos Santos Brayner.....501

O INTERDISCURSO SOBRE A AFASIA EM GRUPO DE CONVIVÊNCIA
Raíssa Costa da Silva
Nadia Pereira da Silva Gonçalves de Azevedo.....502

EDUCAÇÃO DE SURDOS: ANALISANDO AS PROPOSTAS DE EDUCAÇÃO BÍLINGUE DA REGIÃO METROPOLITANA SUL DO ESTADO DE PERNAMBUCO"
Ralph José da Silva
Izabelly Correia dos Santos Brayner.....503

O OLHAR DE CRIANÇAS AUTISTAS NOS TIPOS DE ATENÇÃO CONJUNTA DIRETA E DE ACOMPANHAMENTO
Robério Gomes da Silva Filho
Renata Fonseca Lima da Fonte.....504

DO ARQUÉTIPO AO SIMULACRO: A METALINGUAGEM FICTÍCIA EM MEMÓRIA DE MIS PUTAS TRISTES
Romero Lopes da Silva
André Luís de Araújo.....505

A MARCA DAS REPETIÇÕES DE SEGMENTOS SONOROS NAS VERBALIZAÇÕES DA CRIANÇA
Weslley Lucas da Silva Pimentel
Glória Maria Monteiro de Carvalho.....506

O CONCEITO DE FICÇÃO: JORGE LUIS BORGES E SEUS MUNDOS POSSÍVEIS EM FICCIONES
Williane Tainara de Andrade Ferreira
André Luís de Araújo.....507

24ª JORNADA DE INICIAÇÃO CIENTÍFICA

ANAIS ELETRÔNICOS
CIÊNCIAS EXATAS E DA TERRA

Recife, 2022

PROJETO APLICADO: A FORMA DE UMA LATA

Alan Henrique Gonçalves da Silva[1]; Edjane Oliveira dos Santos Cavalcanti[2]

[1]Estudante do Curso de Licenciatura em Matemática da Escola de Educação e Humanidades; Voluntário. E-mail: alan.2020204080@unicap.br

[2]Professor do Curso de Licenciatura em Matemática da Escola de Educação e Humanidades; E-mail: edjane.oliveira@unicap.br

Este trabalho foi desenvolvido com o aprofundando de tópicos específicos do Cálculo Diferencial e Integral. Os resultados preliminares (funções e modelos matemáticos), o capítulo 1 (limites) e o capítulo 2 (derivadas) foram estudados perante a compreensão da literatura referencial do livro de Cálculo Volume de autoria do James Stewart, 2021, tradução da 8ª edição norte americana, na forma de produção literária com base no mesmo livro e apresentação dos aprendizados obtidos. O Resultado Principal é baseado em um projeto aplicado denominado de "A Forma de Uma Lata" proposto pelo livro James Stewart vol. 1, onde visa utilizar os recursos dos capítulos anteriores como, Máximos e Mínimos de uma função e testes de derivadas de primeira e segunda ordem para embasar as construções dos problemas. A proposta, de maneira geral, é otimizar o custo na construção de uma lata cilíndrica sem desperdiçar material. Antes da resolução dos problemas foram apresentadas as dimensões a serem usadas e quais seriam suas notações ao longo do desenvolvimento da pesquisa. Assim inicialmente foi estabelecido uma relação muito importante entre a altura do cilindro e diâmetro. Porém no dia a dia esta relação não é o que vemos nas prateleiras dos supermercados, mas, alturas maiores que os diâmetros e relações totalmente diferentes. Partindo das situações descritas como problemas, será fundamental examinar recursos e conceitos para fundamentar o modelo matemático. Mais precisamente, o tópico principal é dividido nos seguintes problemas: O *Problema 1* questiona os gastos de materiais ao cortar discos (base e tampa) de uma folha retangular de metal ou qualquer que seja o material usado. Com a ideia de mostrar que a quantidade de material (metal) a ser minimizada através da relação h/r é aproximadamente 2,55. O *Problema* 2 segue o raciocínio do problema anterior, porem apresenta uma forma mais eficiente de fazer o corte, que consistem em marcar o os discos inscritos em hexágonos, assim, reduzindo de maneira considerável os gastos. Para isso foi necessário descobrir a área do hexágono com as informações já apresentadas e perceber a relação com a área geral do cilindro, assim encontrar a relação h/r aproximadamente 2,21.

Palavras-chave: otimização; modelos matemáticos; cálculo diferencial e integral.

Projeto de Pesquisa: Impacto Ambiental e Petróleo derramado: uma modelagem, aproximações e simulações computacionais.

AVIÕES E PÁSSAROS: MINIMIZANDO ENERGIA

Allana Magalene Nougueira Paz Farias[1]; Edjane Oliveira dos Santos Cavalcanti[2]

[1]Estudante do Curso de Licenciatura em Matemática da Escola de Educação e Humanidades; Voluntário. E-mail: allana.2020204090@unicap.br

[2]Professor do Curso de Licenciatura em Matemática da Escola de Educação e Humanidades; E-mail: edjane.oliveira@unicap.br

Este trabalho foi desenvolvido com o aprofundando de tópicos específicos do Cálculo Diferencial e Integral. Os resultados preliminares (funções e modelos matemáticos), o capítulo 1 (limites) e o capítulo 2 (derivadas) foram estudados perante a compreensão da literatura referencial do livro de Cálculo Volume de autoria do James Stewart, 2021, tradução da 8ª edição norte americana, na forma de produção literária com base no mesmo livro e apresentação dos aprendizados obtidos. O tópico de Derivadas tem como um dos principais objetivos, evidenciar a derivada no ponto, a derivada como função, regras de diferenciação e aplicações. Além disso, o referido capitulo, ressalta a importância da continuidade de uma função e sua relação com a derivada. O auge deste tópico, consiste na aplicabilidade de derivadas na localização de máximos e mínimos de funções, ferramenta essa, de fundamental importância na abordagem do problema principal deste projeto.O último capítulo é o objetivo fundamental do presente trabalho, no qual, tem como propósito solucionar o projeto: “Aviões e Pássaros: Minimizando Energia”. Diante disso, o projeto tem como proposta central a minimização da potência, energia, potência média e energia média em relação a uma varável. Logo, para chegar a conclusão da minimização é necessário saber e entender sobre os números críticos. E, para as facilitações do desenvolvimento dos problemas, os Resultados Preliminares são indispensáveis. Sendo assim, o projeto tem como ideia principal que o estudante tenha uma visão mais crítica diante dos problemas proposto no decorrer do capítulo, mediante a todo aprendizado concedido na construção do presente trabalho.

Palavras-chave: otimização; modelos matemáticos; cálculo diferencial e integral.

Projeto de Pesquisa: Impacto Ambiental e Petróleo derramado: uma modelagem, aproximações e simulações computacionais.

MINERAÇÃO DE SUBGRUPOS EM CIDADES INTELIGENTES COM FOCO APRENDIZADO CONTÍNUO

Ayrton Marinho Apolônio de Souza[1]; Tarcísio Daniel Pontes Lucas [2]

[1]Estudante do Curso de Ciência da Computação, escola UNICAP ICAM-TECH; Bolsista (PIBIC UNICAP), E-mail: ayrton07@gmail.com, ayrton.2017235076@unicap.br

[2]Professor do Curso de Ciência da Computação, escola UNICAP ICAM-TECH; E-mail: tarcisio.lucas@unicap.br

A mineração de subgrupos é uma tarefa da área de Inteligência Artificial que busca encontrar um conjunto de características a partir de dados que diferencie um grupo alvo dos demais. A tarefa de mineração se torna mais desafiadora em bases de dados de alta dimensionalidade ou quando os dados mudam ao longo do tempo, como no contexto de aplicações em Cidades Inteligentes. Por outro lado, o *Never Ending Learning* é uma área da Inteligência Artificial que visa a produção de algoritmos que nunca param de aprender. Nesse contexto, este trabalho propõe o Never Ending Mining Subgroup (NEMS), uma abordagem para mineração de subgrupos no contexto de nunca parar de realizar tal tarefa.

Palavras-chave: mineração de subgrupos; never ending learning, cidades inteligentes.

Projeto de Pesquisa: cidades inteligentes: estudo de soluções colaborativas para avaliação de aplicações, processamento de imagens e mineração de dados

METODOLOGIA DE PLANEJAMENTO PARA AVALIAÇÃO DE USABILIDADE EM APLICAÇÕES PARA CIDADES INTELIGENTES

Beatriz Ramos Figueiroa[1]; Liliane Sheyla da Silva Fonseca[2]

[1]Estudante do Curso de Ciência da Computação da Escola UNICAP ICAM TECH; IC Voluntário. E-mail:.beatriz.2021170648@unicap.br

[2]Professor do Curso de Ciência da Computação da Escola UNICAP ICAM TECH; E-mail: liliane.fonseca@unicap.br

Cidade inteligente é uma área geográfica bem definida, na qual tecnologias avançadas, como tecnologia da informação e comunicação, logística e produção de energia cooperam para criar benefícios para os cidadãos em termos de bem-estar, inclusão e participação, qualidade ambiental, desenvolvimento inteligente. Usabilidade é um conceito que cada vez mais vem apresentando sua relevância no desenvolvimento de software, não apenas com relação à aparência da interface do sistema com o usuário, mas também nas suas interações. A avaliação da usabilidade e experiência do usuário no contexto das aplicações para cidades inteligentes permite criar experiências significativas através de produtos e serviços devido ao foco está nas relações humanas através dos artefatos ou serviços interativos. No entanto, muitos dos desenvolvedores de aplicações para cidades inteligentes, por não terem o conhecimento da área de usabilidade, apresentam dificuldades na avaliação de suas aplicações nesta área. desta forma, este projeto visou desenvolver uma metodologia para guiar a comunidade científica no planejamento de estudos de avaliação de usabilidade das aplicações no contexto de cidades inteligentes utilizando métodos de avaliação empírica. A pesquisa foi desenvolvida através de uma pesquisa bibliográfica, onde foi realizada um estudo das características de aplicações em cidades inteligentes e os métodos de avaliação de usabilidade. Em seguida houve o desenvolvimento da metodologia para o planejamento de avaliação de usabilidade através da implementação dos conceitos aprendidos sobre usabilidade na avaliação da ferramenta *usabivalid.* Foram utilizadas as tecnologias Spring, Security, Spring Data, Maven, Angular, Docker e certificado SSL. A ferramenta foi avaliada por um especialista em designer com o objetivo de capturar uma visão mais específica de contexto em relação ao questionário presente na *usabivalid* e encontrar melhorias na usabilidade da ferramenta. Por fim, as mudanças sugeridas após a avaliação foram realizadas.

Palavras-chave: Cidade inteligente; Usabilidade; Avaliação.

Projeto de Pesquisa: Cidades inteligentes: estudo de soluções colaborativas para avaliação de aplicações, processamento de imagens e mineração de dados

DETECÇÃO DE ESTACIONAMENTO NA RUA PARA CIDADES INTELIGENTES USANDO MÁQUINA DE VITORES E SUPORTE

Carlos Wagner Leuthier da Silva; Robson Cavalcanti Lins[2]

[1]Estudante do curso de Sistemas para Internet da Escola UNICAP ICAM-TECH; PIBIC/UNICAP.
E-mail: carlos.00000830256@unicap.br

[2]Professor do Curso de Ciência da Computação da Escola UNICAP ICAM-TECH; E-mail: robson.lins@unicap.br

A visão computacional é baseada na captação de informações das imagens e da identificação e classificação/caracterização de objetos presentes nessa imagem. Dentre as áreas de aplicações da visão computacional podem-se citar: reconhecimento facial, robótica, processamento de vídeos, medicina e detecção de objetos. No reconhecimento de objetos a visão computacional tem de forte presença e vem ganhando cada vez mais espaço no envolvimento com a segurança. Desde acesso a salas, empresas, a cadastro em cartões e senhas de acesso. Vários campos vêm se beneficiando com esse avanço, um deles é nosso foco principal de estudo e pesquisa, ou seja, detecção de vagas em estacionamentos inteligentes. Com base em nossa pesquisa de usuários, 99 participantes, na qual tinha como objetivo saber a necessidade e dificuldade dos voluntários em estacionar/localizar seus veículos. Após levantamento pôde-se analisar que 80 desses usuários possuíam alguma dificuldade em localizar vagas, do total 88 gostariam de alguma aplicação que se torna mais simples a localização das vagas. Com o propósito de desenvolver a aplicação, iniciaram-se os estudos dos fundamentos de visão computacional, a saber: aquisição de imagem, filtragem, segmentação, extração de características e detecção de objetos. Na próxima etapa da pesquisa, pretende-se utilizar máquina de vetores de suporte para desenvolver a aplicação.

Palavras chave: máquina de vetores de suporte; detecção de objetos; visão computacional.

Projeto de Pesquisa: Cidades Inteligentes: Estudo de Soluções Colaborativas para Avaliação de Aplicações, Processamento de Imagens e Mineração de Dados.

UM ESTUDO DE APRENDIZAGEM DE MÁQUINA EM CIDADES INTELIGENTES: APLICAÇÕES E PERSPECTIVAS

Geovane Miguel da Silva[1]; Francisco Madeiro Bernardino Junior[2]

[1]Estudante do Curso de Ciência da Computação da Escola UNICAP ICAM-TECH; IC Voluntário.
E-mail: geovane.2019210924@unicap.br
[2]Professor do Curso de Ciência da Computação da Escola UNICAP ICAM-TECH;
E-mail: francisco.madeiro@unicap.br

Com o crescimento populacional e os problemas causados por ele, surge a necessidade de um sistema de gerenciamento eficiente de recursos, bem como a melhoria e manutenção da qualidade de vida humana. O conceito de Cidades Inteligentes como uma solução para esses problemas só é possível com a implementação de tecnologias emergentes, como a Internet das Coisas (IoT, do inglês, *Internet of Things*) e a Computação em Nuvem. O gerenciamento eficiente de uma cidade inteligente depende da análise de grandes quantidades de dados gerados por esses dispositivos IoT, de modo que a Inteligência Artificial, sobretudo a Aprendizagem de Máquina, desempenha um papel fundamental neste contexto. Levando em consideração o crescimento da quantidade de artigos publicados nessa área ao longo dos anos, uma Revisão Sistemática da Literatura é uma alternativa para identificar, avaliar e sintetizar as informações contidas na literatura relevante disponível. Este trabalho apresenta uma Revisão Sistemática da Literatura sobre aplicações de Aprendizagem de Máquina em Cidades Inteligentes, com o objetivo de identificar as aplicações mais recorrentes e as técnicas de Aprendizagem de Máquina mais utilizadas. Os resultados de uma busca exaustiva por artigos nas bases de dados científicas ACM Digital Library, IEEE Xplore, MDPI e ScienceDirect revelou que as aplicações voltadas para mobilidade, segurança, meio ambiente e IoT estão entre os principais temas de pesquisa. Além disso, Redes Neurais Convolucionais, Random Forest e o Support Vector Machine estão entre as técnicas mais utilizadas.

Palavras-chave: Inteligência artificial, Cidades inteligentes, Revisão de literatura.

Projeto de Pesquisa: Aplicações de Aprendizagem de Máquina em Cidades Inteligentes.

MINERAÇÃO DE SUBGRUPOS EM CIDADES INTELIGENTES COM FOCO EM PERFORMANCE

Giordano Araújo Régis Toscano[1]; Tarcísio Daniel Pontes Lucas[2]

[1]Estudante do Curso de Ciência da Computação da Escola UNICAP ICAM TECH, IC Voluntário. E-mail: giordanotoscano@outlook.com

[2]Professor do Curso de Ciência da Computação da Escola UNICAP ICAM TECH; E-mail: tarcisio.lucas@unicap.br

Mineração de Subgrupos é uma técnica importante para a extração de conhecimento que tem como objetivo identificar conjuntos de características que distinguem um grupo alvo dos outros. Várias abordagens foram desenvolvidas para a tarefa de mineração, dentre elas podemos destacar as abordagens heurísticas e as exatas. Contudo, tem se tornado mais comum a necessidade de extração de informações a partir de bases de dados de alta dimensionalidade, dado o volume crescente de dados armazenados no mundo, fazendo com que as soluções exatas se tornem computacionalmente ineficientes ou inviáveis. Dado esse cenário, diversas soluções heurísticas surgiram com diferentes paradigmas e técnicas (computação evolucionaria, lógica fuzzy, MapReduce, etc). Esse trabalho apresenta um novo algoritmo para a tarefa de mineração de subgrupos com foco em bases de dados de cidades inteligentes e de alta dimensionalidade e com grande número de exemplos: O SSDPH. Trata-se de uma abordagem híbrida, top-k e mono-objetivo, proveniente da integração do SSDP+, seu antecessor, com a busca exaustiva. Além disso, ele contém um módulo para a tarefa de pré-processamento dos dados. Um de nossos objetivos é avaliar o impacto dessa hibridização com relação a certos critérios como qualidade, diversidade e tempo de processamento. Os experimentos foram feitos com 10 bases de dados (incluindo bases de bioinformática e bases que contemplam problemas relevantes no Brasil) e os resultados indicam que a solução proposta é promissora em problemas envolvendo bases de dados de alta dimensionalidade e viável em bases com muitos exemplos.

Palavras-chave: mineração de subgrupos; bases de dados de alta dimensionalidade, cidades inteligentes.

Projeto de Pesquisa: Cidades inteligentes: estudo de soluções colaborativas para avaliação de aplicações, processamento de imagens e mineração de dados

INVESTIGAÇÃO DE SOLUÇÕES DE PERFORMANCE E SEGURANÇA EM IOT

João Vitor Coelho Tavares[1]; Sérgio Murilo Maciel Fernandes[2]

[1]Estudante do Curso de Ciência da Computação do Centro ICAM-Tech; Bolsista Voluntário.
E-mail: joao.2019170990@unicap.br
[2]Professor do Curso de Ciência da Computação do Centro ICAM-Tech; E-mail: sergio.murilo@unicap.br

Um dos principais conceitos responsáveis por contribuir com os recentes avanços tecnológicos é o de Internet das Coisas (abreviado como IoT – sigla para o termo em inglês *Internet of Things*), que consiste na interconexão de dispositivos tecnológicos conhecidos como *smart objects* (objetos inteligentes) a outros aparelhos do mesmo tipo através de uma rede, para que haja uma troca de dados entre si, e que, posteriormente, os dados coletados sejam transformados em informações relevantes acerca de uma aplicação específica. Os modelos de processamento em IoT dividem-se em três: *edge* (margem), *fog* (névoa) e *cloud* (em nuvem), cada um com particularidades e vantagens de acordo com a aplicação desejada, também sendo possível utilizar mais de um no mesmo ecossistema. Os dados coletados e processados podem variar desde relatórios de sensores até dados sensíveis de usuários. Logo, é imprescindível a investigação de possíveis alternativas de segurança que ocorram além da camada física do aparelho. Porém, para que seja possível executar tais algoritmos, é necessário maior poder de processamento, que requisita uma maior fonte de energia. Além disso, mesmo que os dados sejam processados localmente, é necessário espaço para armazená-los. Logo, observa-se que não há solução única para implementações em IoT. No entanto, mesmo com as dificuldades citadas anteriormente, áreas, como a de saúde, vêm se beneficiando dessas tecnologias, que podem ser aplicadas a áreas referentes à saúde física e mental dos pacientes. Considerando as vantagens providas por este tipo de tecnologia, esta pesquisa tem por fim investigar possíveis soluções que possam impactar na performance e segurança dos dados destes dispositivos.

Palavras-chave: Internet das Coisas; Performance IoT; Segurança IoT.

Projeto de Pesquisa: Gestão baseada em sensores remotos e locais para o monitoramento ambiental ou agrícola em cidades inteligentes.

CONSTRUINDO UMA MONTANHA RUSSA MELHOR

Júlia Hipólito Campo[1]; Edjane Oliveira dos Santos Cavalcanti[2]

[1]Estudante do Curso de Licenciatura em Matemática da Escola de Educação e Humanidades; Voluntário. E-mail: julia.2021171289@unicap.br

[2]Professor do Curso de Licenciatura em Matemática da Escola de Educação e Humanidades; E-mail: edjane.oliveira@unicap.br

Este trabalho visa utilizar o cálculo diferencial e integral para modelar um problema proposto por James Stewart, em seu livro de Cálculo Volume I, com o entendimento do comportamento da função. Buscamos resolver o projeto aplicado de uma Montanha – Russa Melhor, através do conhecimento do cálculo de funções. Tendo como base um conhecimento amplo das principais funções e suas características comportamentais. Na medida em que entendemos os diversos modelos de funções e seus respectivos modelos gráficos podemos trabalhar a modelagem de cada caso com maior facilidade. A proposta a ser executada consiste em construir uma Montanha – Russa melhor, no sentido de possibilitar um percurso de subida e descida liso, isto é, sem variações bruscas de direção. Queremos saber se é possível através dos conhecimentos de cálculo conseguir atingir uma qualidade de refinamento dos pontos de intersecção entre duas retas e uma parábola, sendo elas, uma reta que representa a subida e tem um ponto em comum com a parábola e outra reta que representa a descida e também tem um ponto em comum com a mesma parábola. Para o desenvolvimento do trabalho, contamos com o suporte da ferramenta de desenhos como o GeoGebra Classic, o programa Excel como um sistema de computação algébrica, e o suporte teórico do autor James Stewart, que lançou a proposta em seu livro. Nosso recorte empírico foi constituído pela proposta do projeto aplicado em que o autor coloca como um desafio o desenvolvimento de uma Montanha- Russa melhor, onde ele sugere a inclinação da subida e da descida, dando os coeficientes angulares das retas. Além disso, para que se faça um gráfico e encontre alguns dados para encontrar as funções que serão trabalhadas. Com relação à importância de estudar o tema, está em perceber que é possível aplicar funcionalidade nos estudos científicos e acadêmicos, lidando com uma situação prática, é nesse contexto que conseguimos despertar o interesse do estudante de graduação em aprofundar e entender de forma mais genuína a aplicação dos conhecimentos adquiridos no meio acadêmico.

Palavras-chave: otimização; modelos matemáticos; cálculo diferencial e integral.

Projeto de Pesquisa: Impacto Ambiental e Petróleo derramado: uma modelagem, aproximações e simulações computacionais.

APRENDIZAGEM DE MÁQUINA APLICADA A VEÍCULOS AÉREOS NÃO TRIPULADOS

Karolayne Teixeira da Silva[1]; Francisco Madeiro Bernardino Junior [2]

[1]Estudante do Curso de Ciência da Computação da Escola UNICAP ICAM-TECH; Voluntária PIBIC FASA/UNICAP. E-mail: karolayne.2019230005@unicap.br

[2]Professor do Curso de Ciência da Computação da Escola UNICAP ICAM-TECH; E-mail: francisco.madeiro@unicap.br

Os Veículos Aéreos Não Tripulados (VANTs) já são parte integrante do cenário de tecnologia atual. A sua adoção pode melhorar a velocidade e precisão de várias aplicações, em comparação com as soluções tradicionais baseadas em trabalhos manuais. No entanto, o uso de VANTs traz novos desafios. Neste contexto, técnicas de Aprendizagem de Máquina fornecem soluções para diversos problemas já identificados quando os VANTs são utilizados para aplicações civis e militares. Um número cada vez maior de artigos científicos sobre o uso de Aprendizado de Máquina em conjunto com VANTs tem sido publicado em bases acadêmicas. Diante desse rápido crescimento, uma revisão da literatura sobre esse domínio do conhecimento é tanto uma necessidade quanto um desafio. O foco deste estudo é realizar uma Revisão Sistemática da Literatura (RSL) sobre o uso de técnicas de Aprendizado de Máquina em VANTs, delineando as áreas mais recorrentes e as técnicas de Aprendizado de Máquina mais utilizadas em aplicações de VANTs. Vale ressaltar que a execução de algumas etapas da metodologia adotada se baseia, em grande parte, no uso de ferramentas de automação de revisões, que apresentam vantagens na redução tanto da alta carga de trabalho para a realização de uma revisão quanto dos erros inerentes aos humanos. Ao total foram encontradas 2.915 publicações de artigos nas bases ACM Digital Library, IEEE Xplore, Science Direct e MDPI, considerando um período de aproximadamente 12 anos (de janeiro de 2010 a maio 2022). Após a aplicação de critérios de inclusão e exclusão de trabalhos, 681 artigos foram selecionados para a RSL. Os estudos foram divididos em oito áreas, nomeadamente Meio Ambiente, Segurança e Salvamento Infraestrutura, Comunicação, Saúde, Filmagem, Transporte e Cidades Inteligentes. Dentre as áreas citadas, Meio Ambiente é a mais recorrente, com 364 estudos, seguida de Comunicação, com 86 estudos. Nas diversas áreas apresentadas, uma das principais atividades atribuídas a VANTs é a tarefa de detecção de objetos e coleta de informações fazendo uso, principalmente, de Aprendizado Profundo.

Palavras-chave: vants; veículos aéreos não tripulados; aprendizado de máquina; revisão sistemática.

Projeto de Pesquisa: Aplicações de Aprendizagem de Máquina em Cidades Inteligentes.

PERDA DE CÉLULAS VERMELHAS DO SANGUE DURANTE UMA CIRURGIA

Laís Albina Silva[1]; Edjane Oliveira dos Santos Cavalcanti[2]

[1]Estudante do Curso de Licenciatura em Matemática da Escola de Educação e Humanidades; Voluntário. E-mail: lais.2020270012@unicap.br

[2]Professor do Curso de Licenciatura em Matemática da Escola de Educação e Humanidades; E-mail: edjane.oliveira@unicap.br

Este trabalho foi desenvolvido com o aprofundando de tópicos específicos do Cálculo Diferencial e Integral. Os resultados preliminares (funções e modelos matemáticos), o capítulo 1 (limites) e o capítulo 2 (derivadas) foram estudados perante a compreensão da literatura referencial do livro de Cálculo Volume de autoria do James Stewart, 2021, tradução da 8ª edição norte americana, na forma de produção literária com base no mesmo livro e apresentação dos aprendizados obtidos. Nos resultados principais, o objeto de estudo foi o projeto aplicado sob título *"Controle de perda de células vermelhas do sangue durante uma cirurgia"* do autor James Stewart, que foi dividido nos seguintes problemas:

No problema 1 do projeto aplicado foi informado que a taxa de perda de CVS (células vermelhas do sangue) era proporcional ao volume de CVS. Com base nessa informação, subtende-se que a modelagem matemática será realizada através de uma equação diferencial, pois há o envolvimento de uma função desconhecida (volume de CVS) e sua derivada (taxa de perda de CVS). Para responder o problema 2, vamos supor que o volume total é composto pelo volume extraído de sangue mais o volume de sangue que estava no corpo do paciente. Portanto, a quantidade máxima de sangue que pode ser extraída no procedimento HNA na cirurgia descrita é de 2,22 litros. Finalmente, no problema 3, foi-se obtido a perda de CVS sem o procedimento HNA e a perda de CVS com o procedimento do HNA. Assim, a perda de CVS utilizando o procedimento HNA é menor que a perda de CVS sem este procedimento. Desta forma, através dos conceitos do Cálculo Diferencial e Integral foi possível modelar uma equação que calcula o volume de células vermelhas no sangue. Percebeu-se que o procedimento de HNA permite uma menor perda dessas células vermelhas e que o volume máximo de sangue perdido de um paciente do sexo masculino submetido a uma cirurgia de 4 horas de duração é de 2,2 L.

Palavras-chave: células vermelhas; modelos matemáticos; cálculo diferencial e integral.

Projeto de Pesquisa: Impacto Ambiental e Petróleo derramado: uma modelagem, aproximações e simulações computacionais.

BIG DATA RECIFE

Luiz Carlos de Queiroz Filho[1]; Tarcísio Daniel Pontes Lucas[2]

[1]Estudante do Curso de Sistemas para Internet da Escola UNICAP ICAM TECH; Voluntário; E-mail: luizcarlosqueirozf@gmail.com

[2]Professor do Curso de Ciência da Computação da Escola UNICAP ICAM TECH; E-mail: tarcisio.lucas@unicap.br

Há uma crescente quantidade de dados coletados sobre as cidades no Brasil em diversos contextos, como trânsito, saúde e educação. A cidade de Recife, por exemplo, dispõe de um portal próprio com mais de 100 bases de dados abertos sobre a cidade. No entanto, tais bases são normalmente isoladas, o que limita ou inviabiliza a possibilidade de aplicações e estudos considerando um olhar mais amplo sobre a cidade. Uma das formas de se conectar bases inicialmente isoladas é através de técnicas de Record Linkage. Este estudo teve como objetivo aplicar e avaliar o uso de técnicas de Record Linkage na conexão de parte das bases de dados por portal de dados abertos da cidade do Recife. O estudo considerou 12 bases de dados diversas, nas áreas de educação, saúde, serviços públicos e trânsito, tendo o atributo rua como ponto de conexão. O trabalho resultou na aplicação e análise de oito técnicas de *Record Linkage* utilizando três diferentes valores thresholds, resultando em 24 possibilidades de *linkage* para cada conexão entre as bases de dados consideradas. Esperamos que este trabalho seja o ponto de partida de estudos e aplicações com um olhar mais amplo sobre a cidade do Recife.

Palavras-chave: *Record Linkage*; Cidades Inteligentes; Dados Abertos Recife;

Projeto de Pesquisa: Cidades Inteligentes: Estudo de Soluções Colaborativas para Avaliação de Aplicações, Processamento de Imagens e Mineração de Dados.

DIAGNOSTICO DOS IMPACTOS AMBIENTAIS E SUA RELAÇÃO COM A MALACOFAUNA EXISTENTE NA PRAIA DOS CARNEIROS, PE, BRASIL

Maria Catarina de Farias Caldas[1]; Goretti Sonia-Silva[2]

[1]Estudante do Curso de Ciências Biológicas - Licenciatura da Escola EDUCAÇÃO E HUMANIDADES; Bolsista PIBIC FASA/UNICAP. E-mail: maria.2018109781@unicap.br
[2]Professor do Curso de Ciências Biológicas – Bacharelado da Escola SAÚDE E CIÊNCIAS DA VIDA; E-mail: goretti.silva@unicap.br

Segundo o Conselho Nacional do Meio Ambiente (CONAMA), impacto ambiental é definido na Resolução Nº 001, de 23 de janeiro de 1986 como sendo: Qualquer alteração das propriedades físicas, químicas e biológicas do meio ambiente, causada por qualquer forma de matéria ou energia resultante das atividades humanas. Os impactos são consequência de um processo complexo de interação entre os turistas, as comunidades e os meios receptores. Muitas vezes, tipos similares de turismo provocam diferentes impactos, de acordo com a natureza das sociedades nas quais ocorrem. Os moluscos, além de sofrerem os efeitos indiretos da pesca de peixes, também são alvos diretos dessa exploração humana, com representantes de grande importância comercial como ostras e mexilhões (classe Bivalvia), búzios (Gastropoda) e polvos e lulas (Cephalopoda). Dentre estes, os bivalves se destacam como os mais prejudicados com o aumento de suspensão na água, uma vez que se tratam de animais em sua maioria filtradores. Hoje, o quadro atual da costa brasileira permite identificar a intensa penetração da comunidade local na área litorânea, o que consequentemente resulta em alteração dos ecossistemas, no que diz respeito à sua estrutura e ao equilíbrio biológico. Neste contexto, os recifes das áreas litorâneas de Pernambuco estão sendo crescentemente ameaçados pela ação antrópica. Reflexionando sobre a contínua necessidade de preservação e mais estudos sobre este tipo de ambiente, a pesquisa teve como objetivo principal fornecer o resultado dos impactos antrópicos e a ocorrência da malacofauna na Praia dos Carneiros, PE. O Município de Tamandaré está situado entre as coordenadas geográficas 8º42,602” e 8º 46, 671’ de latitude Sul e 35’06’ de longitude Oeste. O município dista 114 km de Recife e está inserido na Mesorregião da Mata Atlântica de Pernambuco e Microrregião da Mata Meridional do litoral Sul. A praia dos Carneiros encontra-se delimitada, ao Sul, pela praia de Campas; ao Norte, pelo rio Lemenho; ao Leste, pelo Oceano Atlântico; e ao Oeste, pelo rio Arinquindá. Possui cerca de 7km de extensão de praia. Neste contexto envolve um cordão de arrecifes com mais de 1 km de extensão. Com formações coralíneas, algas calcárias e intensa biodiversidade marinha. Coletas de amostragens ambientais e da malacofauna in *loco* foram realizadas obedecendo ao período de sazonalidade existente (verão e inverno); paralelamente houve o registro e a identificação dos moluscos existentes; paralelamente foi utilizada o Método de Listagens (Check-List) / tabela de “Conceituação dos atributos utilizados na matriz “causa x efeito” para detectar impactos ambientais. A malacofauna é um dos táxons mais abundantes nos recifes da praia dos Carneiros, PE e especificamente foram registradas as espécies *Dallocardia muricata (Linnaeus, 1758), Iphigenia brasiliensis (Lamarck, 1818), Eurytellina lineata (W. Turton, 1819), Anomalocardia flexuosa (Linnaeus, 1767), Cerithium atratum (Born, 1778), Agathistoma viridulum (Gmelin, 1791), Voluta ebraea (Linnaeus, 1758) e Cassis tuberosa (Linnaeus, 1758).* Os impactos foram de caráter negativos e o comércio afeta o meio físico e biológico. O desmatamento encontrado na área consegue afetar os três meios: físico, biológico e social; com caráter negativo, e magnitudes que podem levar à descaracterização do ambiente e esta ação necessita de um certo período de tempo para que o impacto em questão seja neutralizado.

Palavras-chave: Malacofauna, Impactos ambientais, Praia dos Carneiros (PE) sistemática.

Projeto de Pesquisa: Biomonitoramento da fauna marinha do litoral sul de pernambuco: um estudo ecológico aplicado

CIDADE LIMPA: ESTUDO SOBRE TECNOLOGIAS NO CONTEXTO DE CIDADES INTELIGENTES CONSIDERANDO OS RESÍDUOS SÓLIDOS

Pedro Luiz Sales Guerra Camara[1]; Liliane Sheyla da Silva Fonseca[2]

[1]Estudante do Curso de Ciência da Computação da Escola UNICAP ICAM TECH; IC Voluntário. E-mail: pedro.2021104849@unicap.br

[2]Professor do Curso de Ciência da Computação da Escola UNICAP ICAM TECH; E-mail: liliane.fonseca@unicap.br

O objetivo deste projeto de pesquisa é estudar soluções para resíduos urbanos a fim de gerar conhecimento relevante das sobre essa área de pesquisa que está diretamente relacionada para o contexto de cidades inteligentes. Neste trabalho realizamos uma revisão sistemática da literatura sobre sistema de soluções para o problema de resíduos sólidos. Inicialmente foi feita uma Rapid Review dividida em 4 etapas com o intuito de obter os melhores artigos para a revisão sistemática, obtendo 25 artigos. A partir deles, foi feita uma análise mais minuciosa para identificar os componentes presentes nestes papers e a partir deles responder às perguntas. Com isso, foi possível identificar as melhores soluções existentes para um sistema de monitoramento de lixeiras além de melhorá-los, fazendo junções desses projetos.

Palavras-chave: Cidade inteligente; Resíduos; Rapid Review.

Projeto de Pesquisa: Cidades inteligentes: estudo de soluções colaborativas para avaliação de aplicações, processamento de imagens e mineração de dados

UTILIZAÇÃO DE DRONES PARA MONITORAMENTO AMBIENTAL E AGRÍCOLA

Robson Cavalcanti Lins Júnior[1]; Sérgio Murilo Maciel Fernandes[2]

[1]Estudante do curso de Ciência da Computação do Centro de Ciência e Tecnologia; PIBIC/UNICAP. E-mail: robson.2021104910@unicap.br

[2]Professor do Curso de Ciência da Computação do Centro de Ciência e Tecnologia; E-mail: sergio.murilo@unicap.br

Diante do cenário atual de grande poluição atmosférica, tem sido necessária a utilização de novas tecnologias como forma de combate aos danos causados ao meio ambiente. A inserção dos veículos aéreos não tripulados, como forma de amenizar tais danos, vem sendo muito discutido recentemente e é uma tendência para o futuro. Assim, surge a necessidade de se estudar a utilização de drones para o monitoramento ambiental, principalmente de encostas e morros. A utilização de drones ou VANTsn (Veículos Aéreos Não Tripulados), já vem sendo de muita ajuda em desastres ambientais (deslizamentos causados por erosão, furacões, terremotos, entre outros), com atividades de busca e resgate. Contudo, é possível, além de ajudar nesses desastres, preveni-los. Utilizando sensores e câmeras é possível fazer mapeamentos utilizando drones que nos mostrem, em tempo real, possíveis áreas de risco e que possam ajudar a retirar as pessoas desses locais. Em paralelo, a população absoluta do planeta está cada vez maior. A ONU (Organização das Nações Unidas) estima que por volta de 2050, a população crescerá de 7,8 para 9,7 bilhões. Partindo-se desse pressuposto, é necessária a utilização de soluções inovadoras na área da agricultura, tais como os drones para ajudar na mitigação dos problemas relacionados a produção de alimentos. Como não possuem fadiga, os drones são capazes de sobrevoar áreas imensas por diversas horas. Além disso, há drones atuais que foram construídos para a agricultura de precisão que possuem funções avançadas e inovadoras. Drones são capazes de usar câmeras multiespectrais e sensores para analisar diversos fatores, como por exemplo, umidade, incidência de agrotóxicos, entre outros fatores necessários para a agricultura. Por fim, vale lembra que a tecnologia drone ainda é recente, por isso ela está sujeita a diversas inovações e atualizações futuras.

Palavras-chave: Drones, VANT, agricultura de precisão, monitoramento ambiental.

Projeto de Pesquisa: Avaliação e validação estática e dinâmica de procedimentos posturais e de equilíbrio por meio de aplicativos, dispositivos móveis e realidade aumentada

INVESTIGAÇÃO DAS ABORDAGENS UTILIZADAS PARA EXTRAÇÃO DE CARACTERÍSTICAS E PARA SELEÇÃO DE CARACTERÍSTICAS EMPREGADAS NAS INTERFACES CÉREBRO-COMPUTADOR (BCI)

Ryan Rangel Da Silva Barros; Sérgio Murilo Fernandes

[1]Estudante do Curso de Ciência da Computação do Icam Tec Bolsista PIBIC UNICAP. E-mail: ryan.2019107914@unicap.br

[2]Professor do Curso de Ciência da Computação do Centro de Ciência e Tecnologia; E-mail: sergio.murilo@unicap.br

Há um número significativo de pessoas que sofrem de graves deficiências motoras devido a várias causas como, lesões cervicais, paralisia cerebral, esclerose múltipla ou distrofia muscular. Deste modo, nos últimos anos, o avanço da tecnologia de Interface Cérebro-Computador (BCI) tem tido uma utilização cada vez maior nas áreas de saúde e, em especial, na fisioterapia. O processamento de sinal, que se baseia na extração e tradução de recursos, é um requisito fundamental para a operação de interfaces cérebro-computador, que captam os sinais produzidos pelo cérebro e os traduzem em comandos de saída úteis, sem intervenção dos músculos. Várias são as doenças que causam deficiências motoras. A esclerose lateral amiotrófica (ELA), por exemplo, é uma doença neurodegenerativa progressiva que é caracterizada pela morte dos neurônios motores, que se transforma em perda de controle sobre os músculos voluntários. O processamento do sinal BCI pode ser realizado em etapas padrão espaciais de tempo-frequência e podem ser usados como recursos para ter uma ideia futura de eletroencefalograma (EEG) registrado durante imagens de movimento, como por exemplo, da mão esquerda. Da mesma forma são comparadas características extraídas do EEG com modelos uni e multivariados autorregressivos (AR) para classificar tarefas mentais.A extração de características é usada para distinguir a intenção do usuário em outras atividades cerebrais. As características mais relevantes ficam com a importância de serem extraídas do EEG para que os fenômenos neurofisiológicos subjacentes possam ser identificados e traduzidos com sucesso em sinais de controle. Depois que ocorre a extração de várias características, uma das atividades mais importantes a se fazer seria pegar as mais relevantes para uma melhor diferenciação entre classes. Os algoritmos usados para extração ou classificação de recursos são usados para otimizar o desempenho do BCI. Além disso, é desejável que esses algoritmos permitam uma visão e interpretação dos processos que são usados por sujeitos para resolver a tarefa BCI com a qual são confrontados. Os BCIs são mais apropriados e mais necessários para pessoas com poucas outras opções de controle de tecnologia assistiva, como pessoas em estado avançado de ELA e pessoas que mostram sinais de consciência cognitiva, porém com distúrbios da mesma, mas não possuem outros meios de comunicação.

Palavras-chave: BCI, Interface Cérebro-Computador, técnicas de pré-procesamento, EEG, técnicas de extração de característica.

Projeto de Pesquisa: Avaliação e validação estática e dinâmica de procedimentos posturais e de equilíbrio por meio de aplicativos, dispositivos móveis e realidade aumentada

DETECÇÃO DE ESTACIONAMENTO NA RUA PARA CIDADES INTELIGENTES COM O USO DE REDES NEURAIS DE APRENDIZAGEM PROFUNDA

Samara Silvia Sabino Correa[1]; Robson Cavalcanti Lins[2]

[1]Estudante do curso de Sistema Para Internet da Escola UNICAP ICAM-TECH; PIBIC/UNICAP. E-mail: samarasilvia3110@gmail.com.

[2]Professor do Curso de Ciência da Computação da Escola UNICAP ICAM-TECH; E-mail: robson.lins@unicap.br

A visão computacional trata da extração de informações das imagens e da identificação e classificação de objetos presentes nessa imagem. Dentre as áreas de aplicações da visão computacional podem-se citar: automação industrial, segurança, robótica e medicina. No trabalho hodierno, pretende-se utilizar tal recurso para fazer a detecção de vagas de estacionamento no contexto de cidades inteligentes. A análise e interpretação dessas imagens facilitam, por exemplo, a identificação de vagas, auxiliando os motoristas na busca por um espaço ideal para estacionar seu veículo com segurança. As redes neurais convolucionais têm sido um mecanismo relevante na análise e interpretação dessas imagens, por isso serão usadas como a base dessa pesquisa. Nesse viés, o prelúdio do projeto deu-se a partir de um *Brainstorm* à elaboração da aplicação, juntamente com a criação de personas e jornadas, ferramentas da técnica *Design Thinking*. Em seguida, na desenvoltura do trabalho através da ferramenta *FIGMA* foi construído um protótipo navegável. Assim, a próxima etapa da pesquisa será dedicada ao desenvolvimento e testes da aplicação.

Palavras chave: detecção de objetos; rede neural convolucional; visão computacional.

Projeto de Pesquisa: Cidades Inteligentes: Estudo de Soluções Colaborativas para Avaliação de Aplicações, Processamento de Imagens e Mineração de Dados.

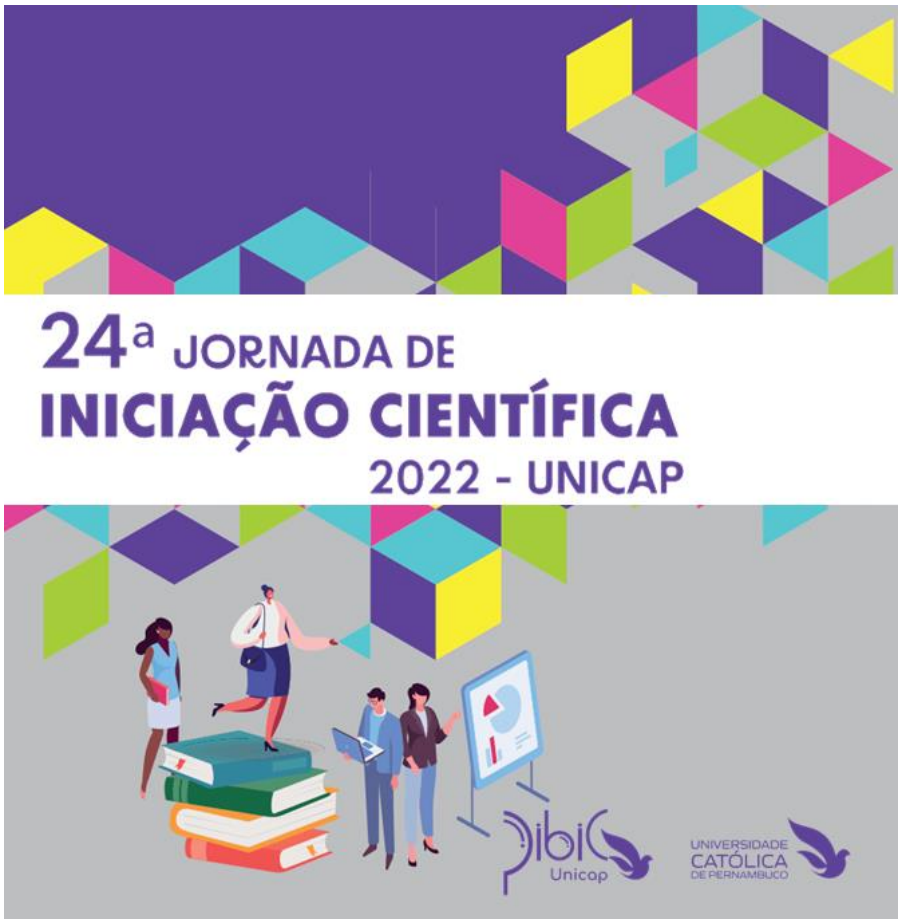

24ª JORNADA DE INICIAÇÃO CIENTÍFICA

ANAIS ELETRÔNICOS
CIÊNCIAS BIOLÓGICAS

Recife, 2022

UTILIZAÇÃO DE BIOSSURFACTANTE VEGETAL PARA APLICAÇÃO NA INDÚSTRIA DE COSMÉTICOS

Aline Cristina dos Santos Silva[1]; Raquel Diniz Rufino[2]

[1]Estudante do Curso de Bacharelado em Ciências Biológicas da Escola de Saúde e Ciências da Vida; Bolsista PIBIC UNICAP. E-mail: aline.2019211583@unicap.br

[2]Professor do Curso de Bacharelado em Ciências Biológicas da Escola de Saúde e Ciências da Vida; E-mail: raquel.rufino@unicap.br

A utilização dos biossurfactantes na área cosmética vem crescendo em nível global, visto os benefícios ambientais que os mesmos apresentam. Dentre os vegetais utilizados como fonte de saponinas o biossurfactante presente no *Chenopodium quinoa* tem apresentado resultados satisfatórios. Sendo assim, o principal objetivo do presente trabalho foi investigar os métodos de extração de biossurfactantes vegetais e aplicação dos mesmos na composição de cosméticos. Para realização da extração do biossurfactante utilizou-se o Soxhlet, tendo como agente de extração o álcool etílico. Logo após a obtenção do extrato, foram investigadas as propriedades do biossurfactante através da determinação de algumas características do mesmo, como: tensão superficial, Concentração Micelar Crítica (CMC), rendimento, a estabilidade frente a diferentes valores de temperatura, pH e tempo; e ainda a observação das emulsões com auxílio da microscopia ótica. Os resultados obtidos demonstraram que os valores das emulsões foram acima de 50% para os óleos de girassol, óleo de uva e óleo de amêndoas, e os mesmos se mantiveram estáveis quando submetidos a diferentes valores de pH e de temperatura. Com o auxílio da microscopia ótica pode-se observar melhor as características das emulsões obtidas, observando o tamanho das bolhas, e dessa forma, a estabilidade das emulsões. Sendo assim, pode-se concluir que o biossurfactante do *Chenopodium quinoa* demonstrou capacidade emulsificante significativa e estável perante os testes realizados podendo assim ser considerado um biossurfactante promissor para utilização futura na composição de cosméticos.

Palavras-chave: Biossurfactante; *Chenopodium quinoa;* Cosméticos.

Projeto de Pesquisa: Utilização de Biossurfactantes Vegetais para Aplicação na Indústria de Cosméticos

AVALIAR CONTAMINAÇÃO POR PETRÓLEO EM *AVICENNIA SCHAUERIANA* NO LITORAL SUL DO MUNICÍPIO DE RIO FORMOSO - PE

Alissa Cintia Silva de Lemos [1]; Luiz Vital Fernandes Cruz da Cunha [2]

[1]Estudante do Curso de Licenciatura em Ciências Biológicas da Escola de Educação e Humanidades; Bolsista IC Voluntário. E-mail: alissa.cintia@gmail.com

[2]Professor do Curso de Bacharelado em Ciências Biológicas da Escola de Saúde e Ciências da Vida; E-mail: vital.cunha@unicap.br

Os manguezais são ambientes costeiros e estão sujeitos ao regime de marés, segundo o Atlas dos Manguezais do Brasil do Instituto Chico Mendes de Conservação da Biodiversidade, os manguezais estão distribuídos desde o Amapá até Santa Catarina, no litoral brasileiro. *Avicennia schaueriana, Laguncularia racemosa* e *Rhizophora mangle*, são umas das espécies mais comuns encontradas nesses ecossistemas. Segundo o Instituto Brasileito do Meio Ambiente e dos Recursos Naturais Renováveis, houve um derramamento de petróleo em 30 de agosto de 2019, atingindo o litoral do Brasil, e afetou estados da região Sudeste, e principalmente da região Nordeste do país. O petróleo é uma mistura de compostos orgânicos, sendo os hidrocarbonetos, os principais. Esses compostos possuem caráter mutagênico e carcinogênico, portanto, são altamente prejudiciais à saúde humana e ao meio ambiente, em especial os ecossistemas aquáticos. O presente trabalho tem como objetivo identificar e avaliar as contaminações por petróleo em indivíduos de *Avicennia schaueriana* Stapf & Leechman ex Moldenke em ecossistema estuarino do Município de Rio Formoso, PE. Para essa pesquisa, a primeira coleta da espécie *Avicennia schaueriana* ocorreu em 2020 no Litoral Sul do Município de Rio Formoso em Pernambuco. Um ano depois foi realizada uma segunda coleta em três diferentes estações situadas no local de pesquisa, sendo a primeira estação o Reduto, a segunda Boca Gamboa e a terceira Praia da Pedra, foram coletados 3 exemplares de cada estação. Uma parte do material coletado foi herborizado, sendo armazenado no Herbário da Universidade Católica de Pernambuco, outra parte foi utilizada para a realização da cromatografia em camada delgada, que tem como objetivo separar e identificar as classes de possíveis hidrocarbonetos presentes na planta, para detectar a presença ou ausência de hidrocarbonetos na população de *Avicennia schaueriana* na área de estudo, é necessário dar continuidade à pesquisa, com o procedimento de cromatografia gasosa.

Palavras-chave: Manguezal; Contaminação; Rio Formoso

Projeto de Pesquisa: Avaliação dos impactos ambientais mediados pela contaminação por petróleo no ecossistema manguezal de rio formoso, pernambuco/brasil

SUPERAÇÃO DA DORMÊNCIA EM SEMENTES DE JUÁ (*ZIZIPHUS JOAZEIRO* MARTIUS) SUBMETIDAS A TRATAMENTO PRÉ-GERMINATIVO USANDO BIOSSURFACTANTE.

Camilla Pereira de Arruda[1], Luiz Oliveira da Costa Filho[2]

[1]Estudante do Curso de Licenciatura em Ciências Biológicas da Escola de Educação e Humanidades; Bolsista IC Voluntário. E-mail: camilla.2019110740@unicap.br

[2]Professor do Curso de Bacharelado em Ciências Biológicas da Escola de Saúde e Ciências da Vida; E-mail: luiz.costa@unicap.br

Os surfactantes, também conhecidos como tensoativos, constituem um importante grupo de compostos químicos amplamente utilizados na indústria química, alimentícia, têxtil e agricultura, apresentando a capacidade de reduzir a tensão superficial em dois líquidos imersíveis, pode ser tóxico ao meio ambiente. Os biossurfactantes possuem as mesmas propriedades dos surfactantes convencionais, com o diferencial de serem unicamente produzidos por organismos vivos. Por ser anfifílico e natural, os biossurfactantes são capazes de facilitar o acesso a água pela semente permitindo a rápida recuperação após o estresse hídrico, podendo ter ação na dormência de sementes, que apresentam germinação demorada e desigual. Nesse contexto, o trabalho objetivou avaliar a ação de biossurfactante na superação da dormência de sementes de *Ziziphus joazeiro* Martius, comparando com métodos tradicionais. A literatura reporta que sementes de juazeiro em escarificação por ácido demoram em torno de 148 dias até 200 dias para a quebra de dormência. No presente trabalho, o tratamento com ácido sulfúrico concentrado por período 30 min não provocou quebra de dormência. O tratamento testemunho também não apresentou quebra de dormência nesse período. Após um período de 90 dias ainda não foi observada germinação nas amostras, confirmando a resistência das sementes de juá à superação da dormência, mesmo após os tratamentos recebidos.

Palavras-chave: semi-árido, germinação, tensoativo

Projeto de pesquisa: Método alternativo para superação da dormência de sementes da caatinga tratadas com biossurfactante produzido por cunninghamella echinulata ucp 1299

PRODUÇÃO DE BIOSSURFACTANTE E APLICAÇÃO NA REMOÇÃO DE METAIS PESADO

Diego Ferreira da Silva [1], Juliana Moura de Luna [2]

[1]Estudante do Curso de Licenciatura em Ciências Biológicas da Escola de Educação e Humanidades; Bolsista IC CNPq. E-mail: diego.2020204189@unicap.br

[2]Professor do Curso de Bacharelado em Ciências Biológicas da Escola de Saúde e Ciências da Vida; E-mail: juliana.luna@unicap.br

O lançamento de metais pesados no meio ambiente, através de efluentes industriais, constitui um dos grandes problemas ambientais da atualidade, visto que são compostos altamente tóxicos. Alternativas de biorremediação vem sendo cada vez mais estudadas para resolver esse problema, sendo uma delas a utilização de biossurfactantes. Os biossurfactantes são moléculas anfipáticas que exibem diversas propriedades, entre elas redução da tensão superficial e emulsificação, podendo ser obtidas através do metabolismo secundário de microrganismos. Apresentam excelentes vantagens, como a biodegradabilidade, a não toxicidade e a estabilidade em condições ambientais extremas. Nesse sentido, o objetivo desse trabalho foi produzir e aplicar um biossurfactante obtido através da levedura *Candida glabrata*, produzida em meio de baixo custo contendo 2,5% de milhocina, 2,5% de melaço e 2,5% de óleo de fritura residual sob agitação orbital de 200 rpm, à temperatura de 28ºC por 144 horas. Foram realizados testes de estabilidade, frente a condições extremas de pH, temperatura e na presença de NaCl. Valores da tensão superficial indicaram uma redução na tensão da água de 72 para 30 mN/m ao final do cultivo, além de apresentar estabilidade na tensão superficial e na capacidade de emulsificação frente as condições extremas de pH, temperatura e na presença de NaCl. Após extração, o rendimento do biossurfactante foi de 20g/L, com uma Concentração Micelar Crítica de 0,6 g/L. Nos ensaios de fitotoxicidade, o biossurfactante não apresentou inibição na germinação das sementes testadas. A condutividade da solução sintética de metais Cádmio (Cd) e Chumbo (Pb) foram avaliadas antes e após a adição do biossurfactante. De acordo com os resultados, observou-se que as condutividades diminuem com a adição do biossurfactante mostrando que os metais precipitam após serem quelados pelo biossurfactante, diminuindo a condutividade das soluções. Portanto, pode-se concluir que a *C. glabrata* foi capaz de produzir um biossurfactante com propriedades promissoras para a remoção de metais pesados, demonstrando potencial de aplicação biotecnológica para a biorremediação de ambientes contaminados, sem agredir a natureza.

Palavras-chaves: 1. Biossurfactante, 2. Metais Pesados, 3. Candida, 4. Biorreator.

Projeto de pesquisa: Produção, caracterização e aplicação de biossurfactante obtido a partir de resíduos industriais na remoção de metais pesados

TRATAMENTO PARA SUPERAÇÃO DA DORMÊNCIA DE SEMENTES DE JUCÁ (*LIBIDIBIA FERREA)* UTILIZANDO BIOSSURFACTANTE ISOLADO DE *CUNNINGHAMELLA ELEGANS* UCP 0542

Eduardo Henrique Cabral Braga[1], Rosileide Fontenele Da Silva Andrade[2]

[1]Estudante do Curso de Licenciatura em Ciências Biológicas da Escola de Educação e Humanidades; Voluntário. E-mail: eduardo.2019112351@unicap.br

[2]Professor do Curso de Bacharelado em Ciências Biológicas da Escola de Saúde e Ciências da Vida; E-mail: rosileide.andrade@unicap.br

O Jucá (*Libidibia férrea*) é uma espécie tipicamente encontrada na Caatinga, possui elevado valor econômico, possui germinação lenta e a superação da dormência pode levar meses. Neste contexto, o objetivo do trabalho foi realizar estudo com biossurfactante para avaliar a potencial na superação da dormência das sementes de jucá. Adicionalmente, análises da micromorfologia da superfície da semente foi avaliada. O tratamento para superação da dormência foi com biossurfactante de *C.elegans* a 1% e a ultraestrutura das sementes foi por microscopia eletrônica de varredura (MEV). De acordo com os resultados obtidos, o biossurfactante solubilizado a 1% em contato com as sementes foi capaz de acelerar a germinação (quebra após 5 dias) quando comparada a testemunha (quebra após 7 dias). Além disso, os resultados sugerem que o tratamento alternativo com biossurfactante foi capaz de facilitar o mecanismo de penetração da água nas sementes, resultando na elevada percentagem de germinação (PG 24%) quando comparada a porcentagem de germinação do tratamento testemunha (PG 11%). Além disso, se levanta a hipótese de que o mecanismo de penetração da água para esta espécie não seria o tegumento, e sim o hilo. Portanto, no presente estudo conclui-se que o tratamento pré-germinativo com biossurfactante demonstrou ser prático e satisfatório para aumentar a germinação das sementes comparado ao tratamento controle. Adicionalmente, o novo método possui potencial para proporcionar inovação e geração de tecnologia, além de promover a redução do risco de desertificação e perda de patrimônio genético em Pernambuco. O biossurfactante na concentração testada (1%) foi capaz de acelerar a germinação. Além disso, fungos do gênero *Aspergillus* spp. foram detectados em elevado número (90% dos isolados) gerando danos as sementes, tais como tegumento fibroso, fissurado e com superfície enrugada. O tratamento alternativo com biossurfactante não foi significativo na concentração testada. A superação da dormência pode não ter ocorrido pela presença de fungos associados, o que influencia negativamente na germinação de *S. coronata*.

Palavras-chave: 1. Tecnologia renovável 2. Germinação 3. Caatinga

Projeto de Pesquisa: Tratamento para superação da dormência de sementes de jucá (libidibia ferrea) utilizando biossurfactante isolado de cunninghamella echinulata ucp 1299

TECNOLOGIA ALTERNATIVA PARA A QUEBRA DE DORMÊNCIA DE SEMENTES DE LICURI (*SYAGRUS CORONATA*) UTILIZANDO BIOTENSOATIVO DE *CUNNINGHAMELLA ELEGANS* UCP 542

Emerson Ryan Neves de Souza[1], Rosileide Fontenele Da Silva Andrade[2]

[1]Estudante do Curso de Licenciatura em Ciências Biológicas da Escola de Educação e Humanidades; Bolsista IC Voluntário. E-mail: alissa.cintia@gmail.com

[2]Professor do Curso de Bacharelado em Ciências Biológicas da Escola de Saúde e Ciências da Vida; E-mail: vital.cunha@unicap.br

O licuri (*Syagrus coronata* Mart.) Becc) é uma palmeira predominante do bioma Caatinga, possui germinação lenta e a superação da dormência pode levar meses. Neste contexto, o objetivo do trabalho foi realizar estudo com biossurfactante para avaliar a potencial na superação da dormência das sementes de licuri. Adicionalmente, análises da micromorfologia da superfície da semente e a observação do potencial presença de fungos foi avaliada. O tratamento para superação da dormência foi com biossurfactante de *C.elegans* a 1%, a ultraestrutura das sementes foi por microscopia eletrônica de varredura (MEV) e os fungos associados foram identificados pelas estruturas reprodutivas. De acordo com os resultados obtidos, o biossurfactante na concentração testada (1%) não foi capaz de acelerar a germinação. Além disso, fungos do gênero *Aspergillus* spp. foram detectados em elevado número (90% dos isolados) gerando danos as sementes, tais como tegumento fibroso, fissurado e com superfície enrugada. O tratamento alternativo com biossurfactante não foi significativo na concentração testada. A superação da dormência pode não ter ocorrido pela presença de fungos associados, o que influencia negativamente na germinação de *S. coronata*.

Palavras-chave: 1. Tecnologia renovável 2. Germinação 3. Caatinga

Projeto de Pesquisa: Método alternativo para superação da dormência de sementes da caatinga tratadas com biossurfactante produzido por cunninghamella echinulata ucp 1299.

SÍNTESE VERDE DE QUITOSANA POR MUCOR CIRCINELLOIDES UCP 0017 USANDO SUBSTRATOS AGROINDUSTRIAIS

Gabriela Rodrigues Pereira de Andrade[1]; Galba Maria de Campos Takaki[2]

[1]Estudante do Curso de Ciências Biológicas da Escola de Saúde e Ciências da Vida; Bolsista (PIBIC UNICAP) E-mail: gabriela.2019207203@unicap.br

[2]Professor do Curso de Engenharia Química da Escola ICAM-Tech.; E-mail:galba,takaki@unicap.br

A quitosana é um co-polímero da quitina, encontrada na parede celular de fungos. Na ordem Mucorales, é apresentado um elevado teor de quitina e quitosana no micélio, comparável ao teor encontrado em resíduos de crustáceos. A síntese de quitosana fúngica evidencia vantagens devido aos bioprodutos uniformes, puro e de características precisas. E a produção simultânea de quitina e quitosana utilizando substratos agroindustriais como uma fonte alternativa sustentável, favorece uma produção com baixo custo e tempo reduzido. Considerando a importância da quitosana microbiológica e o potencial de aplicação multidimensional, que vão desde as áreas biotecnológicas, biomédica, alimentícia, insumos farmacêuticos, agricultura e proteção ambiental. Foi investigado a produção de quitosana fúngica cultivados em substratos agroindustriais como fontes renováveis, conjuntamente analisado a influência de diferentes concentrações dos substratos no aumento da produção dos biopolímeros, e avaliado o rendimento da quitosana fúngica. O micro-organismo isolado foi cultivado em diferentes concentrações dos substratos**,** utilizando a milhocina como fonte de nitrogênio, e cascas de batata inglesa (*Solanun tuberosum*) ou óleo de soja residual sendo a principal fonte de carbono na produção de biomassa pela espécie *Mucor circinelloides* (UCP 0017). Após o período de 96h de fermentação submersa, a biomassa produzida foi liofilizada e submetida ao tratamento com álcali-ácido, para extração da quitina e quitosana. E os dados analisados utilizando o software STATISTIC de acordo com o planejamento fatorial 2^2. O maior rendimento de biomassa (16,32g/L) pela espécie *Mucor circinelloides* (UCP 0017), utilizando os substratos óleo de soja residual e milhocina, foi obtido em condição com níveis menores dos substratos (4% de milhocina e 5% de óleo residual) do planejamento fatorial. Nas concentrações intermediárias no ponto central (6% de milhocina e 7,5% de óleo residual) forneceram uma maior produção de quitosana (488,29 mg/g). Já em substratos casca de batata inglesa e milhocina, em níveis mais elevados das fontes carbono e nitrogênio (1,2% de casca de batata inglesa e 0,8% de milhocina) apresentou 11,43 g/L de biomassa. O melhor rendimento quitina foi encontrado no ensaio 2 (1,2% casca de batata inglesa, 0,4% milhocina) apresentando 152,67 mg/g. A produção quitosana encontrada em concentrações intermediárias no ponto central (0,8% de casca de batata inglesa e 0,6% de milhocina), obtendo rendimento de 18,47 mg/g. Na análise estatística, evidenciou que a casca de batata inglesa contribuiu significativamente no rendimento de biomassa e na produção da quitina. No entanto, estudos deverão ser realizados para otimizar a produção de quitosana por *M. circinelloides*, necessitando de ajustes nas concentrações dos substratos. Visto que, o coeficiente de determinação de R2=0,779499, demostrado no modelo matemático, com o uso dos resíduos de óleo de soja e milhocina. Contudo, considerando os resultados observados, pode-se concluir o uso dos resíduos agroindustriais, como fontes sustentáveis de carbono (óleo de soja e casca de batata inglesa) e nitrogênio (milhocina) são promissores para a produção de biomassa, quitina e quitosana, constituindo fontes nutricionais apropriadas.

Palavras-chave: Quitosana; Cascas de batata; Resíduos agroindustriais.

Projeto de Pesquisa: Conversão de resíduos agroindustriais por *Mucor circinelloides* na síntese de biossurfactante, quitina, quitosana e lipídeos usando fermentação submersa.

AVALIAÇÃO DOS IMPACTOS AMBIENTAIS MEDIADOS PELA CONTAMINAÇÃO POR PETRÓLEO NO ECOSSISTEMA MANGUEZAL DE RIO FORMOSO, PERNAMBUCO/BRASIL

Maria Gabriella Rufino Madruga[1], Luiz Oliveira da Costa Filho[2]

[1]Estudante do Curso de Licenciatura em Ciências Biológicas da Escola de Educação e Humanidades; Bolsista IC. E-mail: maria.2018113828@unicap.br

[2]Professor do Curso de Bacharelado em Ciências Biológicas da Escola de Saúde e Ciências da Vida; E-mail: luiz.costa@unicap.br

O manguezal é classificado como um ecossistema costeiro de regiões com climas tropicais e subtropicais, que possui a característica de ser uma área de transição entre o ambiente terrestre e o ambiente marinho O ecossistema estuarino possui também como característica uma vegetação com a presença de espécies halófilas, dentre as quais, *Rhizophora mangle L*. (mangue vermelho), *Aviccenia schaueriana* (mangue preto) e *Laguncularia racemosa* (mangue branco). Adicionalmente, possui uma grande importância ecológica, social e econômica devido, principalmente, aos seus valiosos serviços ecossistêmicos. Nesse contexto, o objetivo do trabalho foi dentificar e avaliar possíveis efeitos do derramamento de petróleo sobre indivíduos de *Rhizophora mangle L*. em ecossistema estuarino do Município do Rio Formoso, PE. Foram realizadas duas coletas de amostras de folhas de indivíduos adultos de *Rhizophora mangle L*., sendo uma imediatamente após o incidente de derramamento de óleo, em janeiro de 2020 e a outra em novembro de 2021, para efeito de comparação entre as amostras des três pontos no estuário do rio formoso, conhecidos como Reduto, Gamboa e Praia da Pedra. Foram extratos obtidos brutos a partir de 30g de folhas trituradas e maceradas em hexano. Em seguida os extratos brutos foram submetidos à cromatografia em camada delgada em escala preparativa, sendo utilizado como fase móvel o sistema *n*-hexano:diclorometano (80:20 v/v) e gel de sílica G 60 impregnada com fluoresceína sódica 0,02% como adsorvente. Em seguida, as placas foram visualizadas sob luz UV de ondas longas e medidos os valores de Rf de cada fração correspondente às respectivas classes de compostos representadas nas frações. Do ponto de vista da morfologia e vigor das plantas, não foram observadas alterações entre o período pré e pós derramamento do petróleo. O perfil químico do extrato bruto evidenciou a presença de seis frações com valores de Rf variando entre 0,057 até 0,771 o extrato da segunda coleta revelou um perfil semelhante a da primeira, com seis frações, com valores de Rf entre 0,060 até 0,909. Futuras análises por GC-MS serão realizadas para identificar a possível presença de hidrocarbonetos policíclicos aromáticos, o que permitirá determinar a possível incorporação dessas substâncias pelas plantas, bem como a meia-vida destas nos tecidos vegetais, após exposição do manguezal aos derivados de petróleo.

Palavras-chave: desastre ambiental, hidrocarbonetos, CCD.

Projeto de pesquisa: Avaliação dos impactos ambientais mediados pela contaminação por petróleo no ecossistema manguezal de rio formoso, pernambuco/brasil

PRODUÇÃO SUSTENTÁVEL DE BIOSSURFACTANTE USANDO SUBSTRATOS RENOVÁVEIS POR *MUCOR CIRCINELLOIDES* UCP0017

Palloma Maria Jacinto de Melo [1]; Galba Maria de Campos Takaki[2]

[1]Estudante do Curso de Ciências Biológicas da Escola de Saúde e Ciências da Vida; Bolsista (PIBIC UNICAP) E-mail:

[2]Professor do Curso de Engenharia Química da Escola ICAM-Tech.; E-mail: galba.takaki@unicap.br

Os biossurfactantes são moléculas anfipáticas, com capacidade de redução da tensão superficial, emulsificação e umectação semelhantes a um surfactante de origem química derivado do petróleo. Os surfactantes de origem natural apresentam propriedades como biodegradabilidade, baixa toxicidade e produção a partir de substratos renováveis. Neste sentido, estudos foram realizados com a produção de biossurfactante pelo fungo filamentoso *Mucor circinelloides* UCP0017 utilizando resíduos agroindustriais (milhocina, óleo de soja residual e cascas de batata inglesa), empregando um planejamento fatorial de 2^3 e variável resposta produção de biossurfactante. A partir do líquido metabólico livre de células foram realizadas: determinação do pH, tensão superficial e interfacial, índice e atividade de emulsificação, teste do parafilm M e atividade dispersante. Os resultados iniciais obtidos demonstraram tensão superficial de 37,2 mN/m com os substratos milhocina e óleo residual. Novo planejamento foi realizado com diferentes concentrações de milhocina e óleo residual, sendo obtido uma tensão superficial de 29,8 mN/m. O teste de parafilme M com as condições 1 e 2 do planejamento, respectivamente. O fenômeno de dispersão com o óleo de motor foi na condição 3 com 46,56 cm2, indicando também ser um bom dispersante. A emulsificação com os óleos de soja, motor, milho e de motor queimado, indicou o maior índice com o óleo de motor (80,20%), na condição 2. Os resultados obtidos com milhocina e cascas de batata inglesa para produção de biossurfactante por *M. circinelloides* UCP 0017, não foram considerados, tendo vista os valores elevados da tensão superficial acima de 40 mN/m. Contudo, os estudos demonstraram que esses substratos (milhocina e cascas de batata inglesa) são favoráveis para a produção de bioemulsificantes, onde as condições 1 e 2 apresentaram índices de 67,73% e 60,01%, respectivamente. E ainda, a condição 1 com óleo de motor queimado apresentou índice de 92,08%, indicando ser um ótimo bioemulsificante. As investigações realizadas demonstraram eficiência de *M. circinelloides* UCP 0017 na produção de biossurfactantes e bioemulsificantes utilizando substratos renováveis, com grande importância industrial e ambiental, em especial processos de biorremediação, considerando as propriedades dispersante, surfactante e emulsificante.

Palavras-chave: Tensoativo. Bioemulsificante. Dispersante.

Projeto de Pesquisa: Conversão de resíduos agroindustriais por *Mucor circinelloides* na síntese de biossurfactante, quitina, quitosana e lipídeos usando fermentação submersa.

BIORREMEDIAÇÃO DE CORANTES TÊXTEIS: DESCOLORAÇÃO E REDUÇÃO DA TOXICIDADE UTILIZANDO BIOMASSA FÚNGICA

Pamela Thaís Acioli do Nascimento Silva [1], Juliana Moura de Luna [2]

[1]Estudante do Curso de Licenciatura em Ciências Biológicas da Escola de Educação e Humanidades; Bolsista IC. E-mail: pamela.2018150518@unicap.br

[2]Professor do Curso de Bacharelado em Ciências Biológicas da Escola de Saúde e Ciências da Vida; E-mail: juliana.luna@unicap.br

A indústria têxtil é uma produtora em potencial de diversos efluentes, entre eles os corantes. Por conter substâncias potencialmente tóxicas ao ambiente, os corantes estão entre os principais poluentes ambientais, trazendo consequências devastadoras para a biodiversidade. Isso ocorre pois, mesmo em pequenas concentrações, essas substâncias afetam a transparência da água, deixando-a imprópria para consumo humano, impactando negativamente a fauna e a flora. Dessa forma, o presente trabalho teve como objetivo testar a capacidade de descoloração da biomassa produzida por *Aspergillus niger* UCP 1317. Foram realizados testes para avaliar a capacidade de descoloração da biomassa fúngica, sobre a influência do tempo de crescimento (7, 11 e 14 dias), tempo de contato da biomassa com o corante (2, 4, 6 e 8 horas) e na variação da quantidade de biomassa na remoção do corante azul de metileno. O percentual de remoção do corante foi determinado comparando-se o valor de absorbância do controle (sem a presença do fungo) e do meio após o crescimento dos fungos. No teste de descoloração os controles negativos (meio de cultivo + corante, sem inóculo) mantiveram sua coloração original durante os 14 dias de incubação, enquanto os frascos contendo o fungo apresentou uma excelente taxa de descoloração em 75% após 14 dias de cultivo. Com relação aos resultados obtidos em função do tempo de contato foi observado 50% de descoloração em 6 horas de contato com o corante. A maior quantidade de biomassa adicionada favoreceu o processo de biossorção do corante. Foi realizado teste de fitotoxicidade onde observou -se que o corante pós-tratamento com a biomassa fúngica, não apresentou efeito inibitório sobre a germinação das sementes de tomate e repolho, que apresentaram um índice de germinação de nível superior a 80%. Com isso pode concluir que a biomassa fúngica produzida pelo *Aspergillus niger*, demonstrou potencial de aplicação na biorremediação de áreas contaminadas pela indústria têxtil.

Palavras-chaves: 1. Biossurfactante, 2. Metais Pesados, 3. Candida, 4. Biorreator.

Projeto de pesquisa: Produção, caracterização e aplicação de biossurfactante obtido a partir de resíduos industriais na remoção de metais pesados

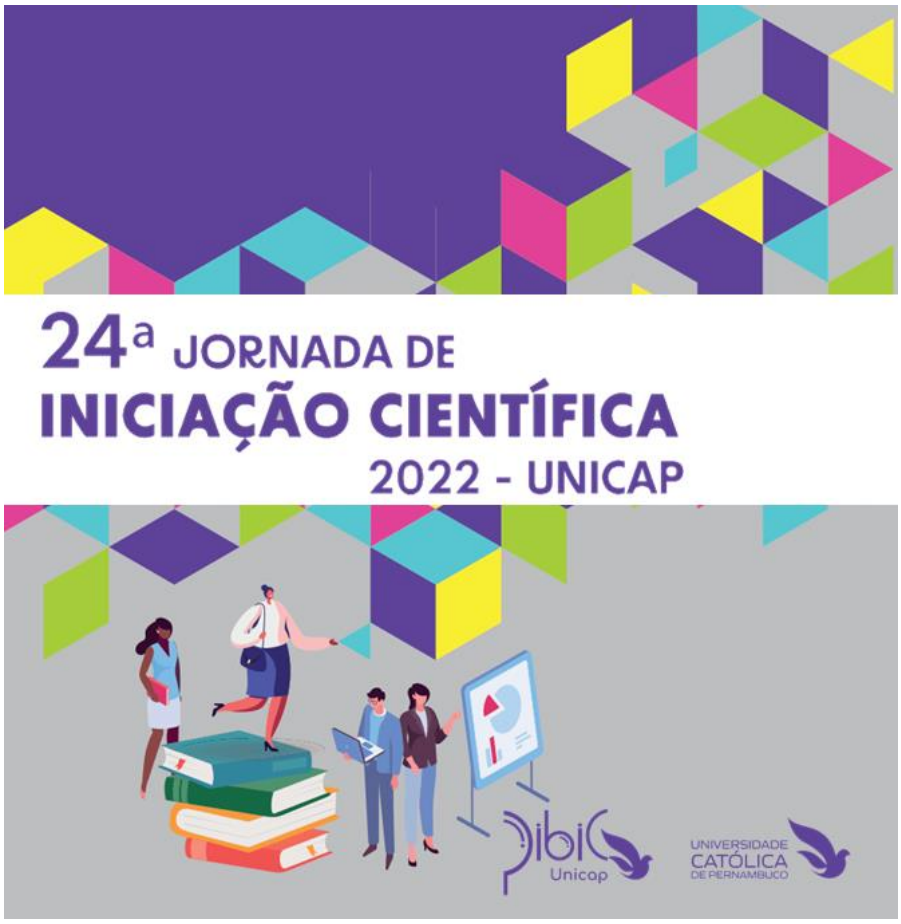

24ª JORNADA DE INICIAÇÃO CIENTÍFICA

ANAIS ELETRÔNICOS
ENGENHARIAS

Recife, 2022

UTILIZAÇÃO DE FIBRAS ÓTICAS PARA O MONITORAMENTO DAS EXPANSÕES EM CORPO DE PROVA DE CONCRETO AFETADOS POR REAÇÕES INTERNAS DE EXPANSÃO (FOCO NA PRODUÇÃO DE UM DOCUMENTO DENSO COM O ESTADO DA ARTE SOBRE O TEMA COM UMA ABORDAGEM COMPARATIVA DAS SOLUÇÕES EXISTENTES)

Amanda Lúcia de Souza[1]; Marta Lúcia Rolim de Almendra Freitas[2]

[1]Estudante do Curso de Engenharia Civil do Centro Escola Unicap ICAM TECH; IC Voluntário. Email: amanda.2019203581@unicap.br

[2]Professor do Curso de Engenharia Civil do Centro Escola Unicap ICAM TECH; E-mail: marta.rolim@unicap.br

O concreto é bastante utilizado na construção civil, porém existem fatos reais que podem ocasionar algumas patologias devido a seleção inadequados de agregados que reagem com o cimento de forma a ter reações de expansão, as patologias também podem ter origem com às ação ambiental, tensões imprevistas e cargas externas ou mesmo devido a mudanças em sua microestrutura podem levar a um processo de rachadura que reduz sua durabilidade e desempenho. Para avaliar o comportamento das estruturas de concreto em condições normais de carga e durante sua utilização, é essencial utilizar estratégias seguras de monitoramento que permitam obter indicadores de qualidade do material para tomar decisões sobre possíveis processos de intervenção antes que os processos de danos aumentem. Com o tempo, novas tecnologias têm sido investigadas, sendo um dos sensores de fibra ótica mais promissores. Para determinar deformações, deslocamentos, o início do processo de rachaduras, larguras de abertura de fissuras, danos localizados e outras informações importantes para monitorar o desempenho das estruturas de concreto, os sensores de fibra ótica oferecem uma série de vantagens em relação aos medidores e transdutores elétricos convencionais. Por outro lado, a aplicação prática em um ambiente de campo exige a observação de algumas questões técnicas especiais como fragilidade, formas de instalação (superficial ou embutida), deterioração, conectores, fatores que devem ser cuidadosamente investigados antes da seleção de um pacote específico de FOS a ser utilizado. Estas questões são muito importantes se se pretende usar FOSs in-situ e monitoramento em tempo real de expansões em elementos concretos devido a reações de expansão interna.

Palavras-chave: Reações de Expansão na RAA; Reação Álcalis Agregado; Engenharia Civil

Projeto de Pesquisa: Investigação numérica e experimental de elementos de concreto estrutural afetados por diferentes reações internas de expansão

DIAGNÓSTICO DE CHUVA ÁCIDA E A PRESENÇA DE METAIS E SEUS EFEITOS ADVERSOS NO BAIRRO DA BOA VISTA CIDADE DO RECIFE.

Ana Júlia Vaz de Melo Soares[1]; Sergio Carvalho de Paiva[2]

[1]Estudante do Curso de Engenharia Química da Escola Unicap Icam - TECH; Bolsista (PIBIC UNICAP). E-mail: anajuliavaz5432@gmail.com.

[2]Professor do Curso de Engenharia Química e Ambiental da Escola Unicap Icam - TECH; E-mail: sergio.paiva@unicap.br.

A deposição ácida é um problema que se tornou generalizado e reconhecido nos últimos anos, pois pode afetar a qualidade de vida da sociedade. Na cidade do Recife, o bairro da Boa Vista pode ser considerado como uma área propensa a chuvas ácidas. Isso porque é considerado um dos bairros mais movimentados e é composto por grandes edifícios com o uso mais antigo de fachadas, mármores e esculturas. A composição química da atmosfera, alterada pelas emissões de gases da indústria e dos veículos, afeta o ciclo hidrológico e traz problemas para a quantidade e qualidade das águas pluviais que atingem os solos, as águas superficiais e a vegetação. Dado que a área do bairro da Boa Vista foi escolhida devido ao seu tráfego intenso e construções antigas, o potencial de ocorrência de chuva ácida nesta área foi determinado com base na análise da qualidade das águas pluviais e do seu escoamento superficial. O trabalho atual tem como objetivo revisar possíveis mudanças nos edifícios e ecossistemas locais. O trabalho atual busca auxiliar os órgãos ambientais analisando a chuva ácida e seus potenciais efeitos a partir de medições de pH, acidez, cálcio, magnésio e íons de metais pesados na água da chuva coletada em pontos próximos selecionados e analisar o potencial de impacto da chuva ácida em edifícios, analisando a água liberada nas instalações após a chuva. Foram selecionadas 89 amostras de água da chuva e foram selecionadas 84 amostras da água de escoamento, coletadas na Universidade Católica de Pernambuco no bairro da Boa Vista, realizou avaliações físico-químico nós laboratórios da universidade. As análises físico-químicas realizadas durante o período de estudo indicam que a área de Boa Vista recebeu chuvas com pH levemente ácido, justificando a erosão de algumas edificações na área de estudo.

Palavras-chave: Análise; Clima; Chuva; Poluição.

Projeto de Pesquisa: Diagnóstico de ilhas de calor e chuva ácida na região metropolitana do Recife e seus impactos ambientais.

MANIFESTAÇÕES PATOLÓGICAS EM FACHADAS DE EDIFICAÇÕES HISTÓRICAS – MAPA DE DANOS

Andre Gustavo Ferreira de Vasconcelos Filho[1]; Eliana Cristina Barreto Monteiro[2]

[1]Estudante do Curso de Engenharia Civil do Centro de ciências e tecnologia; Bolsista (PIBIC UNICAP) E-mail: andregus29@gmail.com

[2]Professor do Curso de Engenharia Civil do Icam Tech; E-mail: eliana.monteiro@unicap.br

Nas edificações de hoje em dia a elaboração de um mapa de danos a partir da identificação das manifestações patológicas é crucial para o entendimento de suas respectivas causas, principalmente em edificações históricas. Então, diante dessa situação, o estudo de manifestações patológicas se torna algo vital, não somente para a sobrevida de patrimônios históricos e evolução da engenharia, mas proporciona o entendimento de como funcionam esses microorganismos e seus efeitos negativos na estrutura. Assim, sendo possível chegar no diagnóstico correto de manutenção e ou recuperação. Este estudo teve como objetivo avaliar o estado de conservação das fachadas da igreja localizada no Liceu do Colégio Nobrega. A metodologia adotada iniciou-se pela seleção da estrutura histórica, depois a leitura sobre as manifestações patológicas, em seguida o levantamento geométrico, registro fotográfico, inspeção visual e com o suporte de um quadro de classificações de patologias foi feito um levantamento de dados de manifestações patológicas. Com o mapeamento das manifestações patológicas através do mapa de danos, foi diagnosticado que a estrutura, mesmo apresentado pontos de infiltração pela presença de umidade nos balaços por não existir meio de escoamento, não se encontra em estado de abandono, ainda recebendo manutenções.

Palavras-chave Mapa de danos. Manifestações patológicas. Edificações históricas. Manutenção. Recuperação de fachadas.

Projeto de Pesquisa: Manifestações Patológicas Em Fachadas De Edificações Históricas – Mapa De Danos.

LEVANTAMENTO DE MANIFESTAÇÕES PATOLÓGICAS NA FACHADA DO MUSEU DE ARQUEOLOGIA DA UNICAP ATRAVÉS DE MAPA DE DANOS

Arthur Rocha Lemos; Eliana Cristina Barreto Monteiro

Estudante do Curso de Engenharia Civil do Centro Icam Tech; Bolsista PIBIC UNICAP.
E-mail: arthur.2020200733@unicap.br
Professora do Curso de Engenharia Civil do Centro Icam Tech; E-mail: eliana.monteiro@unicap.br

A cidade do recife se encontra como um dos maiores centros históricos e culturais do Brasil apresentando múltiplas edificações históricas importantes para a conservação de cultura Pernambucana. O museu de arqueologia e ciências naturais da UNICAP é uma destas edificações que continuam a preservar a história do estado de Pernambuco, porém o museu atualmente apresenta níveis significantes de manifestações patológicas que estão ameaçando a longevidade da estrutura. A pesquisa teve como objetivo analisar as manifestações patológicas presentes na estrutura, citando as causas e origens dos problemas, e apresentado quatro mapas de danos referentes as quatro fachadas principais para uma fácil visualização do problema. Para o começo da pesquisa múltiplas visitas foram feitas ao museu, em que uma inspeção visual com câmera fotográfica foi realizada. Em seguida as manifestações foram identificadas por meio de pesquisas cientificas online e suas causas descritas no relatório, terminando com o levantamento das fachadas em Autocad e o mapeamento das manifestações patológicas sobre as fachadas. O presente estudo mostrou que o museu se encontra com deficiência de manutenção nas suas fachadas. Muitas manifestações patológicas poderiam ser facilmente corrigidas e são causadas pela umidade e presença de infiltrações. Os problemas podem se agravar se não for feita manutenção e recuperação das fissuras. A necessidade de manutenção é aparente e os reparos necessários para se manter um centro cultural Pernambucano muito importante para nossa cidade.

Palavras-chave: Manutenção; Edificação Histórica; Mapa de Danos.

Projeto de Pesquisa: Manifestações Patológicas em Fachadas de Edificações Históricas – Mapa de Danos

LEVANTAMENTO DE MANIFESTAÇÕES PATOLÓGICAS EM PONTES DE CONCRETO ARMADO NA CIDADE DE RECIFE-PE, ATRAVÉS DE MAPA DE DANOS

Camila Marques do Rêgo[1]; Eliana Cristina Barreto Monteiro [2]

[1]Estudante do Curso de Engenharia Civil do Centro Escola Unicap – Icam - Tech; Bolsista (PIBIC CNPq). E-mail: camilamrego@gmail.com.

[2]Professor do Curso de Engenharia Civil do Centro Escola Unicap – Icam - Tech; E-mail: eliana@poli.br.

As pontes trazem para a sociedade benefícios de logística que influenciam na economia e na maneira que a sociedade se desenvolve. Por este motivo, as pontes são tão importantes para o crescimento da região onde se encontra. Baseado nisso se faz necessário estudos que ajudem a entender melhor o funcionamento dessas estruturas e que possam auxiliar na busca pela melhor forma de cuidar e preservar a vida útil dos materiais que são utilizados, para que as pontes possam fornecer à população segurança e praticidade. Buscando analisar as condições das fachadas das Pontes, foi escolhida para o estudo a ponte que liga a Praça da República com a Rua Santa Isabel, no centro da Cidade do Recife, totalizando uma extensão de aproximadamente 140 metros, cruzando o Rio Capibaribe, proporcionando uma conexão mais fluida as duas margens extremas e facilitando o acesso e locomoção dos usuários que necessitam transitar pela região. A ponte é conhecida popularmente como Ponte Princesa Isabel, mas contém como nome de origem Ponte Santa Isabel. Buscando analisar a condição da fachada da Ponte Santa Isabel, foi adotado o método de elaboração de mapa de danos, que consiste em mapear os pontos onde se encontram manifestações patológicas na estrutura da ponte. Para a realização deste trabalho, foi adotado a elaboração de fichas de identificação de dados que serviram para auxiliar na preparação do mapa de danos. As fichas são descrições da situação da ponte, confeccionadas com o auxílio de vistorias visuais e podem ser utilizadas fotografias para enriquecer os dados coletados. Apurado todas as informações, elaborado o mapa de danos e realizado a análise da situação da ponte, tornou-se mais claro o estado precário que a ponte se encontra, tornando evidente a necessidade de reparos imediatos e de elaboração de um plano de manutenção preventiva para que tais manifestações não se repitam com tanta frequência.

Palavras-chave: Concreto, 2. Recuperação, 3. Durabilidade, 4. Estrutura, 5. Construção

Projeto de Pesquisa: Manifestações Patológicas em Fachadas de Edificações Históricas – Mapa de Danos.

PRODUÇÃO DE BIOSSURFACTANTE INTEGRADA A UM PROCESSO DE SEPARAÇÃO *IN SITU* E APLICAÇÃO NA FORMULAÇÃO DE UM DETERGENTE NATURAL

Cíntia Vitória Maria de Souza [1]; Leonie Asfora Sarubbo[2]

[1]Estudante do Curso de Licenciatura em Química, Escola de Educação, bolsista PIBIC, E-mail: cintia.2020131206@unicap.br

[2]Professor do Curso de Engenharia Química, Escola UNICAP Icam Tech, E-mail: leonie.sarubbo@unicap.br

Os surfactantes são moléculas que reduzem a tensão superficial e interfacial, conferindo propriedades como detergência, emulsificação e dispersão de fases. A maioria dos surfactantes em uso é derivada do petróleo; entretanto, o interesse por surfactantes microbiológicos tem aumentado devido a sua biodegradabilidade, reduzida toxicidade e potencial aplicação em diversas áreas do setor industrial e ambiental. Portanto, no presente estudo foi investigado o potencial biotecnológico das leveduras *Starmerella bombicola* ATCC 22214 e *Candida guilliermondii* UCP 0992 frente à produção de biossurfactantes utilizando diferentes combinações de três compostos (óleo de algodão, sacarose e glicose) em quatro condições de pH (3, 4, 5 e 6). Os meios foram incubados à 30 °C a 200 rpm por 192 horas, sendo a tensão superficial e o índice de emulsificação determinados no líquido metabólico livre de células (biossurfactante bruto). Esses parâmetros foram utilizados para a seleção do melhor meio a ser reproduzido em biorreator de 5 L nas condições de a 30 ºC sob agitação de 350 rpm e aeração de 0,5 vvm durante 192 horas. Os líquidos metabólicos produzidos no biorreator foram submetidos a determinação da tensão superficial, isolamento, toxicidade e aplicação na formulação de um detergente natural para remoção de sujidades. O melhor resultado foi obtido no meio com óleo de algodão e glicose em pH 5.0, apresentando uma tensão superficial de 32,18 $mN.m^{-1}$, significando uma redução de 55% em relação à tensão da água destilada (72 mN/m), com valores de atividade de emulsificação entre 40 e 78%. Os tensoativos produzidos em biorreator apresentaram uma tensão de 32.08 $mN.m^{-1}$. A extração dos biossurfactantes de *Starmerella bombicola* ATCC *22214* e *Candida guilliermondii* UCP 0992 em solventes (acetato de etila e isopropanol) permitiu a obtenção de rendimentos de 32,5 gL^{-1} e 21 $gL^{-1,}$ com valores de Concentração Micelar Crítica (CMC) de 0,65 gL^{-1} e 0,72 gL^{-1}, respectivamente. Os biossurfactantes também apresentaram ausência de toxicidade e foram usados na formulação de um detergente comercial, o qual foi aplicado em testes de remoção de sujidades em tecido de algodão, demonstrando eficiência na remoção imediata dos contaminantes (óleo de motor pós uso, óleo de soja e graxa automotiva). Deste modo, os resultados apontam para uma potencial aplicação dos biossurfactantes das linhagens *Starmerella bombicola* ATCC 22214 e *Candida guilliermondii* UCP 0992 na formulação de detergentes comercias biodegradáveis e atóxicos.

Palavras-chave: surfactantes naturais; substratos alternativos; detergentes.

Projeto de Pesquisa: Produção de biossurfactantes industriais.

AS BOAS PRÁTICAS DA ENGENHARIA PELO COMPROMISSO COM OS OBJETIVOS DO DESENVOLVIMENTO SUSTENTÁVEL - ODS APLICADA A REGIÃO METROPOLITANA DO RECIFE – RMR – O SANEAMENTO BÁSICO PARA O DESENVOLVIMENTO SUSTENTÁVEL

Cynthia Maria Pereira da Silva[1]; Marta Lúcia Rolim de Almendra Freitas[2]

[1]Estudante do Curso de Engenharia Civil do Centro Escola Unicap ICAM TECH; IC Voluntário. E-mail: cynthia_pereira01@hotmail.com

[2]Professor do Curso de Engenharia Civil do Centro Escola Unicap ICAM TECH; E-mail: marta.rolim@unicap.br

A cada dia cresce a necessidade de incluir pautas sustentáveis nas mais diversas áreas profissionais e da educação. As mudanças climáticas e suas consequências previstas em muitos estudos já começam a dar seus sinais nos tempos presentes. Recordes de volumes de chuvas acima do esperado, grandes inundações, deslizamentos de terras e avanço do nível do mar, são exemplos de que a sociedade já está convivendo com esses efeitos. As regiões metropolitanas estão numa constante crescente urbana e esquecendo que essas causas globais devem acompanhar esse crescimento. A falta de planejamento nessas urbanizações está sendo responsável por grandes tragédias que acometem, principalmente, a população mais pobre. Na RMR encontra-se um grande déficit habitacional que obrigam pessoas de baixa renda a ocupar, desordenadamente, regiões de risco como os morros. O problema é que as características geológicas desses locais e a ausência de planejamento urbano não estão suportando as condições climáticas atuais e grandes tragédias estão acontecendo como no município de Camaragibe. Para amenizar esses impactos, e buscar alternativas eficazes, espera-se que a Engenharia Civil caminhe junto com a sustentabilidade para desenvolver soluções que melhorem a qualidade de vida das pessoas, o espaço urbano coletivo e o cuidado com as temáticas globais.

Palavras-chave: Mudanças Climáticas; RMR; Déficit Habitacional; Engenharia Civil

Projeto de Pesquisa: As boas práticas da engenharia pelo compromisso com os objetivos do desenvolvimento sustentável - ods aplicada a região metropolitana do recife – rmr

UTILIZAÇÃO DE FIBRAS ÓTICAS PARA O MONITORAMENTO DAS EXPANSÕES EM CORPO DE PROVA DE CONCRETO AFETADOS POR REAÇÕES INTERNAS DE EXPANSÃO (FOCO NA REALIZAÇÃO DE ENSAIOS DE LABORATÓRIO COM SENSORES MAIS APROPRIADOS PARA MEDIR EXPANSÕES INTERNAS NO CONCRETO EM AMBIENTES AGRESSIVOS)

Derivaldo Yvison Lopes Viana [1]; Marta Lúcia Rolim de Almendra Freitas[2]

[1]Estudante do Curso de Engenharia Civil do Centro Escola Unicap ICAM TECH; IC Voluntário. Email: derivaldo.2019208069@unicap.br

[2]Professor do Curso de Engenharia Civil do Centro Escola Unicap ICAM TECH; E-mail: marta.rolim@unicap.br

O concreto é um dos principais materiais estruturais na construção civil, com boa durabilidade e desempenho, porém pode apresentar manifestações patológicas ao longo de sua vida útil devido a interação com o meio ambiente, tais mudanças afetam a resistência à compressão ao longo do tempo, a sua microestrutura pode ser alterada levando a um processo de rachadura que reduz sua durabilidade e desempenho. Atualmente o monitoramento da saúde estrutural (SHM), dispõe da tecnologia de fibra óptica que está sendo cada vez mais implementada para monitorar estruturas de concreto, onde é possível a detecção integrada de um alto grau de sensibilidade, durabilidade e estabilidade, extremamente importante para identificar problemas precoces e adotar a medida de recuperação mais apropriada. Nos últimos anos, várias técnicas de SHM foram desenvolvidas para estruturas de concreto usando sensores de fibra óptica, materiais piezoeléctricos e materiais radioativos (raios X e raios γ). A olho nu nem sempre é possível detectar deformações, deslocamentos, processo de rachaduras, larguras de abertura de fissuras, ou quaisquer danos localizados na estrutura, porém com os sensores de fibra óptica facilita a detecção e uma série de vantagens em relação aos medidores e transdutores elétricos convencionais. Por outro lado, a aplicação prática em um ambiente de campo exige a observação de algumas questões técnicas especiais como fragilidade, formas de instalação (superficial ou embutida), deterioração, conectores, fatores que devem ser cuidadosamente investigados antes da seleção de um pacote específico de FOS a ser utilizado. Estas questões são muito importantes quando se pretende usar FOSs in-situ e monitoramento em tempo real de expansões em elementos concretos devido a reações de expansão interna.

Palavras-chave: Concreto Estrutural; RAA; Engenharia Civil

Projeto de Pesquisa: Investigação numérica e experimental de elementos de concreto estrutural afetados por diferentes reações internas de expansão

INVESTIGAÇÃO NUMÉRICA E EXPERIMENTAL DE ELEMENTOS DE CONCRETO ESTRUTURAL AFETADOS POR DIFERENTES REAÇÕES INTERNAS DE EXPANSÃO

Everson Silva de Albuquerque[1]; Fernando Artur Nogueira Silva[2]

[1]Estudante do Curso de Engenharia Civil do Centro ICAM/TECH; IC Voluntário. E-mail: everson.2020130942@unicap.br

[2]Professor do Curso de Engenharia Civil do Centro ICAM/TECH; E-mail: fernando.nogueira@unicap.br.

O trabalho consta uma revisão da literatura sobre os efeitos das reações internas no concreto sobre os valores das propriedades de resistência e deformação do material, notadamente as suas resistências à compressão, à tração e o seu módulo de elasticidade. O foco foi dado nas expansões decorrentes das expansões internas devidas a reações álcalis-sílica e de etringite tardia. Os resultados obtidos mostram importantes reduções, tanto no módulo de elasticidade (50%) quanto na resistência à tração (70%) do material e negligente influência na sua resistência à compressão. Os efeitos da ASR se mostraram mais pronunciados do que aqueles causados pela DEF.

Palavras-chave: Reações internas no concreto; Compressão; Tração; Módulo de elasticidade.

Projeto de Pesquisa: Investigação numérica e experimental de elementos de concreto estrutural afetados por diferentes reações internas de expansão.

DIAGNÓSTICO DOS RESÍDUOS ELETROELETRÔNICOS NA UNIVERSIDADE CATÓLICA DE PERNAMBUCO

Ewlly Nayde Gonçalves de Oliveira; Eduardo Antonio Maia Lins

[1]Estudante do Curso de Eng. Ambiental do CCT; Voluntária. E-mail: ewlly.2020208295@unicap.br
[2]Professor do Curso de Eng. Ambiental do CCT; E-mail: eduardo.maia@unicap.br

De acordo com o Art. 3° do decreto número 10.240, de 12 de fevereiro de 2020, os Resíduos Eletroeletrônicos são considerados como equipamentos com tensão de no máximo 240 Volts. São classificados como: Linha branca (geladeiras, freezers, máquinas de lavar e similares), Linha marrom (TVs e projetores, filmadoras, aparelhos Blu-Ray e outros), Linha Azul (pequenos eletrodomésticos) e Linha Verde (microcomputadores, laptops, celulares, servidores e periféricos). O descarte indevido destes resíduos pode causar a contaminação dos solos e comprometimento do ecossistema, pois vários elementos químicos são encontrados neles, como por exemplo: chumbo, arsênio, mercúrio, cobre, cádmio, zinco e outros metais pesados que podem estar presentes nos aparelhos eletrônicos e podem contaminar ambientes e indivíduos. Esta pesquisa busca a adequação da Universidade Católica de Pernambuco à Política Nacional dos Resíduos Sólidos, por meio da elaboração do Plano de Gerenciamento dos REE, provenientes da UNICAP. Durante os meses de fevereiro a junho de 2022, a visita foi realizada de três em três semanas para o levantamento de dados, onde foram realizadas visitas às dependências de armazenamento dos REE. Pôde ser observado que os maiores números de REE's vem de refrigeradores Slip e materiais de informática, como computadores e monitores. A universidade ainda vem descartando uma grande quantidade de REEs que, mesmo sendo direcionado a um lugar ecologicamente correto continua não contribuindo com a diminuição da geração de resíduos.

Palavras-chave: Resíduos Perigosos, Quantidade, Gestão.

Projeto de Pesquisa: Diagnóstico da gestão dos resíduos eletroeletrônicos na universidade católica de Pernambuco e seu enquadramento a política nacional.

UTILIZAÇÃO DA REFLECTOMETRIA ÓTICA NO DOMÍNIO DA FREQUÊNCIA (RODF) EM SENSORES DE FIBRA ÓTICA PARA MONITORAMENTO DE ELEMENTOS DE CONCRETO: REVISÃO BIBLIOGRÁFICA

Fabiana dos Santos Ferreira[1]; Marta Lúcia Rolim de Almendra Freitas[2]

[1]Estudante do Curso de Engenharia Civil do Centro Escola Unicap ICAM TECH; IC Voluntário. Email: fabiana.2020202442@unicap.br

[2]Professor do Curso de Engenharia Civil do Centro Escola Unicap ICAM TECH; E-mail: marta.rolim@unicap.br

O concreto é um dos principais materiais estruturais, com boa durabilidade e desempenho, mas com possibilidades de deterioração precoce, por falha do material, intempéries ou até mesmo processos químicos, causadores de manifestações patológicas ao longo de sua vida útil. O monitoramento da estrutura é uma decisão a ser tomada nos processos de intervenção pois atualmente é munida de tecnologias com sensores de fibra ótica com alta sensibilidade, durabilidade, estabilidade e pequeno tamanho. Os sensores de fibra ótica possuem excelentes vantagens quando comparados aos sensores elétricos, como a precisão de medição e durabilidade dos sensores, além disso podem suportar altas temperaturas e ambientes agressivos, o que os torna ideais para SHM (monitoramento da saúde estrutural) de grandes estruturas de concreto. Os mesmos estão em alta demanda para satisfazer as diversas exigências de medição de diferentes estruturas, tais como pavimentos asfálticos, túneis, pontes, prédios altos e ferrovias de alta velocidade. A pesquisa é uma revisão bibliográfica que tem como objetivo analisar a utilização de sensores de fibra ótica para detectar fissuras em elementos estruturais de concreto armado, utilizando a Reflectometria Ótica no Domínio de Frequência (RODF). Os sensores baseados em fibra ótica podem ser geralmente divididos em cinco tipos: S-OF1, E-OF1, S-OF2, E-OF2 e E-OF3, com uma teoria de transferência de deformação na tensão de cisalhamento interfacial para transferência de deformação (S-OF1 e E-OF1, no mecanismo de transferência de deformação dos sensores embutidos e conectados à superfície sob diferentes tipos de carga e modos de dano. A análise de transferência de deformação considera as características das estruturas monitoradas e o desempenho do sistema de interrogador adotado. A teoria de transferência de tensão ainda foi adotada para explorar a influência acoplada de múltiplos fatores (material fissurado sob carga dinâmica) na precisão de medição e desempenho de serviço dos sensores baseados em fibra ótica para uma determinada estrutura (ferrovias de alta velocidade e compósitos de aeronaves). Portanto, ainda é um desafio para futuros trabalhos explorar as melhorias na precisão de medição, projeto de otimização e durabilidade dos sensores, baseados em fibra ótica sob ambientes complexos através da teoria de transferência de tensão.

Palavras chaves: Concreto, Sensores, Monitoramento.

Projeto de Pesquisa: Monitoramento de fissuras utilizando sensores de fibra ótica baseados na dispersão de brillouin: revisão bibliográfica

DIAGNÓSTICO DE CHUVAS ÁCIDAS E IMPACTOS AMBIENTAIS NEGATIVOS NA CIDADE DO RECIFE – ESTUDO DE CASO NO BAIRRO DA BOA VISTA

Fernanda Nathália Carneiro da Cunha[1]; Sérgio Carvalho de Paiva[2]

[1]Estudante do Curso de Licenciatura em Química da Escola Unicap Icam - TECH; Bolsista (PIBIC UNICAP). E-mail: fernanda.2020107800@unicap.br

[2]Professor do Curso de Engenharia Química e Ambiental da Escola Unicap Icam - TECH; E-mail: sergio.paiva@unicap.br.

A água da chuva retrata as características da massa de ar, em relação ao conteúdo de partículas e gases solúveis em água, que atravessam as gotas de chuva durante a precipitação. Nas áreas urbanas, diversos poluentes atmosféricos podem ser observados, destacando-se os gases óxidos de enxofre (SOx), óxidos de nitrogênio (NOx), monóxido de carbono (CO), compostos orgânicos voláteis (COV). Considera-se "chuva ácida" aquela que apresenta pH < 5. No bairro da Boa Vista foi escolhido dois pontos de coleta, o primeiro na Universidade Católica de Pernambuco e o segundo em um prédio na rua da Hora. O presente trabalho buscar auxiliar os órgãos ambientais através de análises da deposição ácida e com seus possíveis impactos, tendo como estudo de caso, o bairro da Boa Vista Recife-PE, determinando o pH, acidez, condutividade elétrica, turbidez, determinação dos íons de cálcio, magnésio, metais pesados, na água da chuva coletada em vários pontos, além de analisar possíveis impactos gerados pela chuva ácida. A análise envolveu a massa de veículos, pessoas que circulam a área e o tipo de edificação, que possam ser afetadas pelos efeitos dos fenômenos a serem pesquisados. Foram usados para coletar a água da chuva, recipientes esterilizados antes de cada coleta. Foram coletadas 54 amostras de água de chuva. As análises realizadas foram caracterizadas de acordo com a Associação Americana de Saúde Pública - APHA, AWWA, WEF, 2012. Os resultados das 98 amostras de água de chuva da UNICAP e 16 da Rua da Hora está representada na forma de mínimo, médio e máximo por se tratar de um volume grande de dados, e a tabela completa no anexo do relatório. Pela média das análises físico-químicas, podemos concluir que o pH indica que a chuva é levemente ácida, em média na Boa Vista relacionando as amostras da Católica e também na Rua da Hora com om pH mais ácido na católica justificado pelo grande fluxo de carro no seu entorno.

Palavras-chave: Análise; Clima; Chuva; Poluição.

Projeto de Pesquisa: Diagnóstico de ilhas de calor e chuva ácida na região metropolitana do Recife e seus impactos ambientais.

ESTUDO PILOTO DE COMPOSTEIRA NA GERAÇÃO DE ADUBO PARA HORTAS AGROECOLÓGICAS NO BAIRRO DE CAIXA D'ÁGUA

Gabriela Maria da Silva[1]; Eduardo Antonio Maia Lins[2]

[1]Estudante do Curso de Nutrição do Centro CCBS; IC Bolsista. E-mail: gabriela.2020230269@unicap.br

[2]Professor do Curso de Eng. Ambiental do Centro CCT; E-mail: eduardo.maia@unicap.br

A crescente discussão sobre os impactos dos sistemas alimentares (SAs) na saúde humana e ambiental – tais como, os riscos ocupacionais aos quais estão expostos os trabalhadores do sistema agroalimentar mundial, a contaminação ambiental, a presença de alimentos contaminados, inseguros e adulterados, a disseminação de padrões dietéticos não saudáveis e a insegurança alimentar e nutricional - tem sido realizada. Pensar políticas e programas de alimentação hoje, sem integração com essa ideia, pode ser a causa da crescente insegurança alimentar no futuro. A compostagem é uma das técnicas mais vantajosas para países com grandes áreas agricultáveis, uma vez que o subproduto da compostagem, o composto orgânico, é um excelente condicionador de solos e fonte de nutrientes para as plantas, sem uso de agrotóxicos. O presente trabalho visou analisar o comportamento de composteiras em escala piloto analisando sua eficiência na geração de húmus baseado no uso de catalisadores naturais capazes de acelerarem a geração do húmus em período mais curto para as hortas agroecológicas no bairro de Caixa D´Água. Ao todo foram implantadas 8 leiras: 4 sendo mantidas em sistema fechado, (baldes), e as demais em sistema aberto (bacias). m relação ao pH, as leiras iniciaram as medições com valores de pH entre 5,75 e 7, a partir do 5º dia esses valores se estabilizam entre 7 e 8,25 indicando um bom resultado. Com isso foi possível encontrar percentuais superiores de nitrogênio quando comparado aos estercos, principalmente na etapa final da compostagem, onde os estercos de animais bovinos e equinos variam entre 1,5 a 2,6% de nitrogênio.

Palavras-chave: Húmus, Qualidade Alimentar, Composteira.

Projeto de Pesquisa: Projeto em rede: laboratórios climáticos: fortalecendo a capacidade de investigação e inovação na américa latina através de laboratórios de co-criação para mitigação e adaptação a ligações climáticas / mudanças climáticas

ESTIMATIVA DE BIOGÁS EM UM SISTEMA DE COMPOSTAGEM E POSSÍVEIS REDUÇÕES PARA O EFEITO ESTUFA

Ingrid Rayanne Lima da Silva[1]; Eduardo Antonio Maia Lins[2]

[1]Estudante do Curso de Nutrição CCBS; Bolsista. E-mail: ingrid.2020230044@unicap.br
[2]Professor do Curso de Eng. Ambiental do Centro CCT; E-mail: eduardo.maia@unicap.br

A previsão do potencial produtivo de biogás é de fundamental importância para estimar o balanço energético e econômico de instalações produtoras de biogás. Para a determinação do potencial de geração de biogás existem formulações teóricas e experimentais, onde, as teóricas consistem em comparar parâmetros de geração de resíduos (Geração X Biogás) da literatura, com geração de resíduo do local analisado. Diagnosticar os sistemas sustentáveis de produção de alimentos e implementar práticas agrícolas robustas, bem como investigar a estimativa de biogás gerado pelo encaminhamento dos resíduos orgânicos a aterros. Para obter os dados de volume de geração de biogás para o bairro, foi utilizado o dado de sólidos voláteis obtidos em laboratório e relacioná-lo com o volume de biogás encontrado. Os resíduos alimentares possuem um valor máximo em média 40% de sólidos voláteis em sua composição. Considerando-se a quantidade diária de 9 toneladas de matéria orgânica gerada no bairro, a quantidade de sólidos voláteis seria igual a: 3.600 $kg\ SV/dia$. Logo, a produção diária de metano seria igual a 1.440 $m3/dia$, caso composteiras não sejam implantadas nas residências.

Palavras-chave: Húmus, Biogás, Reaproveitamento, Estimativas.

Projeto de Pesquisa: Projeto em rede: laboratórios climáticos: fortalecendo a capacidade de investigação e inovação na américa latina através de laboratórios de co-criação para mitigação e adaptação a ligações climáticas / mudanças climáticas

ESTUDO DO MODELO DE BIELAS E TIRANTES DE BLOCOS DE CONCRETO ARMADO VIA MÉTODO DOS ELEMENTOS FINITOS

José Marcelo da Silva Filho[1]; Hildo Augusto Santiago Filho[2]

[1]Estudante do Curso de Engenharia Civil da Escola de UNICAP ICAM-TECH; Voluntário (PIBIC) E-mail: jose.2019206725@unicap.br

[2]Professor do Curso de Engenharia Civil da Escola de UNICAP ICAM-TECH; E-mail: hildo.filho@unicap.br

As estruturas de concreto podem ser divididas em regiões nas quais as hipóteses da teoria da flexão e distribuição linear das deformações são aplicáveis e outras, nas proximidades de mudanças bruscas de geometria ou carregamento, onde a distribuição de deformações não é mais linear. Estas regiões são frequentemente referidas com Regiões-B e Regiões-D, respectivamente – a letra B vem de Bernoulli e a letra D vem de Descontinuidade. Para as Regiões-B, a teoria usual de flexão para elementos de concreto armado e a abordagem tradicional para cisalhamento (a resistência ao cortante é repartida entre o concreto e aço) oferecem boas respostas, mas para as Regiões-D a maior parte do carregamento é transferido aos apoios através de forças planas de compressão no concreto e forças de tração na armadura e, desta forma, uma nova abordagem de projeto se faz necessária. Usualmente, as Regiões-D são representadas com modelos de treliça hipotéticos nos quais as bielas representam o concreto comprimido, os tirantes representam as armaduras tracionadas, unidas em pontos chamados de nós. Este modelo de treliça é referido com Modelo Biela-Tirante (MBT).

Palavras-chave: Concreto, análise não Linear, Método dos Elementos Finitos.

Projeto de Pesquisa: Investigação numérica e experimental de elementos de concreto estrutural afetados por diferentes reações internas de expansão

PROPRIEDADES MECÂNICAS E DE TRANSFERÊNCIA DE CORPO DE PROVA E DE TESTEMUNHOS DE CONCRETO AFETADOS POR REAÇÕES INTERNAS DE EXPANSÃO (FOCO NAS ANÁLISES DE CORPOS DE PROVA CONFECCIONADOS EM LABORATÓRIO – MÓDULO DE ELASTICIDADE ESTÁTICO E DINÂMICO)

Kleverson Kennedy Eleuterio Rocha[1]; Fernando Artur Nogueira Silva[2]

[1]Estudante do Curso de Engenharia Civil da Escola UNICAP ICAM-TECH; Voluntário (PIBIC) E-mail: kleverson.2020202451@unicap.br

[2]Professor do Curso de Engenharia Civil da Escola UNICAP ICAM-TECH; E-mail: Fernando.nogueira@unicap.br

Devido à deterioração precoce do concreto em edifícios residenciais e pontes em na Região do Recife, foram realizados estudos científicos durante a última década para descobrir como este processo funciona e com o propósito de sustentar medidas que possam fornecer um nível aceitável de desempenho, durabilidade e de acordo com regulamento em uso. Na pesquisa, amostras feitas em laboratório em um estudo prévio foram testadas para avaliar e avaliar o ASR e seu efeito sobre a mecânica propriedades das amostras de concreto. Os testes realizados foram: resistência à compressão, módulo de elasticidade e resistência à tração do concreto e 2 tipos de cimentos diferentes - CPIV e CPV. Visualmente, foi possível identificar algumas fissuras nas superfícies das amostras e traços de gel de sílica-alcalina. Os valores das propriedades mecânicas do concreto apresentados resultados diferentes: a resistência compressiva do concreto foi pouco reduzida pela reação. Por outro lado, o valor do módulo estático de elasticidade tinha uma redução significativa de 35% e 38%, respectivamente, para cada cimento. A resistência à tração foi reduzida em 9% e 30%, mas esses resultados devem ser analisados cuidadosamente dadas as condições em que foram testados. Portanto, o método utilizado para criar ASR em laboratório se mostrou eficaz eficaz e tem o potencial para ser utilizado para estudos adicionais de RSA. O módulo de elasticidade também provou ser a propriedade do concreto que foi mais afetada pela presença de ASR.

Palavras-chave: Umidade; Alvenaria; Tijolos; Heterogeneidade.

Projeto de Pesquisa: Investigação numérica e experimental de elementos de concreto estrutural afetados por diferentes reações internas de expansão

ESTUDO SOBRE O PLANEJAMENTO E GESTÃO DE OCUPAÇÃO DE ÁREAS, POR MEIO DE MAPEAMENTO E GEOPROCESSAMENTO, EMPREGANDO GEOTECNOLOGIAS E ARP-AERONAVE REMOTAMENTE PILOTADAS

Liége Silva Santos[1], Glauber Carvalho Costa[2]

[1]Estudante do Curso de Engenharia Civil do Centro Icam Tech.E-mail: liege.2016131578@unicap.br
[2]Professor do Curso de Engenharia Civil do Centro Icam Tech; E-mail: glauber.carvalho@unicap.br

O uso Aeronaves Remotamente Pilotadas tem se tornado importante e vem crescendo durante os últimos anos com o desenvolvimento das tecnologias, sendo utilizada para o planejamento e gestão das áreas urbanas. Tendo em vista o avanço da utilização dos ARP'S e dos softwares voltados para esse tipo plataforma, a pesquisa teve como objetivo, realizar levantamentos aéreos em área teste, munida de Receptor GNSS de Navegação e de Receptor GNSS Geodésico-KIT PPK, seguindo o Decreto Lei nº 89.817, de 20 de junho de 1984, que analisa a qualidade posicional de produtos cartográficos no Brasil através dos resultados obtidos com o Erro Médio Quadrático (RMS). Considerando o resultado do Erro Médio Quadrático (EMQ), quando comparado com as aeroimagens coleadas com ARP munido de Receptor GNSS de navegação em relação ao Receptor GNSS geodésico (KIT-PPK), o estudo apresentou que a correção PPK (pós-processada) proporcionou aumento na precisão posicional dos dados gerados e ao produto cartográfico final. Vale ressaltar que se adotou o mesmo critério de número de pontos de controle (GCP's) e checagem (GKP's), os resultados indicaram que a quantidade de pontos de apoio necessários para compensar os resultados, no primeiro vôo teste sem o emprego do KIT PPK, deveriam ser maiores para compensar o EMQ, elevando o tempo de execução. E com os resultados obtidos, foi possível gerar a ortoimagem para atualização de base cadastral da área de estudo.

Palavras-chave: Gestão, Geoprocessamento, Geotecnologias.

Projeto de Pesquisa: Estudo sobre o planejamento e gestão de ocupação de áreas, por meio de mapeamento e geoprocessamento, empregando geotecnologias e arp-aeronave remotamente pilotadas.

ESTUDO DE CASO EMPREGADO ANÁLISE DA TENSÃO-DEFORMAÇÃO-RESISTÊNCIA DE MATERIAIS

Lucas Melo da Silva[1]; Joaquim Teodoro Romão de Oliveira[2].

[1]Estudante do Curso de Engenharia Civil do Centro de Ciências e Tecnologia; Bolsista IC Voluntário. E-mail: lucas.2016231214@unicap.br.

[2]Professor do Curso de Engenharia Civil do Centro de Ciências e Tecnologia; E-mail: joaquim.oliveira@unicap.br.

A análise de um estudo de caso sobre uma obra de edificação executada no litoral do município do Cabo de Santo Agostinho teve como referência o trabalho de pós graduação de Oliveira, Análise de Provas de Carga e Confiabilidade para Edifícios Comercial na Região Metropolitana do Recife, que tem como objetivo avaliar a confiabilidade estatística do sistema de fundações do empreendimento a partir do resultado desses ensaios, empregado os métodos de Van Deer Veen, Décourt e Chin, além do método da rigidez variacional. Através do método de rigidez variacional, empregado com uma comparação dos outros métodos de análise de carga, foi dado início a este trabalho, com os dados apresentados sobre a obra, que apresentava as sondagens e o tipo de estaca empregada na obra, escada hélice contínua, foi feito a análise de prova de carga estática, para esse estudo foi empregado a estaca 7, que apresentou um recalque médio acumulado de 8,35 mm. Ao examinar os valor empregando o método da Rigidez de Décourt para os estágios de carga dos ensaios. É possível observar que o valor da Rigidez para os ensaios tende a convergir para valor mínimo. De maneira que, como a Rigidez é definida como a relação entre a carga pelo recalque o gráfico obtido entre essa grandeza e os recalques deveria ser uma hipérbole com assíntota Rigidez=0. Já com o método de Van Der Veen, confirmamos a carga de trabalho em 180,0 (cento e oitenta) toneladas, com coeficiente de segurança igual ou superior a 2,00. Um comportamento satisfatório, visto que a estaca chegou em 200% da carga de trabalho com uma deformação baixa mostrando assim que a mesma encontra-se conforme.

Palavras-chave: Confiabilidade, Fundações, Hélice Contínua.

Projeto de Pesquisa: Análises Tensão-Deformação-Resistência De Materiais Usados Em Obras Geotécnicas.

AVANÇO DA TEORIA DA TRANSFERÊNCIA DE DEFORMAÇÃO DE SENSORES INDUSTRIALIZADOS DE FIBRA ÓTICA UTILIZADOS EM MONITORAMENTO DE ESTRUTURAS DE CONCRETO: REVISÃO BIBLIOGRÁFICA

Maria Alice Laureano de Sá[1]; Marta Lúcia Rolim de Almendra Freitas[2]

[1]Estudante do Curso de Engenharia Civil do Centro Escola Unicap ICAM TECH; IC Voluntário. Email: maria.2020202460@unicap.br

[2]Professor do Curso de Engenharia Civil do Centro Escola Unicap ICAM TECH; E-mail: marta.rolim@unicap.br

O concreto é bastante utilizado na Construção Civil, é um material heterogêneo e tem sua vida útil limitada de acordo com as intempéries do meio ambiente. Os problemas podem causar mudanças em sua micro e macroestrutura com possibilidade de gerar uma deterioração precoce e até mesmo a falha do material, alguns concretos podem apresentar patologias devido à ação ambiental, tensões imprevistas e cargas externas ou devido a mudanças em sua microestrutura que podem levar a um processo de rachadura que reduz sua durabilidade e desempenho. O monitoramento da saúde estrutural (SHM) com foco em estruturas de concreto surgiu com a necessidade de aumentar a segurança das estruturas e fornece diretrizes para planos de manutenção eficientes e econômicos. A tecnologia de fibra óptica está sendo cada vez mais implementada para monitorar estruturas de concreto, pois pode proporcionar a detecção integrada de um alto grau de sensibilidade, durabilidade e estabilidade. Com o tempo, novas tecnologias têm sido investigadas, sendo um dos sensores de fibra óptica mais promissores. Nos últimos anos, o uso de sensores de fibra óptica se mostra cada vez mais promissor porque se caracteriza por sua alta sensibilidade, durabilidade, estabilidade e pequeno tamanho quando comparados aos sensores tradicionais e podem suportar altas temperaturas e outros ambientes agressivos.

Palavras-chave: Expansão Interna no Concreto; Reação Álcalis Agregado; Engenharia Civil

Projeto de Pesquisa: Investigação numérica e experimental de elementos de concreto estrutural afetados por diferentes reações internas de expansão

APLICAÇÃO DO *BLEND* DE SURFACTANTE NATURAL E ATIVOS DA FOLHA DA MANGA PARA O CONTROLE DE MICRO-ORGANISMOS BIOINCRUSTANTES

Maria Eduarda Pereira da Silva[1]; Leonie Asfora Sarubbo[2]

[1]Estudante do Curso de Engenharia Química da Escola UNICAP Icam – TECH; Bolsista PIBIC CNPq; E-mail: maryeduarda89@gmail.com

[2]Professor do Curso de Engenharia Química da Escola UNICAP Icam – TECH; E-mail: leonie.sarubbo@unicap.br

Superfícies imersas em ambiente aquático sofrem incrustações pela comunidade biológica presente causando prejuízos econômicos. A remoção dessas incrustações ocorre pelo uso de substâncias tóxicas ao ecossistema aquático, que inativam e matam as células microbianas e outros seres. Desse modo, é necessário a busca de compostos ativos eficientes em relação à inibição da formação dessas incrustações. Os surfactantes apresentam propriedades atuantes na superfície de diferentes materiais, que interagem com distintas substâncias e por isso são utilizados em diversas aplicações e podem ser produzidos por diferentes fontes. Os surfactantes naturais são obtidos por elementos de origem vegetal e/ ou microbiana, apresentam baixa toxicidade, biodegradabilidade e estabilidade em condições ambientais extremas. Esses compostos também atuam como antimicrobianos e antibiofilmes afetando a formação de biofilmes. O extrato das folhas de manga também apresenta atividades antimicrobianas e sendo um resíduo industrial. Portanto, o objetivo desse trabalho foi avaliar a atividade de interação de misturas de um surfactante natural com ativos da manga (*Mangifera* indica sp.) frente aos micro-organismos que estão geralmente presentes em bioincrustações. Para esse fim, o surfactante laurato de glicerila, obtido por modificação do óleo de soja pós fritura, e o extrato das folhas de manga foram utilizados para a obtenção de um *blend*. Dois métodos de extração dos ativos da folha da manga foram utilizados: solvente (aquoso e etanólico) e (maceração e trituração). Foram avaliadas a tensão superficial do surfactante e do *blend*, a atividade bacteriana tanto do surfactante quanto do extrato das folhas de manga e dos *blends*. Conclui-se que os *blends* apresentaram atividade antimicrobiana; no entanto, não foi possível confirmar se são do tipo sinergético ou aditivo. Também não foi possível indicar, por esses métodos de extração, qual foi o melhor solvente para extrair ativos de interesse que possam amplificar a atividade antimicrobiana.

Palavras-chave: bioincrustação; surfactantes verdes; adesão microbiana.

Projeto de Pesquisa: Produção de biossurfactantes industriais.

DIAGNÓSTICO DA GESTÃO DE RESÍDUOS SÓLIDOS URBANOS NO BAIRRO DE CAIXA D´ÁGUA

Rafael Giuseppe Figueredo Breckenfeld Fernandes[1]; Eduardo Antonio Maia Lins[2]

[1]Estudante do Curso de Eng. Ambiental do Centro CCT; Voluntário. E-mail: rafael.2020107194@unicap.br

[2]Professor do Curso de Eng. Ambiental do Centro CCT; E-mail: eduardo.maia@unicap.br

Os resíduos sólidos são fontes de emissão de gases de efeito estufa (GEE), não apenas pela sua relação com a produção e o consumo, mas também em função das emissões de metano (CH_4) quando dispostos em lixões ou aterros sanitários. A gestão adequada e sustentável de resíduos sólidos no Brasil ainda é ineficiente. O crescimento populacional, econômico e consumismo exacerbado são fatores determinantes para o aumento da geração dos resíduos. Tal geração resulta em grande variedade de resíduos descartados, elevando os custos para coleta, tratamento e disposição adequada, fatos que se tornam motivadores do descarte inadequado dos materiais. O presente trabalho visa contribuir na adequada gestão dos resíduos sólidos urbanos no bairro de Caixa D´Água com o objetivo de minimizar possíveis impactos ambientais gerados na comunidade e na minimização geração de gases responsáveis pelo efeito estufa. a geração de resíduos sólidos nos domicílios, estabelecimentos públicos e no pequeno comércio, pois esses dados podem ser utilizados no dimensionamento dos roteiros necessários à coleta regular de lixo. A pesquisa foi efetuada em um bairro de classe econômica baixa, baseado na projeção de dados do último censo disponível, podendo-se estimar a quantidade média do lixo gerado por uma pessoa por dia. Realizando-se o cálculo, observou-se que em função do uso de um caminhão compactador “baby” de 6m^3 há a necessidade de ampliação do sistema de coleta no bairro (e educação ambiental), uma vez que são gerados, em média, 10.860 m^3 de resíduos diariamente, e, apenas são recolhidos, no máximo, 6m^3 por dia por um caminhão.

Palavras-chave: Gerenciamento, Estreitamento, População, Coleta.

Projeto de Pesquisa: Projeto em rede: laboratórios climáticos: fortalecendo a capacidade de investigação e inovação na américa latina através de laboratórios de co-criação para mitigação e adaptação a ligações climáticas / mudanças climáticas

MAPEAMENTO DE MATERIAIS DRENANTES DE OBRAS DA RMR UTILIZADAS EM OBRA DE DRENAGEM

Ranavalo de Araújo Leal[1]; Diogo Coelho Maia[2]

[1]Estudante do Curso de Engenharia Civil da Escola Unicap Icam-Tech; Bolsista (PIBIC UNICAP); E-mail: ranavalo.2017205710@unicap.br

[2]Professor do Curso de Engenharia Civil da Escola Unicap Icam-Tech; E-mail: diogo.maia@unicap.br

A reurbanização da Região Metropolitana do Recife (RMR) é um desafio muito árduo a quem esteja a frente desta empreitada, pois, é notável que não houve um planejamento urbano nos munícipios que a compõe e hoje eles sofrem um inchaço urbano ocasionando caos na vida social por causa das redes de drenagem incapazes de escoar a solicitação atual, por exemplo. A abordagem deste estudo expôs as previsões concebidas pelo IPCC sobre as mudanças climáticas e os desafios propostos à região em questão. Visando isso, foi necessária a explanação de fundamentos teóricos sobre urbanização e drenagem, informações geopolíticas dos munícipios da região, uma abordagem sobre sustentabilidade na engenharia civil, focando nas Objetivos de Desenvolvimento Sustentável (ODS), e um mapeamento de obras modelos do assunto estudado para gerar uma reflexão sobre ações definitivas que gerem segurança estrutural do ambiente e consequentemente, a social. A concepção sobre as mudanças climáticas e informações da área de estudo, foram primordiais para a argumentação principal da pesquisa, dispondo uma fácil e objetiva compreensão do estudo.

Palavras-chave: RMR; Drenagem; Mudanças Climáticas; ODS; Mapeamento.

Projeto de Pesquisa: As boas práticas da engenharia pelo compromisso com os Objetivos do Desenvolvimento Sustentável - ODS aplicada a Região Metropolitana do Recife – RMR

MUDANÇAS CLIMÁTICAS E INOVAÇÃO SOCIAL TERRITORIAL: ANÁLISE DA QUALIDADE DA ÁGUA DE CHUVA E SEUS IMPACTOS PARA A COMUNIDADE DO BAIRRO DE CAIXA D´ÁGUA

Vitor Correia Holanda Pereira[1]; Eduardo Antonio Maia Lins[2]

[1]Estudante do Curso de Eng. Ambiental do Centro CCT; IC Bolsista. E-mail: vitor.2021105031@unicap.br

[2]Professor do Curso de Eng. Ambiental do Centro CCT; E-mail: eduardo.maia@unicap.br

No Brasil, mais de 8 milhões de pessoas viviam em áreas com risco potencial de enchentes e deslizamentos de terra, em 2010, em 872 municípios no país. Dentre estes municípios encontram-se vários da região Metropolitana do Recife. Esta condição faz com que sejam ainda mais importantes os estudos para buscar desenvolver capacidades de adaptação e mitigação dos impactos decorrentes das mudanças climáticas nessas cidades vulneráveis. Os fenômenos de ilhas de calor e chuva ácida, por exemplo, são temas que vêm sendo difundido e valorizado nos últimos anos, em função dos potenciais impactos que estes podem causar à qualidade de vida da sociedade garantida pela Constituição Federal de 1988 em seu Art. 225. O presente trabalho visou contribuir para investigação da qualidade da água de chuva no intuito de analisar, em função das possíveis mudanças climáticas, o seu nível de acidez, além de possíveis impactos socioeconômico-ambientais a população moradora do bairro de Caixa D´Água. Foram usados para coletar a água da chuva, recipientes de vidro, esterilizados antes de cada coleta, e, colocados em suportes com cerca de 1 metro de altura, sendo a superfície do local totalmente aberta, não tendo influência de vegetações altas como árvores ou próximo de telhados com calhas para que a qualidade da água coletada não fosse influenciada com a introdução de partículas como folhas e pedras de pequeno porte. Fazendo uma análise a respeito do pH em relação ao tempo, é possível observar que da metade do mês de dezembro até o final do mês de janeiro o pH água da chuva se encontra de levemente ácido (De 5,6 a 5) a ácido (Menor que 5). Observou-se que para fins de reuso, com relação a três parâmetros (pH, Cloro e Turbidez), a água atende a três classes de reuso segundo a norma ABNT / NBR-13.969/97.

Palavras-chave: Chuva ácida, Precipitação, Escoamento, Qualidade da água.

Projeto de Pesquisa: Projeto em rede: laboratórios climáticos: fortalecendo a capacidade de investigação e inovação na américa latina através de laboratórios de co-criação para mitigação e adaptação a ligações climáticas / mudanças climáticas

MODELAGEM NUMÉRICA DE REAÇÃO ALCALI-AGREGADO VIA MÉTODO DOS ELEMENTOS FINITOS (MEF): REVISÃO BIBLOGRÁFICA

Vitor Matheus Lima da Silva[1]; Hildo Augusto Santiago Filho[2]

[1]Estudante do Curso de Engenharia Civil da Escola de UNICAP ICAM-TECH; Voluntário (PIBIC) E-mail: vitor.2019206743@unicap.br

[2]Professor do Curso de Engenharia Civil da Escola de UNICAP ICAM-TECH; E-mail: hildo.filho@unicap.br

As estruturas de concreto podem ser divididas em regiões nas quais as hipóteses da teoria da flexão e distribuição linear das deformações são aplicáveis e outras, nas proximidades de mudanças bruscas de geometria ou carregamento, onde a distribuição de deformações não é mais linear. Estas regiões são frequentemente referidas com Regiões-B e Regiões-D, respectivamente – a letra B vem de Bernoulli e a letra D vem de Descontinuidade. Para as Regiões-B, a teoria usual de flexão para elementos de concreto armado e a abordagem tradicional para cisalhamento (a resistência ao cortante é repartida entre o concreto e aço) oferecem boas respostas, mas para as Regiões-D a maior parte do carregamento é transferido aos apoios através de forças planas de compressão no concreto e forças de tração na armadura e, desta forma, uma nova abordagem de projeto se faz necessária. Usualmente, as Regiões-D são representadas com modelos de treliça hipotéticos nos quais as bielas representam o concreto comprimido, os tirantes representam as armaduras tracionadas, unidas em pontos chamados de nós. Este modelo de treliça é referido com Modelo Biela-Tirante (MBT).

Palavras-chave: Concreto, análise não Linear, Método dos Elementos Finitos.

Projeto de Pesquisa: Investigação numérica e experimental de elementos de concreto estrutural afetados por diferentes reações internas de expansão

SOLUÇÕES SUSTENTÁVEIS PARA A HABITAÇÃO DE BAIXA RENDA NA REGIÃO METROPOLITANA DO RECIFE.

Wyllyana Carla Pereira de Souza; Sérgio do Rêgo Barros Machado Dias

Estudante do Curso de Engenharia Civil da escola Unicap-Icam-Tech E-mail: wyllyana.2018180366@unicap.br
Professor do Curso de Engenharia Civil da escola Unicap-Icam-Tech: sergio.dias@unicap.br

Um dos grandes problemas dos grandes centros urbanos do nosso país é a questão da habitação. As populações de baixa renda são sempre as mais prejudicadas, sem condições de terem o mínimo de condições de habitabilidade, no que se refere a habitação, ao recebimento de água potável e ao saneamento básico. Um dos aspectos que pode melhorar essa situação é a aplicação de uma política de habitações sustentáveis, utilizando-se materiais da própria região e tecnologias construtivas de conhecimento ou de fácil assimilação dos usuários. Neste sentido, o levantamento das moradias existentes no entorno do campus Olinda da Unicap, com a finalidade de estudar as condições atuais e de apresentar propostas de melhorias das existentes e de novas tipologias para novas habitacoções é o objetivo fundamental deste trabalho. Em virtude da pandemia da Covid, que nos deixou boa parte do tempo sem acesso àquelas comunidades, a etapa básica de levantamento das condições existentes não pode ser feita, comprometendo o andamento deste trabalho. Vamos solicitar a continuação deste trabalho no próximo edital do Pibic da Unicap.

Palavras-chave: Moradia; Habitação sustentável; Tipologias

Projeto de pesquisa: As boas práticas da engenharia pelo compromisso com os objetivos do desenvolvimento sustentável- ODS aplicada à região metropolitana do Recife – RMR.

ANÁLISE DAS CARACTERISTICAS FÍSICO-QUÍMICAS DA CELULOSE BACTERIANA PRODUZIDA EM DIFERENTES MEIOS DE CULTIVO

Yasmim de Farias Cavalcanti[1]; Leonie Asfora Sarubbo[2]

[1]Estudante do Curso de Engenharia Química da Escola UNICAP Icam Tech; Bolsista (PIBIC UNICAP). E-mail: yasmim.2020107612@unicap.br

[2]Professor do Curso de Engenharia Química da Escola UNICAP Icam Tech; E-mail: leonie.sarubbo@unicap.br

As plantas são naturalmente compostas de celulose vegetal (CV), hemicelulose e lignina. A celulose bacteriana (CB), em contraste, é produzida por microrganismos de forma pura, sendo um polímero renovável com rede nanofibrilar tridimensional, alta resistência à tração e biodegradabilidade. Essas características resultam em uma ampla gama de aplicações para CB como embalagens, membranas filtrantes, compósitos de uso em cosméticos, na área têxtil e na medicina, dentre outros. Nesse sentido, a presente pesquisa teve como objetivo produzir membranas de CB utilizando resíduos agroindustriais. O uso desses resíduos, além de reduzir os custos associados à produção de CB, pode melhorar o rendimento de produção e reduzir a poluição ambiental, pois diminui o descarte de resíduos industriais. As membranas de CB foram inicialmente produzidas no meio padrão Hestrin-Schramm (HS) e em meios alternativos à base de extrato do resíduo de café, água de coco *in natura* e suco de tomate. Todos os experimentos foram realizados a 30°C durante 14 dias utilizando a bactéria *Komagataeibacter hansenii* UCP 1619. Após a produção, as membranas obtidas foram pesadas e os rendimentos foram calculados por massa de celulose por volume de meio (g/L). A Capacidade de Retenção de Água (CRA) foi calculada, sua flexibilidade foi analisada e seu custo de produção foi definido. Os experimentos realizados revelaram que o meio alternativo com o extrato do resíduo de café com melhor rendimento foi o baseado no meio padrão HS, demonstrando que o resíduo do café não teve indicação para produção por possuir um alto custo e baixo rendimento. Utilizando a água de coco como base para os meios, foi observado que a membrana conseguiu se desenvolver em todos os meios, pela alta concentração de glicose em sua composição. O meio água de coco suplementado com a milhocina foi o que apresentou um rendimento superior em CB, apresentando um valor de produção melhor do que o custo do café. Analisando os meios de suco de tomate, estes apresentaram ótimos rendimentos com custos reduzidos. Os meios mais promissores foram os baseados no meio padrão HS, embora o valor de produção tenha ficado acima do esperado, enquanto o meio suplementado com glicose tenha apresentado o dobro do rendimento em CB comparado com o HS, e com uma redução da metade do custo da produção padrão, sendo o mais indicado para a produção de celulose. Com a realização dessa pesquisa, foi observado um potencial para aplicação da CB do meio tomate como membrana filtrante de águas oleosas, pois é uma barreira hidrofílica eficiente para impedir a passagem de componentes apolares.

Palavras-chave: Nanocelulose; Tomate; Meios alternativos.

Projeto de Pesquisa Produção de Biossurfactantes Industriais.

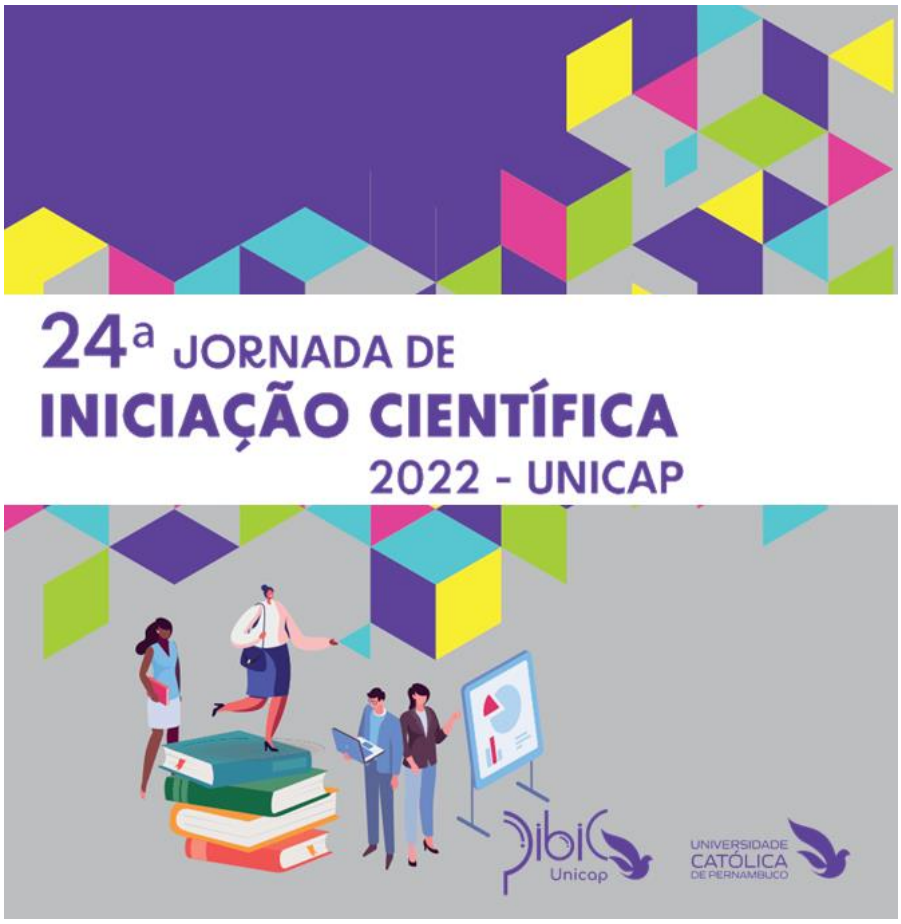

24ª JORNADA DE INICIAÇÃO CIENTÍFICA

ANAIS ELETRÔNICOS
CIÊNCIAS DA SAÚDE

Recife, 2022

CARACTERIZAÇÃO ESPECTROGRÁFICA DAS CÂMARAS CARDÍACAS FETAL ENTRE 28 E 32 SEMANAS PELA ULTRASSONOGRAFIA COM DOPPLER

Adrícia Cristine de Souza Alves[1]; Alex Sandro Rolland de Souza[2]

[1] Estudante do Curso de medicina da Escola de Saúde e Ciências da Vida; Voluntário. E-mail: adricia.2020180452@unicap.br

[2] Professor do Curso de medicina da Escola de Saúde e Ciências da Vida; E-mail: alex.souza@unicap.br

Objetivo: caracterizar, através de métodos lineares e não-lineares de análise computacional, a duração da primeira bulha (B1) e a frequência cardíaca fetal (FCF) das quatros câmaras cardíacas em fetos saudáveis no 3° trimestre gestacional. **Método:** realizou-se um estudo de corte transversal no setor de Medicina Fetal do Instituto de Medicina Integral Prof. Fernando Figueira (IMIP), período de dezembro/2019 a maio/2020. Foram incluídas 27 gestantes entre 28 e 32 semanas, com gestação tópica e feto vivo, sendo excluídas gestação múltipla, rastreamento positivo para malformação congênita, incluindo cardiopatias, e menores de 18 anos. Foram extraídos vídeos provenientes da dopplervelocimetria e convertidos em arquivos de áudio e segmentados com 15 intervalos da FCF e da duração B1. Em relação a análise linear foram calculados os espectros de potência e para a análise não-linear foram calculados os parâmetros de Entropia Aproximada (ApEn) e Lempel-Ziv (CLZ). **Resultados:** foram incluídas 27 gestantes no 3º trimestre, com idade média materna de 29±5,2 anos e idade gestacional (IG) de 29±0,9 semanas. A FCF média no terceiro trimestre foi de 143±8,5 bpm. Em relação a FCF instantânea, as médias e o desvio padrão da ApEn foram 0,05±0,14, 0,04±0,12, 0,06±0,12 e 0,10±0,13 para o átrio direito (AD), átrio esquerdo (AE), ventrículo direito (VD) e ventrículo esquerdo (VE), respectivamente. Enquanto, as médias da CLZ foram 0,85±0,27, 0,83±0,20, 0,86±0,20 e 0,77±0,21 para AD, AE, VD e VE, respectivamente. Quanto a duração de B1, a ApEn apresentou média e desvio padrão de 0,07±0,09, 0,06±0,11, 0,00±0,07 e 0,02±0,13 para o AD, AE, VD e VE, respectivamente. E por fim, a CLZ, apresentou 0,95±0,29, 0,86±0,29, 0,98±0,36 e 0,85±0,14 para AD, AE, VD e VE, respectivamente. **Conclusão:** esse estudo por ser pioneiro, permitiu a caracterização da dinâmica cardiovascular de fetos saudáveis através de parâmetros lineares e não lineares de análise computacional. Diante dos resultados obtidos é necessário a realização de novos estudos comparando fetos com cardiopatias congênitas, no intuito de determinar se essa tecnologia poderá ser utilizada no rastreamento de malformações congênitas.

Palavras-chave: Dinâmica não linear; Sistema Cardiovascular**;** Ultrassonografia Doppler.

Projeto de Pesquisa: Caracterização espectrográfica do coração fetal pela ultrassonografia com doppler.

RASTREIO DAS FRAGILIDADES ENFRENTADAS PELOS IDOSOS ASSISTIDOS NA CLÍNICA DA PESSOA IDOSA ATRAVÉS DA EDMONTON FRAIL SCALE

Adrielly de Oliveira Feitosa[1]; Josian Silva de Medeiros[2]

[1]Acadêmica do Curso de Enfermagem da Escola de Saúde e Ciências da Vida; Voluntária. E-mail: Adrielly.2019207310@unicap.br

[2]Professor e Coordenador de Estágio do Curso de Enfermagem da Escola de Saúde e Ciências da Vida. E-mail: josian.medeiros@unicap.br

Introdução: A população brasileira irá passar por um processo de envelhecimento de acordo com censo demográfico. Sendo assim é importante definir que a fragilidade não possui uma definição consensual sendo considerada uma síndrome multidimensional envolvendo alterações diversas nos fatores biológicos, psicológicos e sociais que podem levar o idoso a desfechos adversos. **Objetivo:** Rastrear as possíveis fragilidades enfrentado pelos idosos na clínica da pessoa idosa em Olinda (PE) por meio da Edmonton Frail Scale (EFS). **Metodologia:** O método utilizado é do tipo quantitativo, descritivo, de coorte e pesquisa ação realizado na Clínica da Pessoa Idosa. Critérios de inclusão: ambos os sexos, superior a 60 anos. Critérios de exclusão: idade menor que 60, deslocamento a à clínica. Para avaliar a fragilidade utilizamos a Edmonton Frail, esta é, válida e de fácil aplicação. Os dados do estudo foram tabulados em planilha Excel. Foi realizada a análise estatística descritiva e inferencial por meio do software Statistical Package for the Social Sciencies – SPSS, versão 21. Para a análise descritiva das características da população, foram usadas frequências absolutas e relativas para variáveis categóricas e médias e desvios-padrão para variáveis numéricas. O nível de significância adotado foi de 5%, sendo considerados significativos valores de $p \leq 0,05$. **Resultados:** O estudo incluiu 49 idosos, com média de idade de 70,4 anos (±7,32), sendo 69,4% do gênero feminino. Verificou-se que 48,9% tinham ensino fundamental incompleto. A aplicação da ESF constatou que 71,4% (p: 0,001) dos idosos participantes da pesquisa apresentavam fragilidade, seja ela leve, moderada ou grave. Destes cerca de 26,5% (p: 0,001) apresentaram o score de fragilidade aparentemente vulnerável. **Conclusão: E**xistem idosos frágil em nossa amostra e outros classificados com possível vulnerabilidade. A atenção primária é a porta de entrada para reconhecimento desses idosos através de ferramentas que pode detectar a fragilidade como a EFS, por isso é preciso realização de ações voltadas para um cuidado integral ao idoso.

Palavras-chaves: Fragilidade, saúde do idoso, covid-19, Edmonton Frail Scale.

Projeto de pesquisa: Fragilidades identificadas em idosos atendidos na Clínica da Pessoa Idosa durante a pandemia da COVID-19.

PERFIL EPIDEMIOLÓGICO DE MULHERES PORTADORES DE INCONTINÊNCIA URINÁRIA MISTA

Alessandra Luckwü da Silva[1]; Valéria Conceição Passos de Carvalho[2];

[1]Estudante do Curso de Fisioterapia da Escola de Saúde e Ciências da Vida; Bolsista PIBIC UNICAP.Email: alessandraluckwu@gmail.com

[2]Professora do Curso de Fisioterapia da Escola de Saúde e Ciências da Vida; E-mail: valeriapassos@gmail.com.

Introdução: A Incontinência Urinária Mista (IUM) é um problema de saúde significante na sociedade atual, atingindo principalmente as mulheres. Esse distúrbio afeta de forma drástica a qualidade de vida, além de interferir no bem-estar e na rotina diária, comprometendo suas vidas na esfera social, psicológica, física e econômica. **Objetivo:** Descrever o perfil epidemiológico de mulheres portadoras de IUM. **Metodologia:** Estudo do tipo observacional descritivo e analítico, desenvolvido com 72 voluntárias, a coleta de dados foi realizada por meio digital, através de um formulário criado no Google Forms no período de fevereiro de 2022 a maio de 2022. Foram aplicados os questionários sociodemográfico, *Consultation on Incontinence Questionnaire Overactve Bladder* (ICIQ_OAB) sobre a bexiga hiperativa e o *International Consultation on Incontinence Questionnaire- Short Form* (ICIQ-SF) que avalia a frequência, a gravidade e o impacto da IU. Foi realizada uma análise estatística descritiva e analítica, com a composição de gráficos e tabelas, cálculo de médias e todas as conclusões foram tomadas a um intervalo de confiança de 95% e valor de P<0,005 para a probabilidade associada aos testes estatísticos. **Resultados:** Dentre as voluntárias, 25% têm idades entre 18 e 22 anos; 31,9% possuem ensino superior completo, 48,6% são solteiras, 55,6% trabalham, 41,7% são de raça/ cor parda e 58,3% ingerem diariamente bebidas com cafeína. Em relação a prevalência da IUM relacionada à história reprodutiva e aos problemas urinários, observamos que foi maior nas mulheres que apresentavam filhos (p-valor=0,018), como também naquelas que possuem alguma queixa urinária (p-valor=0,015). Quanto aos escores do King's Health o impacto da incontinência foi maior entre as mulheres com IUM (p-valor=0,013), e o mesmo padrão foi verificado para os escores de limitações físicas (p-valor=0,040) e de medidas de gravidade (p-valor=0,023). **Conclusão:** O presente estudo evidenciou um impacto na qualidade de vida das mulheres portadoras de IUM no que diz respeito a limitações físicas e a medidas de gravidade. É importante ressaltar que o perfil da nossa amostra foi de mulheres jovens e com ensino superior completo, revelando que as disfunções do assoalho pélvico estão atingindo a diversas faixas etárias para além daquelas já bem estabelecidas na literatura.

Palavras-chave: Perfil epidemiológico. Incontinência Urinária Mista. Mulheres.

Projeto de Pesquisa: Perfil Epidemiológico, Avaliação, Tratamento E Prevenção Das Disfunções Do Assoalho Pélvico Em Adultos.

FATORES BIOPSICOSSOCIAIS RELACIONADOS AO USO DE DROGAS EM ADOLESCENTES

Aliny Rafaela Oliveira Silva[1]; Emilly Anne Moreno de Lima[2]

[1]Estudante do Curso de Enfermagem da Escola de Saúde e Ciências da Vida; IC Voluntário. E-mail: E-mail: aliny.2019213480unicap.br

[2]Professora do Curso de Enfermagem da Escola de Saúde e Ciências da Vida; E-mail: emilly.moreno@unicap.br

A adolescência pode ser considerada um fenômeno biopsicossocial em que a interação entre aspectos psicológicos e sociais leva a romper aprendizados e questionamentos de valores e normas, o que traz novas descobertas dos limites e potencialidades na busca por independência e integração social. Assim, o uso abusivo de substâncias psicoativas tem início cada vez mais precoce, sendo as bebidas alcoólicas as mais utilizadas e com alto consumo entre crianças e adolescentes **Objetivo:** descrever os fatores biopsicossociais descritos na literatura relacionados ao uso de drogas em adolescentes. **Metodologia:** trata-se de uma revisão integrativa da literatura, que propõe o estabelecimento de critérios bem definidos sobre a coleta de dados, análise e apresentação dos resultados. A pesquisa foi guiada pela questão norteadora: ‘‘quais os fatores biopsicossociais relacionados ao uso de drogas em adolescentes? ’’ Utilizando os descritores controlados "transtornos relacionados ao uso de substâncias", "adolescentes" e “fatores de risco” nas bases de dados LILACS, BDENF e ADOLEC, emergindo inicialmente 297 artigos, sendo 108 pré-selecionados para leitura na íntegra e compondo a amostra final 10 estudos. **Resultados:** apesar da importância de uma avaliação relacionando os fatores biopsicossociais ao uso de drogas, nenhum dos estudos da amostra apresentou todos os fatores. Ter ansiedade, baixa autoestima, impulsividade, agressividade, instabilidade emocional foram considerados relacionados ao uso de drogas, bem como viver em famílias monoparentais e ter pais e amigos que usam drogas. A curiosidade, a busca de inclusão social e ter sofrido violência e/ou maus tratos também foram relacionados ao consumo de drogas, sendo a prática religiosa e a formação de valores no ambiente familiar fatores de proteção. **Considerações finais:** ainda existe uma limitação de estudos que abordem de forma integrada os fatores biológicos, sociais e psicológicos e a relação no padrão de uso de drogas dos adolescentes, sendo uma lacuna do conhecimento que precisa ser explorada.

Palavras-chave: Transtornos relacionados ao uso de substâncias; Adolescentes; Fatores relacionados.

Projeto de Pesquisa: Padrão De Consumo De Drogas Em Adolescentes Escolares.

AVALIAÇÃO DA DOR E DA FORÇA MUSCULAR DO TRAPÉZIO FIBRAS SUPERIORES APÓS LIBERAÇÃO POSICONAL E LIBERAÇÃO MIOFASCIAL

Allyson de Paula Cabral[1]; Paulo Henrique Altran Veiga[2]

[1]Estudante do Curso de Fisioterapia da Escola de Saúde e Ciências da Vida; IC Bolsista. E-mail: E-mail: Allyson.2018109899@unicap.br

[2]Professora do Curso de Fisioterapia da Escola de Saúde e Ciências da Vida; E-mail: paulo.veiga@unicap.br

Justificativa/Objetivo: A intenção do presente estudo foi comparar os níveis de força e de tolerância a dor antes e após a utilização das técnicas de Liberação Posicional (TLP) e liberação Miofascial (TLM). **Materiais e Metódos:** Oito Participantes com pontos gatilho miofasciais no trapézio superior participaram deste estudo. Os indivíduos foram aleatoriamente divididos em três grupos de intervenção: No Grupo A, os pacientes foram submetidos a Terapia de Liberação Miofascial (TLM); No Grupo B, os pacientes foram submetidos a Terapia de Liberação Posicional (TLP) com o método de inibição muscular posicional, e o Grupo C, correspondeu ao grupo controle, onde foi realizado a aplicação da técnica de liberação posicional (TLP) no musculo bíceps contralateral ao trapézio que foi testado. Os níveis de força e de tolerância à dor foram mensurados através do dinamômetro manual isométrico (MedEOR – medtech) e com o Algômetro (MedEOR – medtech), sendo aplicada a pressão especificamente no ponto doloroso (PG). Foram realizadas três medições, nas quais a média entre elas foi utilizada como valor de referência, comparando as médias pré intervenção com as médias pós intervenção. **Resultados:** O teste t foi utilizado para a análise dos dados. Os resultados entre os testes antes e depois da inibição posicional e liberação miofascial foram apresentados de forma descritiva. Os dados obtidos revelaram que os Grupos A e B apresentaram melhora significativa quanto ao aumento da tolerância a dor. Quando comparados ao Grupo C (controle), houve piora na tolerância a dor, alcançando respectivamente 22,68%; 79,56%; e -6,24%. Quanto ao ganho de força não se pode afirmar que houveram grandes mudanças dos grupos de intervenção A e B comparados ao grupo C (controle), visto que os três grupos apresentaram aumento de força, atingindo respectivamente 22,16%; 6,03%; e 9,79%. **Conclusão:** Os grupos A e B apresentaram melhora à tolerância na dor quando comparados ao Grupo C(grupo controle), mas a TLP mostrou-se mais eficaz nesses participantes. Contudo, não se pode afirmar que houve ganho de força significativo visto que os três grupos aumentaram proporcionalmente a força dos seus participantes.

Palavras Chave: Dor; Força muscular; Liberação Posicional; Liberação Miofascial;

Projeto de Pesquisa: influência da liberação miofascial superficial e profunda na força muscular

RELAÇÃO ENTRE OS RISCOS ERGONÔMICOS, O NÍVEL DE DOR E OS IMPACTOS PSICOLÓGICOS EM CRIANÇAS DURANTE A PANDEMIA

Amanda Caroline Ferreira de Lima [1]; Erica Patricia Borba Lira Uchôa[2]

[1]Estudante do Curso de Fisioterapia da Escola de Saúde e Ciências da Vida, Bolsista (PIBIC UNICAP). E-mail: amanda.2019206850@unicap.br

[2]Professora do Curso Fisioterapia da Escola de Saúde e Ciências da Vida; e-mail: erica.uchoa@unicap.br

No segundo semestre de 2019, foi descoberto uma patologia intitulada SARS-COV-2 (COVID-19), que devido seu alto nível de transmissão, foi declarada uma pandemia pela Organização Mundial de Saúde (OMS). Tendo em vista o cenário de calamidade foram necessárias medidas de contenção do vírus, o que resultou na reorganização de rotinas, tempo, espaço, convivência prolongada, a impedância de frequentar o local de trabalho, ambiente escolar, áreas de esporte e lazer, creches; reorganização da estrutura física domiciliar quanto a suprir as necessidades de estudo, trabalho e recreação. Averiguar a relação entre os riscos ergonômicos, o nível de dor e impactos psicológicos em crianças durante a pandemia. O estudo é do tipo observacional, descritivo, de corte transversal e de caráter quantitativo, realizado em meio eletrônico através da aplicação de formulário *Google Forms*®. Nos questionários continham questões a respeito pessoais, distribuição das crianças quanto às características gerais, assim como a informações quanto dor/desconforto dos participantes, escala ergonômica de Owas, escala de depressão e ansiedade para crianças e adolescentes (MASC) e a escala de qualidade de vida (WHOQOL-Bref). A população do estudo foi composta por 12 crianças que durante a pandemia da covid-19 estudaram de forma remota. Sua maioria pertence ao sexo feminino, com idade média de 10,25±1,48 anos, e que apresentam sobrepeso identificado através do IMC (20,57±6,52Kg/cm2). Já no tocante às características da dor/desconforto, foi observada na escala EVA nível de dor moderada (5,67±3,17), sendo os principais locais de acometimento a cabeça, os ombros e a coluna lombar. Atrelado a isto, evidenciou-se que tais crianças mantiveram-se em postura inadequada, com o acréscimo do alto tempo de exposição às telas. Também apurou-se um predomínio de sintomas de ansiedade nas crianças estudadas, informação que conversa com o impacto na qualidade de vida no domínio psicológico do WHOQOL-Bref (13,06±4,04). A partir dos dados obtidos no estudo, observa-se a necessidade de um olhar mais cauteloso para o público infantil e intervenções de prevenção e reabilitação quando se tratando das implicações oriundas do tempo de confinamento, imposto como medida de contenção da propagação do vírus SARS-CoV-2. Além do mais, é necessário a realização de novos estudos com um quantitativo amostral maior para melhor análise dos resultados supracitados.

Palavras-chave: Criança, riscos ergonômicos, dor, pandemia

Projeto de Pesquisa: Prevenção, Diagnóstico e Tratamento Fisioterapêutico nas alterações posturais em crianças e adolescentes

COMORBIDADES ASSOCIADAS EM CRIANÇAS SUSPEITAS OU CONFIRMADAS COM SARS-COV-2 INTERNADAS EM HOSPITAL DE REFERÊNCIA EM RECIFE/PE

Amanda Carvalho Feitoza; Regina Coeli Ferreira Ramos[2]

[1]Estudante do Curso de Medicina do Centro de Ciências Biológicas e Saúde; Bolsista PIBIC UNICAP. E-mail: amanda.20162080184@unicap.br

[2]Professora do Curso de Medicina do Centro de Ciências Biológicas e Saúde. E-mail: regina.ramos@unicap.br

JUSTIFICATIVA: Estudos anteriores estabeleceram comorbidades pré-existentes como fatores de risco significativos para infecção grave por SARS-CoV-2 em adultos, permanecem dúvidas sobre o delineamento da evolução de crianças com comorbidades e sua associação com uma maior gravidade. **OBJETIVOS:** Descrever as comorbidades associadas em crianças suspeitas e confirmadas com SARS-CoV-2 acompanhadas em hospital de referência em Recife-PE; descrever os sintomas mais frequentes apresentados em crianças com comorbidades e confirmadas com COVID-19. **MÉTODOS:** Estudo transversal, descritivo, observacional, retrospectivo do tipo coorte de crianças suspeitas ou confirmadas para COVID-19 com idade entre 1 mês e 13 anos 11 meses e 29 dias, com mais de 4kg e internados no departamento de infectologia do Hospital Universitário Oswaldo Cruz no período de março/2020 até dezembro/2021. **RESULTADOS:** Analisados 947 prontuários de pacientes internados. 21% crianças com RT-PCR ou sorologia positivas para COVID-19. Dentre os positivos, 15,7% apresentaram asma; 3,9% anemia falciforme; 2,9% cardiopatia; 2,9% alguma nefropatia; 2,4 % obesas; 0,09% hepatopatia e 1 caso de tuberculose. O sintoma mais comum dos pacientes infectados pelo COVID-19 com asma, anemia falciforme, cardiopatia e obesidade foi o respiratório, correspondendo a 87,5%, 87,5%, 83,3% e 80% dos casos, respectivamente. Dentre os nefropatas, o sintoma predominante foi a febre (50%) e nos hepatopatas, os gastrointestinais (100%). O único óbito registrado correspondeu ao paciente portador de cardiopatia. **CONCLUSÃO:** Não foi observado um pior desfecho dentre as crianças infectadas pelo Sars-Cov-2 com comorbidades, no entanto, mais estudos são necessários para entender melhor, quais as condições subjacentes pediátricas que possam desempenhar no COVID-19 uma maior gravidade.

Palavras-chave: comorbidade; covid-19; pediatria.

Projeto de Pesquisa: Perfil Clínico-Epidemiológico E Laboratorial De Crianças Suspeitas Ou Confirmadas Para Covid-19 Internadas Em Hospital De Referência Em Recife.

IMPACTO DA PANDEMIA DO CORONAVÍRUS *DISEASE*-19 EM ADULTOS COM DISFUNÇÕES NEUROLÓGICAS

Amanda Isabele Lima Maciel[1]; Ana Karolina Pontes de Lima[2]

[1]Estudante do Curso de Fisioterapia da Escola de Saúde e Ciências da vida; Bolsista PIBIC UNICAP. E-mail: amanda.2018109905@unicap.br

[2]Professora do Curso de Fisioterapia, da Escola de Saúde e Ciências da Vida; E-mail: ana.lima@unicap.br

Introdução: A nova realidade imposta pela pandemia do Coronavírus Disease-19 (COVID-19) modificou os atendimentos em diversas áreas da Fisioterapia. Para pacientes neurológicos que necessitam de atendimento semanal, a continuidade da terapia foi comprometida quase totalmente, a dificuldade de manter o tratamento gerou implicações nos âmbitos físicos e emocionais nos pacientes. **Objetivo:** Avaliar o impacto da pandemia da COVID-19 adultos com disfunções neurológicas. **Metodologia:** Pesquisa do tipo observacional, descritivo, tendo como critérios de inclusão adultos a partir 18 anos, de ambos os sexos, que estavam em tratamento nos Laboratórios de Fisioterapia e Terapia Ocupacional Corpore Sano da Universidade Católica de Pernambuco (UNICAP). A pesquisa foi realizada via formulário eletrônico e foram avaliadas as características sócios clínicas da amostra. Além disso, foi utilizada a Escala Modificada de Fadiga e o Índice de Qualidade de Sono de Pittsburgh. Ao final, foi realizada análise descritiva. **Resultados:** A amostra final foi composta por 18 indivíduos, sendo 44% (n=8) do sexo feminino. Na Escala Modificada de Fadiga foi possível observar que 38% (n=7) foram classificados com fadiga. Em relação ao sono pode-se observar também uma maior pontuação nos quesitos de latência do sono e duração do sono, esses valores indicam demora em dormir, porém com um tempo menor dormindo de fato. **Conclusão:** No estudo foram observadas pontuações elevadas em ambas às escalas apresentadas, principalmente se levar em consideração o pequeno número de pacientes obtidos na amostra. Esses dados indicam que mesmo através de uma análise descritiva foi possível observar que a COVID-19 impactou esses pacientes em relação a fadiga e sono.

Palavras-chave: adultos, disfunções neurológicas, fadiga, distúrbios do sono, isolamento social.

Projeto de Pesquisa: Métodos e Técnicas de Avaliação nas Disfunções do Sistema Nervoso Central e Periférico.

AVALIAÇÃO DA ATIVIDADE ANTI-INFLAMATÓRIA DE FTALIMIDAS LIGADAS À 1,2,3-TRIAZÓIS

Amanda Larissa Nunes Silva[1]; Shalom Pôrto de Oliveira Assis[2]

[1]Estudante do Curso de Medicina da Escola de Saúde e Ciências da Vida; IC Voluntário. E-mail: amanda.2019130707@unicap.br

[2]Professor do Curso de Medicina da Escola de Saúde e Ciências da Vida; E-mail: shalom.porto@unicap.br

Os anti-inflamatórios não esteroidais (AINEs) são os medicamentos mais amplamente prescritos para inflamação e dor. Entretanto, seu uso deve ser restrito devido aos seus efeitos colaterais indesejados. Assim, novos fármacos se fazem necessários para tratar a inflamação de modo eficaz e com mínimos efeitos nos sistemas orgânicos. Atualmente, duas classes de compostos heteroaromáticos destacam-se no tratamento da inflamação, os derivados de ftalimidas e os compostos 1, 2, 3-triazóis. Foi realizada, inicialmente, a síntese dos compostos 1,4 – dissubstituídos 1, 2, 3-triazóis, a partir do alcino terminal e das N-(azidoalquil)ftalimidas (n = 2, 3 e 4). De maneira complementar, foi efetuada a avaliação da atividade anti-inflamatória *in vivo*, utilizando-se 35 camundongos albinos suíços, machos, da espécie *Mus muscullus*. Estes animais foram submetidos a peritonite induzida a partir de uma injeção intraperitoneal de carragenina, 1 hora após o tratamento com veículo (CMC 1%), ácido acetilsalicílico, ibuprofeno e derivados triazólicos. Após 4 horas os animais foram sacrificados para coleta do líquido peritoneal, o qual foi utilizado para determinação dos parâmetros imuno-bioquímicos de interesse. Foram analisados leucócitos totais e frações, concentração de proteínas totais, albumina, transaminase glutâmico-pirúvica (TGP), transaminase glutâmico-oxaloacética (TGO), fosfatase alcalina, desidrogenase láctica, ureia e creatinina. O processo de inflamação agudo é demonstrado pela migração de leucócitos aos tecidos injuriados e pelo aumento da permeabilidade vascular. Os compostos sintetizados TRI-FTA-2, TRI-FTA-3 e TRI-FTA-4 apresentaram redução da migração de leucócitos de, respectivamente, 37,5%, 31,25%, 37,5% em comparação com o grupo controle negativo (CMC 1%). Enquanto diminuíram a permeabilidade vascular em 24,6%, 22,9% e 20,5% também em relação ao grupo controle negativo. Além disso, os compostos testados apresentaram, no geral, menores alterações nos parâmetros bioquímicos, quando comparados com as drogas-padrão, ibuprofeno e ácido acetilsalicílico, com destaque para o TRI-FTA-4. Esses ensaios revelam o potencial farmacológico das ftalimidas ligadas à 1, 2, 3-triazóis, pela manutenção da potente atividade anti-inflamatória associada a alterações mínimas nos parâmetros bioquímicos.

Palavras-chave: Ftalimidas; 1, 2, 3- Triazóis; Atividade Anti-Inflamatória.

Projeto de Pesquisa: Desing, Síntese e Avaliação Antinociceptiva, Anti-inflamatória e Antipirética de 1,2,3,-Triazóis Ligados à Ftalimida.

EFEITOS DA EQUOTERAPIA NO DESENVOLVIMENTO NEUROPSICOMOTOR DE CRIANÇAS E ADOLESCENTES COM SÍNDROME DE DOWN: REVISÃO DE LITERATURA

Amanda Laryssa da Silva Cardoso[1]; Cristiana Maria Macedo de Brito[2]

[1]Estudante do Curso de Fisioterapia da Escola de Saúde e Ciências da Vida, Bolsista (PIBIC UNICAP). E-mail: amanda.2018109914@unicap.br

[2]Professora do Curso Fisioterapia da Escola de Saúde e Ciências da Vida; E-mail: cristiana.brito@unicap.br

Justificativa: A Síndrome de Down (SD), também chamada de trissomia 21, consiste em uma anomalia cromossômica com a presença de 3 cromossomas 21, sendo esse excesso de carga genética presente desde o desenvolvimento do feto, caracterizando-o com sinais e sintomas específicos. A síndrome gera alterações no desenvolvimento, que envolvem atraso, hipotonia muscular, diminuição da coordenação motora, baixa força muscular, podendo a Equoterapia ser uma possibilidade de tratamento para estes atrasos. **Objetivo:** Revisar o que a literatura aponta sobre os efeitos do tratamento com Equoterapia em crianças e adolescentes com SD. **Métodos**: Foi realizada uma busca por artigos indexados nas bases de dados (SciELO), LILACS, Medline e PUBMED, datados de 2011 a 2021, utilizando os descritores "Síndrome de Down", "Crianças e adolescentes", "Equoterapia" e seus correspondentes na língua inglesa, espanhola e portuguesa. **Resultados:** Foram selecionados sete artigos, que dataram de 2013 a 2020, sendo realizados em Minas Gerais, Brasília, São Paulo e Nova Iorque, com tamanho de amostra variando de 4 a 41 crianças. As pesquisas analisadas apontaram resultados como aumento do recrutamento da musculatura do tronco, controle do tônus, melhora relacionadas à postura adquirida, ganhos na coordenação motora, aperfeiçoamento da função motora grossa, incremento da força muscular expiratória e inspiratória, durante as atividades da Equoterapia. **Conclusão:** Foi possível observar várias repercussões da Equoterapia nas crianças e adolescentes com SD, demostrando benefícios relacionados aos marcos motores, estabilidade de tronco, postura, coordenação motora global, função motora grossa, força muscular respiratória e frequência cardíaca, evidenciando que essa forma complementar de terapia pode ser usada para favorecer a evolução global de crianças e adolescentes com SD com repercussões em vários aspectos do desenvolvimento dessa população.

Palavras-chave: Síndrome de Down; Crianças e adolescentes; Equoterapia.

Projeto de Pesquisa: Avaliação e intervenção fisioterapêutica no desenvolvimento neuropsicomotor de crianças e adolescentes.

RELAÇÃO ENTRE RISCOS ERGONÔMICOS, NÍVEL DE DOR E IMPACTOS PSICOLÓGICOS EM ALUNOS DO ENSINO SUPERIOR DURANTE A PANDEMIA

Ana Carolina Queiroz Vieira[1]; Marina de Lima Neves Barros[2]

[1]Estudante do Curso de Fisioterapia da Escola de Saúde e Ciências da Vida; Bolsista (PIBIC UNICAP). E-mail: ana.2017205774@unicap.br

[2]Professora do Curso de Fisioterapia da Escola de Saúde e Ciências da Vida; E-mail: marina.barros@unicap.br

Introdução: O COVID-19 foi responsável pela pandemia e isolamento social em 2020, resultando no fechamento das universidades, que entraram no ensino remoto. Em casa, a ergonomia não está atuando como deveria, deixando os alunos propícios a lesões, distúrbios, ansiedade, depressão e estresse. Somando tudo isso, são geradas incapacidades e, às vezes, interrupção temporária ou definitiva da atividade realizada. **Objetivo:** analisar como um ambiente não projetado corretamente afetou os estudantes universitários durante o período de pandemia e como isso se correlaciona com a dor física, com os impactos psicológicos e com a qualidade de vida desses indivíduos. **Métodos:** Trata-se de um estudo Observacional, de corte transversal, quantitativo, descritivo e analítico, com 111 participantes adultos. Todos aceitaram o Termo de Consentimento Livre e Esclarecido (TCLE) e responderam aos seguintes questionários: sociodemográfico, WHOQOL, Escala Visual Analógica (EVA), Escala de Depressão, Ansiedade e Estresse (DASS-21) e o método Ovako Working Posture Analysis System (OWAS). **Resultados:** 51,4% dos alunos têm idades entre 21 e 24 anos e 66,7% são do sexo feminino; além disso, é visto que 91,8% dos universitários sentem alguma dor ou desconforto, sendo os principais relatos de dor na lombar (41,7%). A grande maioria não apresentou acometimentos psicológicos fora de uma classificação normal e a maioria obteve como resultado ergonômico o nível de ação 2. **Conclusão:** Os resultados levam a crer que os universitários em ensino remoto, estão propícios a desenvolver lesões musculoesqueléticas e também tiveram muitos impactos psicológicos, estando num ambiente onde há a necessidade de mudanças de postura, para que maiores problemas sejam evitados.

Palavras-chave: Universitários; Risco ergonômico; Pandemia; Qualidade de vida.

Projeto de Pesquisa: Universitários; Risco ergonômico; Pandemia; Qualidade de vida.

PERFIL EPIDEMIOLÓGICO DE MULHERES PORTADORAS DE INCONTINÊNCIA URINÁRIA POR ESFORÇO

Ana Gabriela Alves de Lima[1]; Valéria Conceição Passos de Carvalho[2];

[1]Estudante do Curso de Fisioterapia da Escola de Saúde e Ciências da Vida; Voluntária PIBIC UNICAP. E-mail: gabriiela.limma@gmail.com.

[2]Professora do Curso de Fisioterapia da Escola de Saúde e Ciências da Vida; E-mail: valeriapassos@gmail.com.

Introdução: A incontinência urinária por esforço (IUE), pode alterar a qualidade de vidas das mulheres, trazendo consequências sociais e emocionais. Além disso, é também um fator que mexe com a autoestima, contribuindo para o isolamento social e do trabalho pelo constrangimento da incapacidade de conter a urina. **Objetivo:** Descrever o perfil epidemiológico de mulheres portadoras de Incontinência Urinária de Esforço (IUE). **Metodologia:** Estudo do tipo observacional descritivo e analítico, desenvolvido com 201 mulheres (voluntárias), com uma coleta de dados feita por meio digital, através de um formulário criado no Google Forms no período de fevereiro de 2022 a março de 2022. Foram aplicados os questionários: um sociodemográfico, (para a obtenção do perfil sociodemográfico de cada participante) e o *International Consultation on Incontinence Questionnaire- Short Form* (ICIQ-SF), que avalia frequências, gravidade e o impacto de incontinência urinária. A apresentação e distribuição das variáveis mensuradas foi realizada através de tabelas ou gráficos. Para análise das variáveis foi aplicado o teste Qui-quadrado ou exato de Fisher, quando necessário. Todas as conclusões foram tomadas ao nível de significância de 5%. **Resultados:** Dentre as voluntárias, 59,2% têm idades entre 18 e 27 anos, 45,3% têm como escolaridade máxima ensino médio completo, 57,7% são solteiras, 48,3% são de raça/ cor parda . Quando aos hábitos de vida e comorbidades 43,2% têm obesidade. Ainda foi destacado 45,3% fazem academia/ musculação. Quanto ao histórico reprodutivo foi observado que: 34,8% das mulheres têm filhos, e dessas, 47,1% fizeram parto vaginal, 37,1% fizeram episiotomia, 8,6% utilizaram instrumento para retirar bebê e 27,1% tiveram complicações na gravidez ou parto. Foi evidenciado uma associação com o parto instrumentado. Desta forma, podemos afirmar que o escore ICIQ-SF foi maior entre àquelas que utilizaram instrumento no parto para retirada do bebê (p-valor=0,028). **Conclusão:** O perfil sociodemográfico de mulheres portadoras de incontinência urinária por esforço (IUE), foi formado no presente estudo por mulheres jovens entre 18 e 27 anos, de raça/cor parda tendo o ensino médio completo. Há uma associação para o desenvolvimento de IU nas mulheres que são praticantes de exercícios vigorosos, são obesas e passaram por parto instrumentado.

Palavras-chave: Perfil epidemiológico. Incontinência Urinária por esforço. Mulheres. Prevalência.

Projeto de Pesquisa: Perfil epidemiológico, avaliação, tratamento e prevenção das disfunções do assoalho pélvico em adultos.

ALTERAÇÕES DE MARCADORES INFLAMATÓRIOS EM CRIANÇAS CONFIRMADAS COM SARS-COV-2 INTERNADAS EM HOSPITAL DE REFERÊNCIA EM RECIFE/PE

Ana Luíza Nogueira Gonçalves[1]; Regina Coeli Ferreira Ramos[2]

[1]Estudante do Curso de Medicina do Centro de Ciências Biológicas e Saúde; IC Voluntário. E-mail: ana.2016206024@unicap.br

[2]Professora do Curso de Medicina do Centro de Ciências Biológicas e Saúde. E-mail: regina.ramos@unicap.br

JUSTIFICATIVA: Nas crianças e adolescentes, raros casos de COVID-19 evoluem para formas graves, com exceção da Síndrome Inflamatória Multissistêmica Pediátrica (SIM-P). A identificação de parâmetros laboratoriais para discriminar a gravidade dos casos ou mortalidade permitirão uma melhor definição clínica. OBJETIVOS: Descrever as alterações de marcadores inflamatórios [Proteína-C reativa (PCR), Ferritina sérica, D-Dímero, Albumina sérica] em crianças confirmadas para COVID-19 que preenchem critérios para SIM-P pelo Centers for Disease Control and Prevention (CDC) ou World Health Organization (WHO); Descrever o perfil clínico das crianças internadas com SIM-P. MÉTODOS: Estudo transversal, descritivo, observacional, retrospectivo do tipo coorte de crianças confirmadas para COVID-19 com idade entre 1 mês e 13 anos 11 meses e 29 dias, com mais de 4kg e internados no departamento de infectologia do Hospital Universitário Oswaldo Cruz no período de março/2020 até dezembro/2021. RESULTADOS: Analisados 947 prontuários de pacientes internados. 21% crianças com RT-PCR ou sorologia positivas para COVID-19, sendo 13% com critérios para SIM-P. A procedência foi subdividida de acordo com as microrregiões pernambucanas. A média de idade foi de 5,89 anos. 77% sexo masculino. 28% apresentavam doenças subjacentes. As crianças apresentaram sintomas e gravidades diversificados. 39% necessitaram de cuidados intensivos. 50% dos pacientes evoluíram com Síndrome Respiratória Aguda Grave (SRAG). O maior valor para PCR, D-Dímero e Ferritina foi, respectivamente, de 425,2 mg/L, 9710 ng/ml, 2000ng/ml. A albumina sérica com menor valor de 2,28 g/dL. Nenhum óbito foi registrado. 46% dos pacientes retornaram para seguimento ambulatorial. CONCLUSÃO: Uma pequena taxa de pacientes desenvolve problemas mais graves pela SIM-P. Os pediatras precisam estar atentos a possíveis quadros que atendam a definição de caso da síndrome, objetivando ofertar a assistência necessária para o paciente.

Palavras-chave: covid-19; síndrome de resposta inflamatória sistêmica; pediatria.

Projeto de Pesquisa: Perfil Clínico-Epidemiológico E Laboratorial De Crianças Suspeitas Ou Confirmadas Para Covid-19 Internadas Em Hospital De Referência Em Recife.

RELAÇÃO ENTRE O PROCESSO FORMATIVO E A ATUAÇÃO PROFISSIONAL DE MÉDICOS EGRESSOS DA UNIVERSIDADE CATÓLICA DE PERNAMBUCO

Ana Maria Rabelo de Oliveira Cavalcanti[1]; Tiago Feitosa Oliveira[2]

[1]Estudante do Curso de Medicina do Centro Ciências da Saúde; IC Voluntário. E-mail: anamariarabelo.oc@gmail.com

[2]Professor do Curso de Medicina do Centro Ciências da Saúde; E-mail: tiago.oliveira@unicap.br

INTRODUÇÃO: É de grande importância para educadores, médicos e instituições de saúde, atualmente, compreender a realidade do ensino de medicina no Brasil, em relação a sua adequação ao modelo sanitário proposto e a distribuição geográfica de profissionais e de serviços em saúde. Nesse sentido, a análise do perfil do médico recém-egresso do curso é capaz de contribuir para analisarmos os determinantes relativos aos cursos de graduação. **MATERIAIS E MÉTODOS:** A presente pesquisa integrada foi desenvolvida a partir da demanda da Coordenação do Curso de Medicina da Universidade Católica de Pernambuco e segue um modelo de estudo qualitativo, através de entrevista semi-estruturada com informantes-chave, utilizando a Análise de Conteúdo como referencial teórico de análise dos dados. Optou-se por incluir no primeiro ano de pesquisa apenas os que concluíram o curso no ano de 2020 - alunos da primeira e da segunda turma da Unicap - que também responderam ao questionário utilizado na etapa quantitativa da pesquisa, sendo escolhidos 09 médicos egressos no total. **RESULTADO E DISCUSSÃO:** De maneira condizente com o perfil de médico previsto nas Diretrizes Nacionais Curriculares, o Curso de Medicina da Universidade Católica de Pernambuco abrange de forma adequada o ensino teórico e a prática médica, formando um profissional generalista capaz de mobilizar conhecimentos para atuar de forma satisfatória no cotidiano profissional. A participação ativa em Unidades de Saúde da Família (USF), desde o início do curso, possibilitou o desenvolvimento e aperfeiçoamento de capacidades pessoais e técnicas para o trabalho. As dificuldades na atuação profissional estão relacionadas às falhas nas atividades práticas, resultando principalmente na pouca experiência com procedimentos, com o fluxo no ambiente de emergência e com o manejo de pacientes complexos. Diante das discussões sobre as dificuldades da formação acadêmica, as entrevistadas apresentaram diferentes propostas para a melhoria do ensino na faculdade. **CONCLUSÃO:** Foi visto que o curso de Medicina na Universidade Católica de Pernambuco é capaz de formar um profissional generalista. Como esperado em um curso novo, apresentou falhas, principalmente na elaboração das aulas práticas, para o que foi sugerido a obtenção do feedback dos alunos.

Palavras-chave: egressos, educação médica, avaliação do curso, ensino médico.

Projeto de Pesquisa: Médicos egressos do curso de medicina da unicap: o que pensam de suas trajetórias acadêmica e profissional

ESTRATÉGIAS UTILIZADAS NAS ESCOLAS PARA PREVENÇÃO DO CONSUMO DE DROGAS

Anderson Alves de Souza Ramos[1]; Emilly Anne Cardoso Moreno de Lima[2]

[1]Estudante do Curso de Enfermagem da Escola de Saúde e Ciências da Vida; IC Voluntário. E-mail: E-mail: anderson.2019211780@unicap.br

[2]Professora do Curso de Enfermagem da Escola de Saúde e Ciências da Vida; E-mail: emilly.moreno@unicap.br

A adolescência é conhecida como um período no qual o indivíduo questiona sua identidade e busca novas sensações e independência, o que pode gerar comportamento de risco, como o uso de drogas. Assim, a promoção da saúde na escola se configura como primordial para o diálogo, desenvolvimento do pensamento crítico e promotor de cuidado. **Objetivo:** avaliar estratégias utilizadas nas escolas para prevenção do consumo de drogas. **Método:** trata-se de uma revisão integrativa da literatura guiada pela pergunta "quais estratégias utilizadas nas escolas para prevenção do consumo de drogas?", nas bases de dados LILACS e ADOLEC, por meio do cruzamento dos descritores controlados: "promoção da saúde", "uso recreativo de drogas" e "adolescentes", emergindo inicialmente 89 artigos, sendo 6 pré-selecionados para leitura na íntegra e compondo a amostra final 5 estudos. **Resultados:** um estudo realizou como estratégia a transmissão vertical, por meio de palestra, não sendo realizada avaliação da ação. Os outros quatro abordaram a prevenção do uso de drogas por meio de oficinas com grupos focais, um deles utilizando jogos, sendo avaliados pelos estudantes como um espaço propicio para diálogo, problematização e motivação. **Considerações finais:** ainda existe uma limitação de estudos que abordem estratégias de promoção da saúde para prevenção do consumo de drogas no ambiente escolar, sendo uma lacuna do conhecimento que precisa ser explorada.

Palavras-chave: Promoção da saúde; Uso recreativo de drogas; Adolescentes.

Projeto de Pesquisa: Padrão De Consumo De Drogas Em Adolescentes Escolares.

COMUNICAÇÃO E GOVERNANÇA: ANÁLISE DO FACEBOOK DO MINISTÉRIO DA SAÚDE DURANTE A PANDEMIA DA COVID-19

André Corrêa de Araújo Amorim[1]; Leila Karina de Novaes Pires Ribeiro[2]

[1]Acadêmico de Medicina da Escola de Ciências e Saúde da Vida; IC Voluntário. E-mail: andre.2020250056@unicap.br

[2]Professora de Medicina da Escola de Ciências e Saúde da Vida; E-mail: leila.ribeiro@unicap.br

O Brasil registrou, até o mês de fevereiro de 2022, pouco mais de 644 mil mortes por Covid-19. A utilização da internet, especialmente das redes sociais, aumentou a exposição das pessoas a diversas fontes sobre a doença, ampliando o acesso à informação. O Ministério da Saúde está entre os agentes do poder público que utilizam redes sociais para divulgar informações sobre o novo coronavírus. A partir disso, o trabalho analisou a página do *Facebook* do Ministério da Saúde em um momento de crise sanitária, a partir das estratégias adotadas para estabelecer a comunicação, práticas de governança e temas abordados. Esta é uma pesquisa qualitativa e etnográfica que utilizou o método de observação participante na rede social do *Facebook*, durante o ano de 2022, com análise das postagens de 2021. As publicações foram coletadas e armazenadas em nuvem (*Google Drive*) e depois analisadas e categorizadas. A pesquisa identificou 1.724 publicações do Ministério da Saúde, das quais 1.119 abordaram a temática Covid-19 - 64,9% do total - o que mostra a relevância do tema. O Ministério da Saúde procurou informar aos seguidores sobre a compra de vacinas, a distribuição de imunizantes aos estados, o número de casos registrados no país, informações sobre doses de reforço, bem como outras medidas adotadas. Nota-se a ausência de padronização e a variação na abordagem do tema e incremento de conteúdos educativos dependendo do ministro que assume a pasta. Percebe-se, ainda, em se tratando de governança, uma incipiente interação do MS com estados, municípios e órgãos supranacionais envolvidos nos esforços para conter a Covid-19, a exemplo da Organização Mundial da Saúde. Conclui-se que, apesar do alto volume de postagens sobre o assunto, há um descompasso entre o que foi vivenciado pela população - alto número de casos e mortes - e o teor das publicações efetuadas, com critérios diferentes para noticiar fatos importantes relacionados à Covid-19.

Palavras-chave: Governança; Facebook; Covid-19.

Projeto de Pesquisa: "Saúde e cibercultura: soluções na rede. uma netnografia das redes sociais do Ministério da Saúde"

PANDEMIA DA COVID-19 E MÉDICOS EGRESSOS DO CURSO DE MEDICINA DA UNICAP: IMPACTOS NA FORMAÇÃO E NO EXERCÍCIO PROFISSIONAL

Andressa Andrade Cavalcanti Bastos de Oliveira[1]; Tiago Feitosa Oliveira[2]

[1]Estudante do Curso de Medicina do Centro Ciências da Saúde; IC Voluntário. E-mail: andressa.2018110100@unicap.br.

[2]Professor do Curso de Medicina do Centro Ciências da Saúde; E-mail: tiago.oliveira@unicap.br.

INTRODUÇÃO: a pandemia da Covid-19 trouxe prejuízo para o curso de Medicina, principalmente, no que tange às aulas práticas e ao internato – fato este gerador de angústia/preocupação para a nova geração de médicos do país. Nesse contexto, o início de suas trajetórias profissionais foi marcado pelos desafios impostos pela crise público-sanitária. Assim, o presente estudo buscou analisar os impactos do SARS-CoV-2 na formação médica e no exercício profissional dos egressos do curso de medicina da Universidade Católica de Pernambuco (Unicap), de modo a constituir ferramenta para o estabelecimento de melhorias na graduação. **MATERIAL E MÉTODOS**: esta pesquisa integrada segue um modelo de estudo qualitativo, através de entrevista semiestruturada com informantes-chave, utilizando a Análise de Conteúdo como referencial teórico, bem como o critério de Saturação Teórica para definição da amostra. Foram selecionados nove egressos enquadrados nos seguintes critérios: ter concluído o curso em 2020 (turmas 01 e 02); ter respondido ao questionário da etapa quantitativa do projeto e ter tido papel relevante durante a graduação. **RESULTADOS E DISCUSSÃO**: na esfera da formação profissional, os egressos mencionaram a privação de experiências práticas importantes nos final do internato. No entanto, maior enfoque foi dado aos desdobramentos da pandemia no início da prática profissional, com a reformulação dos planos previamente delineados, a potencialização do desgaste emocional – geralmente inerente à transição estudante-profissional, bem como a priorização do trabalho em relação aos estudos; quanto a este último, as principais motivações elencadas foram: a escassez de profissionais vigente na época, a desestruturação dos programas de residência/pós-graduação, bem como os maiores salários oferecidos. **CONCLUSÃO**: a partir da análise dos discursos dos egressos, entendeu-se que existiram sim impactos decorrentes da Covid-19 na formação médica e no exercício da profissão, com maior destaque para este último; isso, tendo em vista que a parcela do internato vivida pelas duas primeiras turmas, na pandemia, foi relativamente pequena.

Palavras-chave: epidemia por 2019-nCoV; médicos recém-formados; educação médica.

Projeto de Pesquisa: Médicos Egressos do Curso de Medicina da Unicap: O Que Pensam de Suas Trajetórias Acadêmica e Profissional.

EFICÀCIA DA FOTOBIOMODULAÇÃO EM MULHERES COM SÌNDROME GENITURINÀRIA DE MENOPAUSA

Andreza Paula Gomes de Sá[1]; Silvana Maria de Macedo Uchôa[2]

[1]Estudante do Curso de Fisioterapia da Escola de Saúde e Ciências da Vida; Voluntária PIBIC UNICAP. E-mail: Andreza.2019206888@unicap.br

[2]Professora do Curso de Fisioterapia da Escola de Saúde e Ciências da Vida; E-mail: silvanammu@gmail.com

Introdução: O termo “síndrome geniturinária da menopausa” (SGUM), veio substituir a terminologia antiga para atrofia vulvovaginal (AVV), ela inclui diversos sintomas genitais, como secura vaginal e no vestíbulo vulvar, ardor, desconforto e irritação vulvovaginal, além de sintomas sexuais, como falta de lubrificação e dispareunia, levando a dificuldades durante as relações sexuais. Além disso, há sintomas urinários, como urgência, aumento de frequência (polaciúria), disúria e infecções urinárias recorrentes. Atinge mulheres entre 45 e 65 anos, ou seja, durante o período do climatério culminando na menopausa. No que tange, ao termo "Fotobiomodulação" refere-se à aplicação de luz em sistemas biológicos que podem induzir processos fotoquímicos, principalmente nas mitocôndrias, e estimular a produção de energia na forma de trifosfato de adenosina (ATP), que pode aumentar o metabolismo celular e produzir analgesia, regeneração de tecidos e cicatrização de feridas, redução de fadiga muscular e diminuir a perda de colágeno. **Objetivo:** Avaliar a eficácia da fotobiomodulação em mulheres com síndrome geniturinária de menopausa. **Método:** O estudo tratou-se de um relato de caso, realizado em uma voluntária com SGUM, com uma coleta de dados feita por meio digital, ambos foram aplicados por meio da forma eletrônica (formulário online). Foram aplicados os questionários: sociobioemográfico (para obter o perfil sociodemográfico da participante), Female Sexual Function Index traduzido: Índice de Funcionamento Sexual Feminino (FSFI) e a Escala de Satisfação Sexual Feminina - SSS-W. afim de avaliar e identificar alguns aspectos relacionados à SGUM, tais como secura vaginal e no vestíbulo vulvar, ardor, desconforto, irritação vulvovaginal, além de redução ou falta de lubrificação, que promove dispareunia e pode acarretar dificuldades durante as relações sexuais. **Resultados**: Primeiramente foram recrutadas 11 voluntárias, das quais apenas três compareceram para a realização da fotobiomodulação. No entanto, duas realizarão apenas uma sessão, e quando foram relembradas para a segunda sessão elas se recusaram, restando apenas uma voluntária. Ela se encontrava na faixa etária de 56- 60 anos. Por meio da aplicação do questionário FSFI pré-tratamento, observa-se que a voluntária apresentava os domínios lubrificação com escore 3,6 e o de dor 1,2 e pós-tratamento apresentaram discreta melhora, no tangente à lubrificação. Em relação a Escala de Satisfação Sexual Feminina - SSS-W pré e pós-tratamento, observa-se que os piores domínios foram comunicação, compatibilidade e preocupação relacional. Já, pós-tratamento mostrou que houve uma melhora nestes domínios (tabela 3). Agora, no tocante ao pH vaginal da voluntária pré e pós-tratamento, o valor do pH pré foi 6 e ela relatou sentir dor na região vulvar. Na última sessão pós-tratamento o valor do pH foi 4 mostrando que foi houve melhora com o tratamento. **Conclusão:** Diante do exposto, e por se tratar de um relato de caso não foi possível afirmar que a fotobiomodulação seja eficaz no tratamento da SGUM, apesar da discreta melhora na lubrificação e no pH vaginal .

Palavras-Chave: Fotobiomodulação, Mulheres, Síndrome Geniturinária de Menopausa

Projeto de Pesquisa: abordagem fisioterapêuticas nas disfunções sexuais femininas e masculinas.

"A SOLUÇÃO COMO OBJETO DE ESTUDO: ANÁLISE DOCUMENTAL EM PORTFÓLIOS DE ALUNOS DO CURSO DE MEDICINA"

Antônio Coêlho Pereira da Costa[1]; Paulo Marcelo Freitas de Barros[2]

[1]Estudante do Curso de Medicina da Escola de Saúde e Ciências da Vida/Unicap; Voluntário PIBIC UNICAP. Email: antonio.2019202889@unicap.br

[2]Professor nos Cursos de Fonoaudiologia e Medicina da Escola de Saúde e Ciências da Vida/Unicap. Email: paulo.barros@unicap.br

O estudo da inteligência humana pode ser direcionado para vários tipos, como linguística, lógico-matemático, musical, espacial, emocional, intrapessoal, interpessoal, espiritual, entre outras. Na formação profissional, é de suma importância que os alunos adquiram conhecimentos do eixo teórico-prático e, também, desenvolvam senso crítico através das diversas inteligências. O objetivo da presente pesquisa documental quali quajtitativa foi estudar problemas e soluções relacionadas à inteligência Interpessoal autorreferida incluindo o grau de necessidade dela, o nível de desenvolvimento pretendido e estratégias para aprimoramento. A pesquisafoi realizada entre agosto de 2021 a junho de 2022, e utilizou recusros da análise de conteúdo cuja fonte de dados foram 60 portfólios confeccionados pelos alunos do primeiro período do Curso de Medicina. Nos resultados, constatou-se que as notas mais auto referidas foram nove e oito, estando presentes em mais da metade (56,7%) dos portfólios analisados. Dentre as soluções possíveis para atingir o maior nível possível da inteligência interpessoal, as mais referidas foram: vivenciando mais (48 alunos), ficando mais atento (18 alunos), conhecendo-me mais e lendo sobre o assunto (14 alunos cada). Dentre as faixas etárias em que os alunos consideraram conseguir atingir níveis máximos da inteligência interpessoal, as mais citadas foram entre 20-25 anos (40%) e 26-30 anos (21,7%). o principal exemplo referido no uso de inteligência "interpessoal" foi durante a construção de relações sociais e durante atividades em equipe, como solução de aprimoramento, vivenciar mais, para melhor convivência com os demais. A importância da Inteligência Interpessoal-II estar no cotidiano de nossa sociedade, consiste exatamente no seu potencial de trazer reflexões e formação de senso crítico. Assim, frente ao aumento constante da complexidade da prática profissional médica, evidencia-se a necessidade de aprofundamento acerca dessa temática ao longo da formação profissional. Diante de tais achados, percebe-se a necessidade de aprofundarmos o estudo das inteligências em toda formação profissional de todas as áreas incluindo o conhecimento delas, o autoconhecimento e um desenvolvimento prático efetivo para usufruirmos de uma sociedade com melhores condições de resolver os constantes problemas que ela msemo cria.

Palavras-chave: Médico, Prática profissional, inteligência interpessoal

Projeto de Pesquisa: A solução como objeto de estudo: Análise documental em saúde coletiva

ANÁLISE DA ATIVIDADE ANTIFÚNGICA COM FTALIMIDAS LIGADOS A 1,2,3-TRIAZÓIS

Apolonio Alves de Lima Junior [1]; Shalom Pôrto de Oliveira Assis[2]

[1]Estudante do Curso de Medicina da Escola de Saúde e Ciências da Vida; IC Voluntário. E-mail: victor.2019203250@unicap.br

[2]Professora do Curso de Medicina da Escola de Saúde e Ciências da Vida; E-mail: shalom.porto@unicap.br

Uma das grandes descobertas terapêuticas, na sociedade, foram os agentes antimicrobianos, surgindo com a possibilidade de reduzir a mortalidade e morbidade das doenças infecciosas. A hibridização molecular emerge nesse cenário, portanto, como grande ferramenta para o desenvolvimento desses novos fármacos, uma vez que através dela é possível reunir características estruturais de duas substâncias bioativas distintas em uma única e nova molécula. Um exemplo são as imidas cíclicas, que podem ser obtidas por meio da introdução de anéis imídicos com a finalidade de serem obtidos compostos. Um desses compostos que merece destaque são os 1,2,3-triazóis com antifúngica. Com isso, o objetivo dessa pesquisa foi analisar a atividade antifúngica de ftalimidas ligadas à 1,2,3-triazóis. A metodologia foi composta por duas etapas que se complementam. Na primeira etapa, foi realizada a síntese orgânica dos compostos a serem estudados. Na segunda etapa, a avaliação da atividade biológica dos compostos orgânicos sintetizados, sendo dada ênfase na capacidade antifúngica. Como resultados e discussão A atividade antifúngica teve um halo de inibição de 28 mm, tanto para *C. albicans* como para *C. guilliermondi*. Isso corrobora com estudos realizados por Santo Filho (2015) com atividade antifúngica com compostos ftalimídicos ligados a triazóis, obtendo halos de inibição contra *C. albicans*, na variação entre 12 e 17 mm, tendo como a levedura mais sensível aos novos compostos récem-sintetizados. Diante da pesquisa realizada com as ftalimidas estudadas, elas apresentaram ótimas atividades antifúngicas. Sendo as mesmas promissoras para o desenvolvimento de novos fármacos antifúngicos, entretanto, são necessárias mais pesquisas envolvendo derivados das ftalimidas.

Palavras-chave: Ftalimidas. Triazóis. Antibacteriano.

Projeto de Pesquisa: Análise da atividade antifúngica com ftalimidas ligadas à 1,2,3-triazóis

RISCO DE TRANSTORNOS ALIMENTARES E INSATISFAÇÃO CORPORAL EM ESTUDANTES DO CURSO DE MEDICINA DO 1º E 5º ANOS

Arthur Oliveira da Cunha[1]; Nathalia Alves da Silva[2]

[1]Estudante do Curso de Nutrição da Escola da Saúde e Ciências da Vida; IC Voluntário. E-mail: arthur.2020108128@unicap.br.

[2]Professora do Curso de Medicina da Escola da Saúde e Ciências da Vida; E-mail: nathalia.silva@unicap.br.

Introdução: O padrão estético de beleza é, indireta e constantemente, exigido pela família, sociedade e até mesmo pelo próprio indivíduo em momentos de vulnerabilidade psicológica. Esses fatores são determinantes no desenvolvimento de transtornos alimentares do âmbito psiquiátrico, distúrbios que provocam alterações no comportamento alimentar, levando a um consumo ou absorção alterada de nutrientes, comprometendo severamente o estado físico dos afetados. Objetivamos analisar o risco de desenvolvimento de Transtornos Alimentares e Insatisfação Corporal em estudantes do curso de Medicina da UNICAP do 1º ano em comparação com estudantes do 5º ano. **Métodos:** Trata-se de um estudo descritivo, quantitativo e transversal. A coleta de dados foi realizada através de questionários validados para a população brasileira para o rastreamento e análise comparativa de sintomatologias de Transtornos Alimentares, relacionando-as com a Insatisfação Corporal. **Resultados:** Um total de 85 estudantes do 1º ano e 18 estudantes do 5º ano do curso de Medicina participaram da pesquisa, sendo a maioria do sexo feminino. Observou-se que a prevalência de Distorção Grave e Moderada da Imagem Corporal foi superior entre os estudantes do 1º ano em comparação com os estudantes do 5º ano do curso, enquanto a prevalência do Risco Alto de desenvolvimento de Transtornos Alimentares foi superior entre os estudantes do 5º ano em comparação com os estudantes do 1º ano de curso. Foi possível observar que 66,66% da amostral total (60 dos 90 estudantes) apresenta algum grau de risco de desenvolvimento de Transtorno Alimentar e 40% da mesma amostra (36 dos 90 estudantes) apresenta algum grau Distorção da Imagem Corporal. **Conclusão:** A partir dos resultados apresentados na pesquisa, faz-se mister não apenas um mapeamento dos casos mais graves para uma devida orientação de tratamento, como também medidas preventivas de elucidação da temática abordada para com os estudantes a fim de esclarecer a problemática e evitar o aumento da prevalência do risco de desenvolvimento de Transtornos Alimentares e Insatisfação de Imagem Corporal.

Palavras-chave: Imagem Corporal; análise comparativa; distúrbios psiquiátricos; comportamento alimentar.

Projeto de Pesquisa: Avaliação dos sintomas de transtornos alimentares em estudantes

PERFIL DO PADRÃO DE CONSUMO DE DROGAS EM ADOLESCENTES ESCOLARES DO RECIFE NORTE

Beatriz Barbosa de Amorim Barros[1]; Emilly Anne Cardoso Moreno de Lima[2]

[1]Discente do Curso de Enfermagem da Escola de Saúde e Ciências da Vida; IC Voluntário. E-mail: beatriz.2019250705@unicap.br

[2]Professora do Curso de Enfermagem da Escola de Saúde e Ciências da Vida; E-mail: emilly.moreno@unicap.br

Objetivo: Analisar o perfil do padrão de consumo de drogas em adolescentes escolares do Recife. **Metodologia:** Trata-se de estudo descritivo, realizado com adolescentes que frequentam escolas de referência para o ensino médio e estão regularmente matriculados. A coleta de dados foi feita por meio de formulário, viabilizados pelo *google form* dividido em 2 partes, sendo a primeira para identificação da amostra com 15 questões objetivas e o segundo, o *Drug Use Screening Inventory* (DUSI) na versão reduzida, para avaliar o padrão de uso de drogas nos adolescentes. Os dados foram avaliados de forma descritiva e realizada a avaliação da correlação entre as variáveis, através do coeficiente de correlação de Perarson (r). **Resultados:** A pesquisa foi aplicada em 06 Escolas de Referência para o Ensino Médio da região norte do Recife – Pernambuco e obteve-se uma amostra de 595 adolescentes, destes, 267 fizeram uso de drogas, sendo 32% (193) das pessoas de sexo feminino e 12% (n=74) do masculino da amostra total. Considerando que alguns participantes da amostra fazem/fizeram uso de múltiplas drogas, estas foram citadas 414 vezes, sendo elas analgésicos, álcool, tranquilizantes, maconha, tabaco, anabolizantes, inalantes, anfetaminas, cocaína/crack, opioides, ecstasy, alucinógenos, fenilciclidina e outras drogas. A correlação de Pearson para os fatores associados ao uso de drogas não apresentou significância estatística. Para relação linear. **Conclusão:** A escola e a experiência da educação são agentes transformadores que criam experiências e novas interações. Dessa forma, é importante avaliar o comportamento para fomentar reflexões que possa introduzir atividades e políticas que promovam a diminuição do consumo de drogas, sobretudo o álcool e os analgésicos, que foram os mais citados no estudo.

Palavras-chave: Drogas; Adolescentes; Alunos; Escola.

Projeto de Pesquisa: Padrão de Consumo de Drogas em Adolescentes Escolares.

RELAÇÃO DA ATIVIDADE LÚDICA COM TEMPO E ESTADIAMENTO DA DOENÇA DE PARKINSON: FASE 2

Beatriz Dantas dos Santos Ramos[1]; Nadja Maria Jorge Asano[2]

[1]Estudante do Curso de Medicina da Escola de Saúde e Ciências da vida; Voluntária. E-mail: beatriz.2017130010@unicap.br

[2]Professora do Curso de Medicina da Escola de Saúde e Ciências da vida; E-mail: nadja.asano@unicap.br

Justificativa: O aumento do número de idosos eleva a frequência de doenças crônico degenerativas, como a Doença de Parkinson (DP). Por se tratar de uma patologia de sintomas progressivos e severos é preciso a definição de seu grau de comprometimento, visando cuidados direcionados. O caráter evolutivo da doença reforça a necessidade de terapias, além das farmacológicas, sendo as atividades lúdicas uma ferramenta útil na manutenção do funcionamento psíquico e melhora do desempenho diário dos idosos. Juntamente com as terapias tradicionais, a ludicidade em meio virtual ou real estimula a cognição, memória e interação nos pacientes com DP. **Objetivos:** Avaliar a relação da atividade lúdica com o tempo e estadiamento da Doença de Parkinson em pacientes com diagnóstico de Doença de Parkinson na Associação de Parkinson de Pernambuco (Recife-PE) e no Programa Pró-Parkinson do Hospital das Clínicas (HC-UFPE). **Método:** Trata-se de um estudo observacional e analítico de corte transversal, quanti-qualitativo. Realizado através de blocos com 4 sessões, por telemonitoramento, em um primeiro momento a aplicação do Mini-Exame do Estado Mental (MEEM) e coleta de dados clínicos e sociodemográficos, seguida pela realização das atividades lúdicas e por fim reaplicação do MEEM. **Resultados:** As atividades lúdicas compreendiam recordações da infância e músicas que marcaram algum momento da vida e foram realizadas com um total de 30 pacientes com diagnóstico de DP. Foi observado melhora na pontuação do segundo MEEM em relação ao primeiro na maioria dos idosos, após a intervenção. Todos os idosos com maior tempo e estadiamento da doença apresentaram aumento na pontuação do MEEM. **Conclusão:** A aplicação de atividades lúdicas provavelmente poderá contribuir na melhora da cognição em idosos com DP, representando importante ferramenta terapêutica nesta população. Outrossim, o estímulo a pesquisa sobre o tema se faz necessário, visto sua escassez e importante relevância.

Palavras-chave: Doença de Parkinson; Ludicidade; Tempo e estadiamento da doença.

Projeto de Pesquisa: Contribuição da Atividade Lúdica na Cognição de Idosos com Doença de Parkinson

IMPACTO NA QUALIDADE DE VIDA COM USO DE FITOTERÁPICOS: UMA REVISÃO NARRATIVA

Beatriz Miranda Carneiro[1]; Leandro de Albuquerque Medeiros[2]

[1]Estudante do Curso de Medicina da Escola de Saúde e Ciências da Vida; Bolsista PIBIC/ÚNICAP. beatriz.2018110110@unicap.br. [2]Professor do Curso de Farmácia da Escola de Saúde e Ciências da Vida. leandro.medeiros@unicap.br.

O uso das plantas como a base para o tratamento de doenças na medicina vem sendo difundida globalmente na atualidade, a partir do seu reconhecimento e importância na prática médica, sendo considerada como um método preventivo, conservador, regenerador, curativo, paliativo e de importante papel na qualidade de vida. Conforme a progressão da medicina e tecnologia, mais estudos foram feitos sobre a Medicina Tradicional Chinesa. A OMS, em 2005, evidenciou um crescimento importante do uso de medicamentos alternativos e complementares em vários países. Analisar o efeito do uso de fitoterápicos sobre a qualidade de vida, enquanto desfecho secundário, a partir de uma revisão narrativa. É possível avaliar a qualidade de vida a partir de questionários, como o *Outcomes Study Questionaire 36-Item Short Form Health Survey* (SF-36) e o Instrumento de Avaliação de Qualidade de Vida da Organização Mundial da Saúde (WHOQOL-100). Das espécies analisadas, *Withania somnifera, Rhodiola rosea* e *Serenoa repens* apresentaram impacto positivo sobre qualidade de vida em pacientes com depressão e/ou ansiedade, fadiga ou hiperplasia prostática benigna, a partir de melhoras de desfechos clínicos primários, sendo a qualidade de vida impactada positivamente e mensurada a partir da melhora da pontuação dos escores de tais questionários. O *Allium sativum*, apesar de apresentar melhora em desfechos imunológicos, não resultou em melhora da qualidade de vida de forma secundária. Assim, a fitoterapia pode impactar sobre a qualidade de vida de pacientes acometidos por problemas de saúde ou doenças, apontando para a necessidade de realização de mais estudos que avaliem não somente os desfechos primários, mas também observando os impactos sobre desfechos secundários, pois isso se conecta a demais dimensões no processo de cuidado em saúde dos indivíduos.

Palavras-chave: Fitoterapia; Qualidade de vida; Práticas Integrativas e Complementares em Saúde.

Projeto de Pesquisa: Avaliação da eficácia e segurança de fitoterápicos com propriedades ergogênicas.

TRANSEXUALIDADE E TRANSTORNOS DE DEPRESSÃO, ANSIEDADE E ESTRESSE

Bianca Wanderley Coutelo[1]; Marcus Túlio Caldas[2]

[1]Estudante do Curso de Medicina da Escola de Saúde e Ciências da Vida; Bolsista PIBIC UNICAP. E-mail: bianca.2017206403@unicap.br

[2]Professor do Curso de Medicina da Escola de Saúde e Ciências da Vida. E-mail: marcus_tulio@uol.com.br

Este estudo teve como objetivo adaptar a Depression Anxiety and Stress Scale (DASS-21) – Short Form para a população transexual, uma vez que as pessoas transexuais apresentam altos indicadores de iniquidades em saúde, caracterizadas como multifacetadas e resultantes de processos de marginalização socioeconômica, estigma e discriminação. Nosso objetivo geral foi estudar os transtornos de depressão, ansiedade e estresse na população transexual e, como objetivos específicos, estimar as características psicométricas da Escala de Depressão, Ansiedade e Estresse (DASS-21) na população transexual e estudar a relação entre a transexualidade e o sofrimento psíquico. A pesquisa se caracterizou como um estudo quantitativo, transversal, desenhado para avaliar a prevalência dos transtornos de ansiedade, estresse e depressão dentro da população transexual. Foram entrevistados 14 pessoas que se autodeclararam transgêneras. A coleta de dados foi realizada por um questionário eletrônico anônimo inserido na plataforma online de acesso Google Forms no período de fevereiro de 2022 a março de 2022. O campo da saúde mental voltado para a população transexual é novo, se comparado a outros campos da Psiquiatria. Além disso, há no Brasil, uma escassez de serviços dedicados à promoção de saúde mental voltada para essa população, especialmente no setor público. No resultado final do questionário DASS-21 observou-se que apenas 2 dos indivíduos foram classificados como “normal” tanto com relação à depressão quanto à ansiedade e estresse. Contudo 3, 4, 4 e 8 dos indivíduos apresentaram, respectivamente, escores leves, moderados, graves e extremamente severos dessas condições. Embora sejam muito importantes, os estudos em relação à temática são pouquíssimos. Sugere-se que novos estudos possam ser realizados com uma amostra populacional maior, a fim de atingir uma validade mais completa, já que essa foi uma das limitações deste estudo.

Palavras-chave: transexualidade, saúde mental, DASS-21

Projeto de Pesquisa: A transexualidade e suas contingências: psicopatologia, psicossociologia, relações com a classe médica e com seu núcleo familiar

O TRADUTOR/INTÉRPRETE DE LIBRAS E LÍNGUA PORTUGUESA E SEU PAPEL NA COMUNICAÇÃO DO SURDO: DESAFIOS E POSSIBILIDADES NA INCLUSÃO

Brenda Winne da Cunha Silva Brito[1]; Wanilda Maria Alves Cavalcanti[2]

[1]Estudante do Curso de Fonoaudiologia do Centro de Saúde e Ciências da Vida.; Bolsista (PIBIC CNPq); Email: brendacunhaa98@gmail.com.

[2]Professor do Curso de Fonoaudiologia da Escola de Saúde e Ciências da Vida.; E-mail: wanilda.cavalcanti@unicap.br

Os primeiros tradutores/intérpretes de Libras e Língua Portuguesa (TILSP) no Brasil, surgiram em trabalhos voluntários desenvolvidos em instituições religiosas ou nas relações familiares. Com o reconhecimento da Libras como língua oficial da comunidade surda, surgiu a necessidade da inserção desses profissionais em vários espaços sociais, fazendo com que o voluntariado ganhasse caráter trabalhista e daí para o lugar que assume, na atualidade. Esta pesquisa tem como objetivo analisar o papel do tradutor/intérprete de Libras e Língua Portuguesa no processo de comunicação do surdo, em uma sociedade inclusiva, para entender os desafios e possibilidades enfrentadas por esse profissional na sua formação e atuação docente A metodologia utilizada foi a qualitativa bibliográfica. Realizamos inicialmente, um levantamento bibliográfico da literatura nacional sobre o tema pesquisado, seguido de sua classificação e categorização. Daí analisamos os dados inspirados na análise de conteúdo de Bardin. Através da leitura interpretativa desses artigos identificamos: qualificação de muitos intérpretes que atuam, por vezes, sem o devido respaldo teórico e prático necessário para um processo interpretativo e tradutório efetivo; falta de conhecimento dos professores regentes que delegam, quase sempre, ao TILSP a responsabilidade de ensinar aos alunos surdos os conteúdos ministrados nas salas de aula; descaso no acesso aos recursos e materiais adaptados; e o acesso tardio do surdo a Libras, trazendo prejuízos na escolarização. Concluímos esta pesquisa apontando para a necessidade de pensar em propostas que reduzam os obstáculos encontrados e possibilitem uma inclusão efetiva dos surdos, na medida em que possamos ampliar a existência de cursos de graduação em tradução/interpretação em Libras/ Língua Portuguesa e/ou na modalidade Letras/Libras/Bacharelado; ou ainda formação continuada de professores permitindo discussões e reflexões sobre o papel do professor e do intérprete no ambiente escolar e a implementação do bilinguismo, oportunizando assim o desenvolvimento das capacidades cognitivas, linguísticas e afetivas dos surdos independendo do espaço que esteja inserido.

Palavras-chave: formação do tradutor/intérprete; atuação do intérprete; educação de surdos.

Projeto de Pesquisa: Perspectivas da comunicação de minorias linguísticas: considerações educativas, linguísticas e sociais.

COGNIÇÃO E DEPRESSÃO EM PACIENTES COM DOENÇA DE PARKINSON: REVISÃO INTEGRATIVA

Bruno Soares Freire[1]; Nadja Maria Jorge Asano[2]

[1]Discente do Curso de Medicina na Universidade Católica de Pernambuco (Escola de Saúde e Ciências da Vida)

[2]Docente do Curso de Medicina na Universidade Católica de Pernambuco (Escola de Saúde e Ciências da Vida)

Justificativa: Dentre os males crônicos potencialmente incapacitantes está a Doença de Parkinson (DP), patologia neurodegenerativa ligada aos gânglios da base que se apresenta com alterações motoras e evolui para manifestações cognitivas e disfunções corporais. A depressão ocorre em cerca de 40% dos portadores de DP, podendo assim ter grandes impactos na qualidade de vida (QV) dos pacientes. **Objetivos:** Realizar uma revisão integrativa sobre o tema cognição e depressão em pacientes com DP e identificar alternativas complementares que possam contribuir no tratamento. **Método:** Para a busca dos estudos publicados no período de 2017 a maio de 2022 e disponibilizados em português, inglês ou espanhol foram selecionadas as bases de dados PubMed (U.S. National Library of Medicine) e Embase (Elsevier), mediante as combinações: ("parkinson's disease") AND ("depression") AND ("cognition"). Para análise metodológica dos artigos incluídos, foi aplicado o Agency for Healthcare Research and Quality's (AHRQ). **Resultados e Discussão:** Foram analisados 23 artigos. Pacientes com depressão apresentaram um declínio cognitivo mais acentuado e pior QV. A intensidade dos sintomas depressivos parece estar relacionada a quadros demenciais mais severos. Foram encontrados domínios importantes para uma melhor QV, o que sugere um esquema de tratamento mais abrangente. A participação de grupos de ajuda, terapia de dança, terapias com música, exercícios de decodificação e meditação demonstraram resultados animadores e de baixo custo. **Conclusão:** Houve uma maior prevalência de depressão nos pacientes com pior declínio cognitivo. Pacientes com quadros demenciais mais severos apresentaram quadros depressivos mais intensos. A depressão parece ser o principal fator de risco para o declínio cognitivo, além de variantes genéticas e baixa escolaridade. Apesar das terapias terem demonstrado um bom custo-benefício e de fácil execução, estudos com um número maior de pacientes possibilitará evidenciar aspectos importantes sobre o declínio cognitivo e a depressão nesta população.

Palavras-chave: Cognição; Depressão; Doença de Parkinson.

Projeto de pesquisa: "contribuição da atividade lúdica na cognição de idosos com doença de parkinson".

PERCEPÇÕES CORPORAIS DOS IDOSOS RELACIONADAS À FISIOTERAPIA AQUÁTICA EM TEMPOS DE PANDEMIA

Carlos Emanuel De Vasconcelos Alves[1]; Marcio Botelho Pedrosa[2]

[1]Estudante do Curso de Fisioterapia da Escola de Saude e Ciencias da Vida; Bolsista PIBIC UNICAP. E-mail: carlos.2019211260@unicap.br

[2]Professor do Curso de Fisioterapia da Escola de Saude e Ciencias da Vida; E-mail: marcio.botelho@unicap.br

No ano de 2019 uma síndrome respiratória aguda apareceu de forma que logo se alastrou pelos continentes com alto poder de contágio e com contaminação por via aérea, era o vírus do Sars-Cov-19, que causou a pandemia da Covid-19, apesar de ser identificada como uma síndrome respiratória, vário relatos e sintomas apareceram em diversos órgãos e sistemas, como queixas de dores articulares, mialgias e fadiga, agravando ainda mais o quadro da doença. Especialmente os idosos, por na sua maioria ser uma população mais vulnerável, podendo apresentar maiores sequelas e perdas reverberando na qualidade de vida. Neste estudo foram realizados os questionários de Lawton, Katz, Barthel e Escala de Equilibrio de Berg, em 10 idosos, que tiveram Covid-19 e relataram dores muscular e/ou articular, e que realizavam atividades aquáticas no laboratório de hidrocinesioterapia da Universidade Católica de Pernambuco (UNICAP). Após aplicações dos questionários, observou-se bons resultados em todas as escalas testadas, e com resultados que precisam de uma atenção maior sobre a Escala de equilíbrio de Berg, No entanto evidencia-se a importância e potencialidades da Hidrocinesioterapia em piscina aquecida na manutenção, recuperação ou mesmo ganho de capacidades funcionais.

Palavras-Chave: Exercicios aquáticos; Covid-19; Idosos; Hidroterapia; Capacidade Funcional

Projeto de Pesquisa: : Percepções corporais dos idosos relacionadas à fisioterapia aquática em tempos de pandemia

SINTOMAS MUSCULOESQUELÉTICOS EM DANÇARINOS DE BALLET CLÁSSICO.

Caroline Nascimento Costa[1]; Marina de Lima Neves Barros[2]

[1]Estudante do Curso de Fisioterapia da Escola de Saúde e Ciências da Vida; Bolsista PIBIC UNICAP. E-mail: Caroline.2019265074@unicap.br

[2]Professora do Curso de Fisioterapia da Escola de Saúde e Ciências da Vida; E-mail: marina.barros@unicap.br

Introdução: A atividade do Ballet clássico exige dos dançarinos continuidade, flexibilidade, individualidade, precisão, coordenação psicomotora, especificidade, noção espacial, lateralidade, expressão corporal e condicionamento físico; implicando em grandes petições físico-motoras, podendo ocorrer sobrecarga nas articulações e posturas. **Objetivo:** Expor os sintomas musculoesqueléticos que mais acometem os dançarinos praticantes de Ballet Clássico. **Metodologia:** Estudo do tipo observacional, descritivo e de corte transversal, desenvolvido com 28 dançarinos, de ambos os sexos, a coleta de dados foi feita por meio digital, através de um formulário desenvolvido no Google Forms. Foi aplicado o questionário Nórdico Musculoesquelético, após foi realizado uma análise descritiva e tabulações dos dados. **Resultados:** Dentro do histórico de lesões, 19 (67,8%) bailarinos já tiveram algum comprometimento, sendo 11 (57,89%) dessas lesões nos membros inferiores, com ênfase nos joelhos e tornozelos. De acordo com a escala de EVA que foi aplicada antes e após a aula, foi visto que as dores aumentam de forma importante após as aulas. **Conclusão:** Os dados adquiridos no presente estudo, permitem concluir que os sintomas musculoesqueléticos que estão mais presentes nos dançarinos de Ballet Clássico são associados aos membros inferiores, sendo mais comuns na região do joelho, tornozelo e pé, estando também bastante presente na região da lombar. O que leva a acreditar que os dançarinos estão propícios a desenvolver lesões musculoesqueléticas especialmente nos membros inferiores, pois o Ballet exige dos bailarinos uma alta performance, gerando contrações repetidas e um estresse muscular.

Palavras-chave: Musculoesqueléticos, Ballet Clássico e Dançarinos.

Projeto de Pesquisa: Avaliação, prevenção e tratamento fisioterapêutico das lesões relacionadas ao esporte.

“ANÁLISE SOCIOFAMILIAR EM IDOSOS NA CLÍNICA DA PESSOA IDOSO DURANTE A PANDEMIA DA COVID-19”

Chrystiane Ribeiro Pereira Gusmão[1]; Josian Silva de Medeiros[2]

[1]Acadêmica do Curso de Enfermagem da Escola de Saúde e Ciências da Vida; Voluntária. E-mail: chrystiane.2019211841@unicap.br

[2]Professor e Coordenador de Estágio do Curso de Enfermagem da Escola de Saúde e Ciências da Vida. E-mail: josian.medeiros@unicap.br

Nas últimas décadas, estudos sobre o envelhecimento vem ganhando grande visibilidade devido ao aumento na expectativa de vida, fato que está relacionada diretamente com a qualidade de vida na velhice. As relações sociais, o contato com a família, amigos e colegas de trabalho são de extrema relevância tanto no aspecto fisiológico como no aspecto mental. O envelhecimento com fragilidade se caracteriza pela vulnerabilidade e pela baixa capacidade para suportar fatores de estresse, e resulta em uma maior suscetibilidade a doenças e às instalações de síndromes geradoras de dependência. (Cavalhares,2011, p.09).A presente pesquisa pretende em princípio realizar visitas na Clínica do Idoso, em Olinda-PE, com a finalidade de coletar dados do público idoso cadastrado na unidade, usando como ferramenta a caderneta de saúde da pessoa idosa fornecida pelo Ministério da Saúde, onde será analisado os dados pertinentes à situação sócio familiar, visando identificar sinais e sintomas da fragilidade relacionadas ao envelhecimento. Tem como objetivo analisar os principais aspectos no âmbito sociofamiliar dos usuários da Clínica da Pessoa Idosa em Olinda-PE, Aplicar a caderneta de saúde da pessoa idosa do Ministério da Saúde com ênfase no questionário sociofamiliar, e Identificar possíveis variações sociofamiliares durante a pandemia de COVID19.Identificar rede familiar e pessoas que contribuem para os cuidados do idoso. Os dados obtidos neste estudo serão submetidos à análise estatística adequada para cada variável. Através da estatística descritiva obteremos informações gerais, tais como: medidas de tendência central, medidas de dispersão e medidas de forma. Com estes dados realizaremos o teste de normalidade através de Shapiro-Wilk (k amostras) com nível de decisão alfa = 0.05 (JACQUES, 2006). Em todas as conclusões será considerado o nível de significância de 5%, os programas utilizados para a análise estatística foram SPSS 5.0 e o BioEstat 5.0 (AYRES, 2007).No âmbito da multifatoriedade social,e levando em consideração primordial a situação sanitária mundial devida a pandemia da COVID19, pode-se dizer que o grupo analisado não apresentou aspectos relacionados às síndrome da fragilidade, decorrente dos fatores sociofamiliares e apesar do período de isolamento e distanciamento do convívio com familiares e amigos e as prática de lazer, os mesmo continuam a desempenhar suas atividade corriqueiras de forma independente. Sendo assim e não menos relevante, os fatores que são mais impactantes são os relacionados ao usos de medicamentos contínuos e as morbidades crônicas pré-existentes como Hipertensão Arterial Sistêmica e Diabetes Mellitus. É necessário a constância da prestação da assistência de saúde do estado físico e emocional, tendo em vista que o processo de envelhecimento deve ser acompanhado de perto e regularmente.

Palavras-chave: Fragilidades; Idosos; Covid-19.

Projeto de Pesquisa: Fragilidades identificadas em idosos atendidos na Clínica da Pessoa Idosa durante a pandemia da COVID-19.

AVALIAÇÃO DE DISFUNÇÕES SEXUAIS EM MULHERES CRISTÃS

Cibbele da Silva Mendonça[1]; Silvana Maria de Macedo Uchôa[2]

[1]Estudante do Curso de Fisioterapia da Escola de Saúde e Ciências da Vida; Voluntária PIBIC UNICAP. E-mail: Andreza.2019206888@unicap.br

[2]Professora do Curso de Fisioterapia da Escola de Saúde e Ciências da Vida; E-mail: cibbele.2020130281@unicap.br

Introdução: A sexualidade humana é objeto de estudo de várias áreas devido a sua rica construção cultural e econômica. Sendo a religiosa um importante fator social atrelado a diversas mudanças no estilo de vida cotidiano, o que inclui a esfera sexual, estando está sujeita a disfunções. O **objetivo** do estudo é avaliar as disfunções sexuais em mulheres evangélicas e católicas. Trata-se de um estudo do tipo transversal, de caráter observacional e analítico. **Metodologia:** A amostra será composta por: 30 mulheres em idade fértil, as quais serão divididas em dois grupos: o grupo 1 composto por mulheres católicas (GCat) e o grupo 2 por mulheres evangélicas ou protestantes(GEva). Sendo utilizados os questionários: Sociodemográficos, Quality Sexual Function(QSF), o Female Sexual Function Index, traduzido: Índice de Funcionamento Sexual Feminino (FSFI) e o SF-36 de qualidade de vida. Após o preenchimento destes questionários os dados serão analisados e tentar-se-á fazer uma correlação clínica entre a vivência religiosa e a pontuação alcançada nos questionários aplicados. **Resultados :** A média do QSF foi menor nas católicas, com cerca de 72,5 pontos de pontuação máxima de 100. Já no grupo das evangélicas somou-se um total de 77,3. Entre os domínios do FSFI, no GCat o domínio que apresentou menor média foi o de desejo com 3,93 enquanto, no GEva foi o de dor com a pontuação de 3,94. Ao analisar a pontuação do questionário de FSFI foi visto que no GEva, 6,6% das participantes indicaram dor moderada a grave durante a relação sexual(dispareunia), ao passo que no GCat esse valor foi de 26,6%.; com relação ao orgasmo 20% do GEva expressou ter dificuldade de chegar ao clímax com seu parceiro ao passo que 26% do GCat relataram a mesma dificuldade(anorgasmia). **Discussão**: Observou-se que a vida social foi um fator fortemente correlacionado com alta pontuação no QSF, o que indica satisfação na vida sexual, já a faixa etária maior foi um fator que apresentou forte correlação com a dor durante a relação sexual, o que pode estar relacionado com inúmeros fatores, tais como sedentarismo e problemas hormonais e de lubrificação e que podem acometer mulheres independente de sua ocupação ou escolaridade. **Conclusão:** Diante do exposto, observou-se que as disfunções sexuais mais presentes foram a dispareunia e a anorgasmia, além de fatores como vida social e energia apresentarem grande correlação para uma maior pontuação no QSF. O pequeno número amostral impossibilitou quaisquer correlações específicas entre os grupos religiosos avaliados, sendo necessária uma maior produção científica voltada ao tema, que carece de estudos específicos com enfoque na prevenção e tratamento.

Palavras-Chave: Disfunção sexual, Religião, Mulheres, Qualidade de vida

Projeto de Pesquisa: Abordagem fisioterapêuticas nas disfunções sexuais femininas e masculinas.

TRANSTORNOS MENTAIS RELACIONADOS À GESTAÇÃO E AO PUERPÉRIO: SOLUÇÕES VIÁVEIS NA ATENÇÃO BÁSICA

Cintia Viana do Prado[1]; Alexandre Barbosa Beltrão[2]

[1]Estudante do Curso de Medicina do Centro de Ciências Biológicas e da Saúde; Bolsista (PIBIC UNICAP). E-mail: mariana.2018180301@unicap.br

[2]Professor do Curso de Medicina do Centro de Ciências Biológicas e da Saúde; E-mail: alexandre.beltrao@unicap.br

O transtorno metal na gravidez e puerpério na atenção básica (AB) e as soluções encontradas na literatura científica é o objeto de estudo desse projeto. O objetivo é a analisar soluções viáveis na atenção básica para gestantes e puérperas com transtornos mentais. Para tal, utilizou-se a corrente metodológica empregada que se baseia na "Soluciologia" que é a área do conhecimento que tem como objeto de estudo a solução de problemas. O estudo utilizou o método de Revisão Sistemática (RS). O levantamento dos artigos foi realizado consultando-se bancos de dados científicos PUBMED, Cochrane e BVS, com dados científicos dos últimos 15 anos (2008 à 2022), por meio de descritores registrados no sistema (DECS): "transtornos mentais na gestação", "transtornos mentais no puerpério", "tratamentos em saúde mental na atenção básica para gestante" "atenção básica", "saúde mental", "soluciologia" e "matriz de apoio ao acesso aos serviços de saúde". Foram incluídos 30 estudos de intervenção disponíveis em língua inglesa ou portuguesa publicados nos últimos 14 anos (2008 à 2022). Os critérios de exclusão foram: artigos que não mencionasse os descritores citados, além da eliminação de duplicatas. Dentre os resultados encontrados, observa-se que na AB, o desenvolvimento de intervenções em saúde mental é construído no cotidiano dos encontros entre profissionais e usuários, em que ambos criam novas ferramentas e estratégias para o cuidado em saúde, atitudes que possibilitam suporte emocional, porém os profissionais da AB não se sentem instrumentalizados para intervir nos casos de saúde mental, gerando uma precipitação nos encaminhamentos dos usuários para os serviços especializados de Saúde Mental, produzindo uma demanda excessiva, dificultando a acessibilidade da assistência especializada. A realização do pré-natal representa papel fundamental em termos de prevenção e/ou detecção precoce de patologias, tanto maternas como fetais, permitindo um desenvolvimento saudável do bebê e reduzindo os riscos da gestante. O desafio, então, é de compartilhar os cuidados psicossociais com os profissionais da atenção básica, como também de atuar em sua formação e suporte.

Palavras-chave: "transtornos mentais no puerpério ", "tratamentos em saúde mental na atenção básica para gestante" "atenção básica", "saúde mental", "soluciologia" e "matriz de apoio ao acesso aos serviços de saúde"

Projeto de Pesquisa: A solução como objeto de estudo: análise documental em cadernos de saúde – saúde mental

EFEITOS DA ELETROESTIMULAÇÃO EM CRIANÇAS E ADOLESCENTES COM PARALISIA CEREBRAL: REVISÃO DA LITERATURA.

Clarelís Maria Batista da Silva[1]; Cristiana Maria Macedo de Brito[2]

[1]Estudante do Curso de Fisioterapia da Escola de Saúde e Ciências da Vida, Bolsista (PIBIC UNICAP). E-mail: clarelis.2019211270@unicap.br

[2]Professora do Curso Fisioterapia da Escola de Saúde e Ciências da Vida; E-mail: cristiana.brito@unicap.br

Justificativa: A paralisia cerebral (PC) consiste em uma encefalopatia crônica, não progressiva, que afeta o Sistema Nervoso Central ainda em desenvolvimento, sendo caracterizada pelo comprometimento motor e falta de controle sobre os movimentos voluntários. O tratamento tem como finalidade recuperar funções motoras ou buscar adaptar a funcionalidade do indivíduo de forma independente. Entre as possibilidades de intervenção está a Eletroestimulação, que é um recurso terapêutico onde os pulsos elétricos são dados na musculatura afetada, buscando fortalecer a musculatura, melhorar o controle motor, diminuir a espasticidade, melhorar a amplitude de movimento (ADM), restabelecer a marcha e a postura. **Objetivo:** Investigar o que a literatura atual aponta sobre os efeitos da eletroestimulação em crianças e adolescentes com Paralisia Cerebral. **Métodos**: Foi realizada uma revisão integrativa, através da busca por artigos indexados nas bases de dados SciELO, LILACS, Medline e PUBMED, datados de 2011 a 2021, utilizando os descritores "Paralisia cerebral", "Criança", "Eletroestimulação" e seus correspondentes na língua portuguesa e inglesa. **Resultados:** os artigos dataram de 2014 a 2021, com tamanho da amostra variando de 2 a 75 crianças com PC, sendo realizados em Fortaleza-CE, Porto Alegre-RS, Kharagpur-India, Perth-Austrália Ancara-Turquia e Delaware-Estados Unidos. As pesquisas utilizaram como instrumento de avaliação os seguintes recursos: Estimulação Elétrica Funcional (FES), Kinesio Taping (Bandagem Elástica), EENM - Walkaide (Innovative Neurotronics). As intervenções consistiram em Eletroestimulação isolada ou associada à terapia bimanual, através de atividades que favoreciam habilidades funcionais e Atividades de Vida Diária. Observou-se, no geral, incremento de amplitude de movimento e força muscular nos membros inferiores, melhora da estabilidade de tronco, normalização da espasticidade e ganho da funcionalidade de membros superiores na maioria das crianças e adolescentes dos estudos. **Conclusão:** Os artigos revelaram alguns efeitos da Eletroestimulação nos aspectos de força muscular, ADM, espasticidade e na utilização do membro superior, trazendo, portanto, repercussões funcionais em crianças com PC e se mostrando como uma forma alternativa de tratamento para essa população. Ressalta-se a necessidade da realização de estudos com tempo prolongado das intervenções e efetividade da eletroestimulação, quando combinada com outros métodos convencionais de reabilitação nesse público.

Palavras-chave: Paralisia cerebral; Criança; Eletroestimulação.

Projeto de Pesquisa: "Avaliação e intervenção fisioterapêutica no desenvolvimento neuropsicomotor de crianças e adolescentes"

REPERCUSSÕES NA QUALIDADE DE VIDA E FUNCIONALIDADE EM INDIVÍDUOS COM DIVERSAS CONDIÇÕES NEUROLÓGICAS ACOMPANHADOS EM UM SERVIÇO DE FISIOTERAPIA NA CIDADE DO RECIFE

Danilo José de Lima Ribeiro[1]; Cristiana Machado da Rosa e Silva Almeida[2]

[1]Estudante do Curso de Fisioterapia do Centro de Ciências da Saúde; bolsista. E-mail: danilo.2020202513@unicap.br

[2]Professor do Curso de Fisioterapia do Centro de Ciências da Saúde; E-mail: Cristiana.machado@unicap.br

Introdução: As lesões que acometem o sistema nervoso (SN) dão origem a sequelas e comprometimentos neurológicos que vão desencadear o surgimento de limitações na funcionalidade, qualidade de vida e na realização das atividades de vida diária (AVD's). **Objetivo:** Avaliar a qualidade de vida e a capacidade funcional de indivíduos com diversas condições neurológicas atendidos em um serviço de fisioterapia na cidade de Recife. **Metodologia:** Estudo descritivo observacional transversal, com 14 indivíduos que foram submetidos à avaliação sociodemográfico, atividades básicas de vida diária (Medida de Independência Funcional), atividades instrumentais de vida diária (Escala de Lawton e Brody), atividades avançadas de vida diária (AAVD's) e qualidade de vida (Whoqol-bref). **Resultados:** Observou-se um predomínio de pacientes com TRM, com maior frequência de mulheres, faixa etária de 34 a 58 anos, solteiros, aposentados e sem filhos, com tempo de patologia/sequela entre 11 a 15 anos com acompanhamento fisioterapêutico entre 3 a 5 anos. Quanto à avaliação de funcionalidade nas ABVD's os indivíduos apresentaram dependência modificada, nas AAVD's foram considerados ativos, na AIVD's a maioria dos indivíduos são totalmente independente ou aparentam uma leve dependência, já na avaliação de qualidade de vida o WHOQUOL-BREF mostrou que o domínio de relações sociais e psicológico foram os mais bem avaliados e dessa forma foi possível observar a existência de associações significantes entre os domínios do WHOQOL-BREF com os domínios de atividades básicas de vida diária (ABVD´s), pela escala da MIF. Verifica-se associações negativas ou inversas entre os domínios físico e autoavaliação da qualidade de vida (da QV) com o domínio de cuidados pessoais (da ABVD´S); assim como entre o domínio de autoavaliação da qualidade de vida (da QV) com o MIF motor (da ABVD´S). Observa-se também associação positiva ou ascendente significativa entre o domínio de meio ambiente e os domínios cognitivo social e MIF cognitivo (ambos da ABVD´s). **Conclusão:** Diante da limitada amostra, as associações entre domínios da qualidade de vida e de capacidade funcional encontrada, não podem ser estendidas para a população geral, necessitando de mais estudos. Futuras pesquisas, com amostra e metodologia adequadas, podem não só esclarecer melhor tais associações, como também: auxiliar na estruturação de parâmetros direcionados para avaliar atividades avançadas de vida diária especificamente para a população com disfunções neurológicas; como também analisar a correlação dos resultados dos instrumentos utilizados para avaliar os níveis de complexidade da capacidade funcional com variáveis diversas, tais como: idade, diagnóstico clínico, tempo e extensão da lesão.

Palavras-chave: Funcionalidade. Qualidade de vida. Manifestações neurológicas

Projeto de Pesquisa: Recuperação funcional de pacientes com manifestações neurológicas.

PERFIL DOS PACIENTES CIRÚRGICOS COM VALVULOPATIA REUMÁTICA ATENDIDOS EM AMBULATÓRIO DE REFERÊNCIA DO ESTADO DE PERNAMBUCO DURANTE PANDEMIA POR SARS-COV-2

Débora Cavalcante Belfort[1]; Pedro Rafael Salerno[2]

[1]Estudante do Curso de Medicina do Centro de Ciência Biológicas e Saúde; Bolsista PIBIC UNICAP. E-mail: debora.2017205872@unicap.br

[2]Professor do Curso de Medicina do Centro de Ciência Biológicas e Saúde; E-mail: pedro.salerno@unicap.br

Complicação não supurativa da faringoamigdalite, a febre reumática é causada pelo estreptococo beta-hemolítico do grupo A devido a uma resposta imune tardia à infecção bacteriana. As lesões valvares devido a febre reumática podem persistir e progredir, levando a cardiopatia reumática crônica. No Brasil, é um desafio à saúde pública devido aos altos gastos, com frequentes hospitalizações e cirurgias em consequência das implicações cardíacas. A pandemia de COVID-19 apresentou-se como um desafio para os pacientes com cardiopatia reumática crônica devido a interrupção da profilaxia secundária e acesso aos cuidados. Dessa forma, o trabalho em questão tem o intuito de elucidar o perfil dos pacientes cirúrgicos atendidos em ambulatório de referência da Região Metropolitana do Recife durante a pandemia por Sars-CoV-2. Trata-se de um estudo descritivo, observacional com delineamento transversal e quantitativo. Foram elencados 114 participantes com análise do prontuário. Os pacientes foram atendidos entre agosto de 2020 e agosto de 2021, com idade igual ou superior a 18 anos, residentes no estado de Pernambuco, sendo excluídos os pacientes com outra patologia que não a cardiopatia reumática crônica ou os dados estavam incompletos para análise. Dos participantes, a maioria era do sexo feminino com idade média de 49 anos. Das comorbidades elencadas, 40,4% apresentavam fibrilação atrial e 48,2 % insuficiência cardíaca. A lesão valvar que mais levou à cirurgia foi a estenose mitral, sendo o procedimento mais realizado a substituição de valva mitral por biológica. A maior parte só realizou um procedimento cirúrgico, com idade média de realização da primeira cirurgia de 34 anos, com intervalo de 10 a 20 anos entre as cirurgias. Das complicações da cardiopatia reumática crônica, 8,8% apresentaram endocardite infecciosa e 14,9% acidente vascular cerebral. Dessa forma, devido a cardiopatia reumática crônica ser uma patologia prevenível e ainda apresentar um número elevado de casos graves, é preciso o maior aporte na prevenção primária da infecção pelo estreptococo beta-hemolítico do grupo A, através da atenção primária, para assim diminuir sua incidência.

Palavras-chave: Cardiopatia Reumática; COVID-19; Doenças das Valvas Cardíacas.

Projeto de Pesquisa: Perfil dos pacientes com valvulopatia reumática e os impactos da pandemia por Sars-CoV-2.

INFLUÊNCIA DO MÉTODO PILATES® NA POSTURA, MOBILIDADE, RISCO DE QUEDAS E EQUILÍBRIO EM IDOSOS: UMA REVISÃO DE LITERATURA.

Eduarda Kamilla Passos[1]; Érica Patrícia Borba Lira Uchôa[2]

[1]Estudante do Curso de Fisioterapia da Escola de Saúde e Ciências da Vida; IC Voluntário; E-mail: eduarda.2018180099@unicap.br

[2]Professora do Curso de Fisioterapia da Escola de Saúde e Ciências da Vida; E-mail: erica.uchoa@unicap.br

Justificativa: O envelhecimento pode repercutir em efeitos ao corpo em sua totalidade promovendo prejuízos a curto, médio e longo prazo. Devido a isto, é importante que ferramentas sejam criadas com o objetivo de retardar limitações e aprimorar o desempenho dentro deste processo. O método Pilates® colabora neste aspecto tornando-se uma ferramenta com influências positivas nas barreiras advindas do processo de senescência. **Objetivo:** Averiguar através de uma revisão de literatura a influência do método Pilates® na postura, na mobilidade, no risco de quedas e no equilíbrio em idosos. **Métodos:** Revisão de literatura, seguindo as diretrizes do protocolo PRISMA, na qual foi feita uma verificação de bibliografias publicadas nas bases de dados PubMed, SciELO, Portal CAPES, Lilacs e Google Acadêmico, no período de 2012 a 2022. As palavras-chave utilizadas foram “pilates”, “postura”, “limitação da mobilidade”, “equilíbrio postural”, “acidentes por quedas” e “idoso” e suas correspondentes na língua inglesa e espanhola. Através da escala de PEDro foram incluídos no estudo apenas artigos de alta qualidade metodológica. **Resultados:** Ao final da análise, sete ensaios clínicos randomizados foram selecionados por se adequarem aos critérios da pesquisa, foi possível verificar que o protocolo Pilates pode proporcionar resultados significativos na condição geral funcional dos idosos. **Considerações finais:** Uma quantidade reduzida de pesquisas com baixo risco de viés foi encontrada, pois critérios como heterogeneidade da intervenção, frequência, intensidade, alocação e avaliação secreta e aleatoriedade dos grupos não foram considerados satisfatórios. Deste modo, com a finalidade de ampliar os resultados encontrados, sugere-se que mais estudos neste segmento sejam realizados.

Palavras-chave: Pilates, limitação da mobilidade, equilíbrio postural, acidentes por quedas, idosos.

Projeto de Pesquisa: Fisioterapia na saúde de indivíduos idosos: recursos de avaliação e intervenção nas alterações osteomioarticulares.

PERFIL CLÍNICO-EPIDEMIOLÓGICO DE PACIENTES ADULTOS PORTADORES DE COMUNICAÇÃO INTERATRIAL ATENDIDOS EM SERVIÇO TERCIÁRIO DE REFERÊNCIA EM CARDIOLOGIA NO RECIFE

Eduarda Silvestre Ribeiro da Costa Gomes[1]; Pedro Rafael Salerno[2]

[1]Estudante do Curso de medicina do Centro de Ciências Biológicas e Saúde; Bolsista (PIBIC UNICAP). E-mail: eduarda.2017109348@unicap.br

[2]Professor do Curso de medicina do Centro de Ciências Biológicas e Saúde; E-mail: pedro.salerno@unicap.br

JUSTIFICATIVA: As Cardiopatias Congênitas (CC) são responsáveis por aproximadamente 40% de todos os defeitos congênitos e estima-se que mais de 90% chegam à fase adulta. Ainda que os avanços da correção cirúrgica permitam uma vida sem limitações graves, a alta morbimortalidade torna o manejo complexo e o acompanhamento adequado imprescindível. A CIA ganha destaque dentre as CC no adulto e representa 35% de todos os defeitos cardíacos congênitos. **OBJETIVO**: Identificar o perfil clínico-epidemiológico dos pacientes adultos portadores de Comunicação Interatrial atendidos no Pronto-Socorro Cardiológico Profº Luiz Tavares (PROCAPE). **MÉTODO**: Trata-se de um estudo descritivo, transversal e quantitativo dos prontuários eletrônicos. **RESULTADOS**: Dentre os 167 pacientes elegíveis para a pesquisa, 75,4% eram do sexo feminino e 24,6% do sexo masculino, com idade variando principalmente entre 19 e 59 anos (75,4%). O tipo de CIA mais prevalente foi a CIA do tipo Ostium Secundum, com 58,9%, CIA Ostium Primum em 6,5% e CIA tipo seio venoso 6,0%, sendo 28,6% não tendo descrito o tipo de CIA no prontuário. Dos diagnósticos secundários mais prevalentes e relevantes no contexto da cardiopatia, a hipertensão arterial pulmonar esteve presente em 31,1%, fibrilação atrial em 9,5%, flutter atrial em 6,5%, síndrome de Einsenmenger em 3,6% e a trissomia do 21 em 1,8%. Com relação ao histórico cirúrgico, 67,9% foram operados e dentre esses, 72,8% realizou o procedimento acima dos 19 anos. Neste estudo, o percentual de pacientes que apresentou lesão residual ou que necessitou de reintervenção foi de 9,1% e 7,1%, respectivamente. Quanto ao panorama de seguimento, observou-se que 68,5% não compareceram a nenhuma consulta no período de novembro 2020 a novembro 2021. **CONCLUSÃO**: A CIA quando corrigida no momento adequado cursa com bons resultados. Este resultado está intimamente relacionado com o diagnóstico precoce de CIA para se evitar o tratamento tardio destes pacientes. No período pandemia do covid-19, demonstrou-se nitidamente uma perda do seguimento ambulatorial desses pacientes.

Palavras-chave: cardiopatia congênita; hipertensão arterial pulmonar; lesão residual; seguimento.

Projeto de Pesquisa: Cardiopatias Congênitas em Adultos: Contexto de pacientes atendidos em serviço terciário de referência em Cardiologia na cidade do Recife.

INSATISFAÇÃO CORPORAL ASSOCIADOS A TRANSTORNOS ALIMENTARES EM ESTUDANTES DE PSICOLOGIA DE DIFERENTES TURNOS

Elisa Silva de Carvalho[1]; Nathalia Alves da Silva[2]

[1]Estudante do Curso de Psicologia da Escola de Saúde e Ciências da Vida, Bolsista (PIBIC-UNICAP). E-mail: elisa.2018111832@unicap.br

[2]Docente do Curso de Psicologia da Escola de Saúde e Ciências da Vida - E-mail: nathalia.silva@unicap.br

Introdução: Os transtornos alimentares possuem como característica a persistente desordem quanto ao comportamento alimentar do indivíduo. Os impactos psicológicos da busca por um corpo ideal ou dentro dos padrões sociais têm sido estudados ao longo dos anos, contudo carece de especificidade sobre os jovens estudantes dentro do contexto universitário. Atualmente jovens adultos possuem um rápido e constante acesso midiático às mudanças de padrões culturais e sociais o que traz um fator desencadeador de distúrbios de imagem e distúrbios alimentares. **Objetivo:** Analisar comparativamente a presença de sintomas de insatisfação corporal associados a transtornos alimentares em estudantes de psicologia do curso vespertino e noturno. **Métodos:** População alvo foram estudantes do curso de Psicologia da Universidade Católica de Pernambuco. Foram os questionários de rastreio: sociobiodemográfico, questionário de insatisfação corporal (BSQ) e teste de atitudes alimentares (EAT-26). Todos aplicados de forma presencial. **Resultados**: Participaram 34 universitários matriculados no curso de psicologia, dos turnos vespertino e noturno, onde 25 indivíduos eram do sexo feminino e 9 eram do sexo masculino. 74,2% dos universitários possuíam entre 18 e 30 anos e 62,8% destes faziam algum tipo de tratamento psicológico ou psiquiátrico. 14,8% das estudantes do sexo feminino apresentaram alto risco para Transtorno Alimentar segundo o EAT-26, enquanto 12,5% dos estudantes do sexo masculino apresentaram o mesmo grau de risco. Quanto à insatisfação corporal, estudantes do sexo feminino apresentaram 33,3% de insatisfação corporal moderada à grave, enquanto estudantes do sexo masculino apresentaram 12,5% de insatisfação. Ainda, 14,3% de estudantes com Alto Risco para Transtorno Alimentar, todos possuíam pontuação de Insatisfação Corporal entre moderada à grave no Questionário BSQ. **Conclusão:** Através dos resultados podemos concluir que os índices elevados de Insatisfação Corporal atrelados a sintomas de Transtornos Alimentares são uma realidade na população estudada. A importância desse estudo se respalda na visualização de tais dados para um futuro desenvolvimento de campanhas de prevenção, conscientização e disponibilização de apoio psicológico e psiquiátrico.

Palavras-Chave: Anorexia, Bulimia, Imagem corporal, Universitários.

Projeto de Pesquisa: Avaliação dos sintomas de transtornos alimentares em estudantes

PADRÃO DE CONSUMO DE DROGAS E PENSAMENTO SUICIDA EM ESCOLARES

Ellen Luiza de Freitas Carvalho[1], Emilly Anne Cardoso Moreno[2]

[1]Estudante do Curso de Enfermagem da Escola de Saúde e Ciências da Vida; Voluntário PIBIC UNICAP. E-mail: ellen.2018280058@unicap.br

[2]Professora do Curso de Enfermagem da Escola de Saúde e Ciências da Vida; E-mail: emilly.moreno@unicap.br

A adolescência é uma fase de descobertas, estando os adolescentes mais propícios às influências do meio na constituição do aparelho psíquico; suas potencialidades necessitam de elementos exteriores para construção das subjetividades. **Objetivo:** analisar a correlação entre o padrão de consumo de drogas e pensamento suicida em escolares. **Metodologia:** trata-se de um estudo descritivo, realizado com adolescentes regularmente matriculados em 6 escolas de referência para o ensino médio, perfazendo uma amostra de 595 alunos. A coleta de dados foi viabilizada pelo formulário do Google, utilizando-se dois questionários, o *Drug Use Screning Inventory* (DUSI) para avaliar o padrão de uso de drogas e a Escala de Ideação Suicida de Beck (BSI) para avaliação da ideação suicida. Os dados foram analisados de forma descritiva, por meio de frequências absolutas e relativas para as variáveis categóricas, e estatística por meio da correlação de Pearson. **Resultados:** quanto ao padrão de consumo, as drogas mais utilizadas foram os analgésicos, seguidos do álcool e dos tranquilizantes. No que tange o comportamento suicida, 56,47% da amostra apresentou ideação suicida e 36,8% referiram tentativa de suicídio anterior; porém, ao avaliar a relação linear do padrão de consumo de drogas e pensamento suicida, não houve significância estatística (r = 0,308902). **Considerações Finais:** a não significância estatística encontrada pode ser reflexo da análise linear de correlação, sendo necessárias análises de regressão univariada e multivariada para compreensão maior dos resultados. Diante desse contexto, admite-se a importância de reconhecer e identificar o padrão de uso de drogas e o pensamento suicida em escolares tendo como finalidade o desenvolvimento do planejamento de saúde para auxiliar no enfrentamento do problema.

Palavras-chave: Adolescentes; Uso de drogas; Pensamento suicida.

Projeto de Pesquisa: Padrão de Consumo de Drogas e Pensamento Suicida em Escolares.

ABORDAGEM DA FISIOTERAPIA INTER E INTRADIALÍTICA EM PACIENTES RENAIS: DO AMBULATÓRIO À UNIDADE DE TERAPIA INTENSIVA. ESTUDO OBSERVACIONAL ANALÍTICO DESCRITIVO.

Emanuel Santana Elói[1]; Glívia Maria Barros Delmondes[2]

[1]Estudante do Curso de Fisioterapia da Escola de Saúde e Ciências da Vida, Bolsista (PIBIC UNICAP). E-mail: emanuel.2019211304@unicap.br

[2]Professora do Curso Fisioterapia da Escola de Saúde e Ciências da Vida; E-mail: glivia.delmondes@unicap.br

Justificativa: A doença renal crônica (DRC) é definida como a presença de danos nos rins por um período superior a três meses, ela consiste em uma lesão renal, perda gradativa e irreversível da função dos rins sendo uma doença silenciosa e assintomática. A necessidade de entender o perfil de pacientes na UTI é de extrema importância, sejam eles, sociodemográficos ou clínicos, para promover uma melhor assistência e ajuda no estabelecimento de políticas públicas de saúde. **Objetivo:** Analisar o perfil dos pacientes que ingressam na unidade de terapia intensiva com a doença renal crônica e se evoluem com DRC agudizada. **Métodos:** Caracteriza-se como sendo um estudo observacional, analítico-descritivo, de coorte prospectiva em abordagem quantitativa, a amostra foi elabora por conveniência a partir dos pacientes que estiverem internados no hospital. Foram coletados dados sociodemográficos e clínicos, em seguida esses pacientes foram classificados através da *Kidney Disease Improving Global Guidelines (*KDIGO). **Resultados:** A pesquisa foi composta por 54 pacientes e analisados os prontuários. Dos prontuários selecionados, 29 (53,703%) foram indivíduos do sexo feminino. A média de idade dos pacientes foi de 6,92 ± 17,24 anos. Houve correlação positiva entre a idade e as variáveis: APACHE (r= 0,03; p=0,29), PAS (r=0,04; p=0,27), e a ureia (r= 0,02; p=0,27), como também houve correlação positiva entre a PCR e as variáveis: ureia (r= 0,30; p= 0,02) e BH (r = 0,34; p = 0,10). **Conclusão:** A correlação positiva da PCR com o BH indica que há a inflamação renal, que está ligado diretamente com a classificação da KDIGO e o avanço da lesão renal, a correlação positiva entre a idade e o APACHE II está associado a uma maior morbimortalidade entres os pacientes idosos. Ao traçar o perfil epidemiológico e clínico dos pacientes, o profissional tem o conhecimento comorbidade e causa da internação mais acometidas que promovendo um melhor atendimento na UTI.

Palavras-chave: Doença Renal Crônica; Unidade de Terapia Intensiva; Filtração Glomerular.

Projeto de Pesquisa: Perfil de pacientes com doença renal crônica e agudizadas internados na unidade de terapia intensiva.

COMPARAÇÃO DA QUALIDADE DE VIDA ENTRE HOMENS E MULHERES ACOMETIDOS PELA COVID-19

Emelly Duarte de Lima[1]; Valdecir Castor Galindo Filho[2]

[1]Estudante do Curso de Fisioterapia da Escola de Saúde e Ciências da Vida; Voluntário. E-mail: emelly.2020130773@unicap.br

[2]Professor do Curso de Fisioterapia da Escola de Saúde e Ciências da Vida; E-mail: valdecir.galindo@unicap.br

Introdução: O estresse psicológico e as sequelas ocasionadas pela COVID-19 par aa redução na qualidade de vida de homens e mulheres que foram contaminados e desenvolveram a doença. **Objetivo:** Comparar a qualidade de vida entre homens e mulheres acometidos pela COVID-19 através do questionário de qualidade de vida SF-36. **Materiais e Métodos:** Trata-se de um estudo de corte transversal realizado através da aplicação de questionário disponibilizado por *link* do *Google* Formulário nas redes sociais, com os dados antropométricos, epidemiológicos e as questões do questionário de qualidade de vida SF-36 (QQVSF-36) aplicados em homens e mulheres que tiveram COVID-19. Os pacientes foram divididos em dois grupos de acordo com o sexo: grupo feminino (GF) e grupo masculino (GM). Utilizou-se estatística descritiva para apresentação dos dados antropométricos, epidemiológicos e analítica para comparação da qualidade de vida entre ambos os grupos (Teste de Mann-Whitney), considerando $p<0.05$. **Resultados:** 263 questionários retornaram devidamente respondidos e observou-se 74.5% eram mulheres e 25.5% eram homens, faixa etária de 38.14 ± 12.85 anos (GF) e 31.46 ± 13.57 anos (GM). Em 54.4% dos casos, o diagnóstico feito através do RT-PCR. Os sintomas mais relatados foram cefaleia (73.6%), astenia (67.9%), tosse (66.0%), febre (57.5%) e anosmia (54.2%). Hipertensão Arterial Sistêmica, Obesidade, Asma e Diabetes Mellitus foram as comorbidades mais apontadas. Observou-se que 27.8% dos pacientes necessitaram de atendimento em emergência, 6.5% foram hospitalizado, 2,3% foi internado em UTI e 20.5% desenvolveram quadro pneumônico. Verificou-se redução significativa no domínio capacidade vital no GF em comparação ao GM, porém redução também significativa no domínio dor no GH em relação ao GF. **Conclusão:** Os resultados deste estudo demonstraram que os pacientes com COVID-19 envolvidos nesta amostra eram na sua maioria do sexo feminino, faixa etária por volta da terceira década de vida. Verificou-se que os homens apresentaram redução da qualidade de vida no domínio de dor e as mulheres no domínio relacionado a capacidade funcional, os quais estão diretamente relacionados às manifestações sistêmicas da doença.

Palavras-chave: Covid-19, qualidade de vida, epidemiologia

Projeto de Pesquisa: Recursos Terapêuticos Manuais e Instrumentais e Novas Tecnologias utilizadas pela Fisioterapia na abordagem das Disfunções Cardiorrespiratórias

CORRELAÇÃO ENTRE COGNIÇÃO E DEPRESSÃO EM PACIENTES IDOSOS COM DOENÇA DE PARKINSON

Erinaldo Siqueira de Medeiros[1]; Nadja Maria Jorge Asano[2]

[1]Estudante do Curso de Medicina da Escola de Saúde e Ciências da Vida; IC Voluntário. E-mail: erinaldo.2019280141@unicap.br

[2]Professora Doutora do Curso de Medicina da Escola de Saúde e Ciências da Vida; E-mail: nadja.asano@unicap.br

A Doença de Parkinson (DP) é uma doença neurodegenerativa, de caráter progressivo, que acomete indivíduos de todas as raças, ambos os gêneros e classes sociais. A depressão, por sua vez, é uma síndrome psiquiátrica muito prevalente na população em geral e quando associada à DP, pode trazer consequências importantes aos pacientes. Além disso, quando relacionados, o nível cognitivo e a depressão em pacientes idosos com a Doença de Parkinson são fatores determinantes para o prognóstico da doença neurológica. A finalidade desse estudo foi correlacionar transtornos depressivos e da cognição em pacientes idosos com Doença de Parkinson que eram atendidos em dois serviços de referência em DP, no Estado de Pernambuco. O estudo observacional e analítico de corte transversal e quantitativo foi realizado entre 01 de agosto de 2021 e 31 de julho de 2022 com 21 pacientes que possuíam idade igual ou superior a 60 anos, de ambos os sexos. A Escala de Hoehn-Yahr (HY) foi utilizada para avaliar a gravidade da DP, graduando em estágios. Como forma de analisar a triagem cognitiva, foi utilizado o Mini Exame do Estado Mental (MEEM). A avaliação dos transtornos depressivos foi realizada por meio da Escala de Depressão de Hamilton (HAM-D). A analise de dados ocorreu com a tabulação em planilhas Microsoft Excel. Os dados foram resumidos em medidas de tendência central (média para variáveis contínua e mediana para variáveis ordinais) e de dispersão (desvio padrão para variáveis contínuas e percentis, para variáveis ordinais). Os transtornos depressivos prevaleceram em 85,71% (n=18) dos pacientes com Doença de Parkinson, submetidos à HAM-D. Os pacientes sem transtornos deprimidos apresentaram um maior declínio cognitivo, nos escores MEEM, quando comparados àqueles com sintomas depressivos (25,00 vs. 26,77). Observamos que os pacientes com a média de idade menor e sem sintomas deprimidos pontuaram menos no MEEM, caracterizando um menor índice cognitivo. As mulheres, 61,11% dos pacientes com DP, foram as mais atingidas com transtornos deprimidos, no entanto, o nível cognitivo nos pacientes de ambos os sexos e com transtornos depressivos foram semelhantes. Quanto à progressão da DP, os pacientes no Estágio 1 da Escala de HY e sem sintomas deprimidos foram identificados com um menor nível cognitivo, pontuando 25,00 (dp=2,64) no MEEM.

Palavras-chave: demência; Doença de Parkinson; transtornos depressivos.

Projeto de Pesquisa: Contribuição da atividade lúdica na cognição de idosos com doença de parkinson

INVESTIGAÇÃO DOS IMPACTOS ERGONÔMICOS POSTURAIS E QUALIDADE DE VIDA EM PROFESSORES DE EDUCAÇÃO BÁSICA NO PERÍODO DA PANDEMIA.

Ester Enedina Santos de Albuquerque Lins[1]; Marina de Lima Neves Barros[2];

[1]Estudante do Curso de Fisioterapia da Escola de Saúde e Ciências da Vida; Bolsista PIBIC UNICAP.Email: ester.2018109960@unicap.br.

[2]Professora do Curso de Fisioterapia da Escola de Saúde e Ciências da Vida; E-mail: marina.barros@unicap.br.

Introdução: A pandemia da Covid-19 virou um período de ebulição em todos os setores da sociedade, pois com o avanço descontrolado do vírus, foi necessária a recomendação de lockdown em todos os estados do Brasil e, posteriormente, distanciamento social. As escolas, por ser um ambiente de ensino, naturalmente, presencial, foram fechadas, e foi necessária a implementação rápida do Home Office e da tecnologia para que o conhecimento dos alunos não fosse prejudicado. O home office, gera desconforto e instabilidade, pois muda a organização e o local do trabalho, tendo a falta de espaço, além do desgaste familiar e adequação da postura, para o trabalho sentado. **Objetivo:** Verificar a qualidade de vida e risco ergonômico dos profissionais de ambiente escolar, na nova modalidade do ensino a distância. **Metodologia:** Trata-se de um estudo Observacional, de corte transversal, observacional, quantitativo, descritivo e analítico, realizado em meio eletrônico através da aplicação de formulário Google® elaborado para a presente pesquisa pelos pesquisadores responsáveis, e disponibilizado em dispositivo móvel pelo aplicativo do WhatsApp® os professores interessados em participar. A escolha da amostra foi feita de forma intencional, de acordo com a quantidade de profissionais que se dispuserem a participar da pesquisa. **Resultados:** 11 Voluntários, com idades entre 22 a 57 anos, sendo 7 (63,6%), indivíduos do sexo feminino e 4 (36,4%) do sexo masculino, com média de idade de 41,9 anos. Observou-se queixas de dores na região da coluna cervical e lombar. Como também, foi possível observar que uma alta prevalência de indivíduos com prováveis casos de ansiedade e depressão resultante no período da pandemia desde o ano de 2020. **Conclusão:** Com dados obtidos no presente estudo, é sugerido que esses profissionais e suas instituições de ensino básico, se atentem aos prováveis riscos de lesões que podem ocorrer futuramente e pensar em estratégias de atividades laborais, físicas e de lazer.

Palavras-chave: Ergonomia**,** Qualidade de vida**,** Reeducação postural**.**

Projeto de Pesquisa: Atenção fisioterapêutica na saúde do indivíduo adulto: recursos de avaliação, perfil epidemiológico e intervenção.

PERCEPÇÃO DE PROFISSIONAIS DE ENFERMAGEM DA ATENÇÃO BÁSICA EM OLINDA SOBRE O CUIDADO EM SAÚDE MENTAL: UMA ANÁLISE DISCURSIVA.

Esther Soraya Lima de França[1]; Moab Duarte Acioli[2]

[1]Estudante do Curso de Medicina da Escola de Saúde e de Ciências da Vida; Bolsista PIBIC UNICAP. E-mail: esther.2018110156@unicap.br.

[2]Professor Adjunto do Curso de Curso de Medicina da Escola de Saúde e de Ciências da Vida e do Programa de Pós-graduação em Ciências da Linguagem da UNICAP. E-mail: moab.acioli@unicap.br.

INTRODUÇÃO: Entre as décadas de setenta e de noventa, no Brasil, três acontecimentos no Setor Saúde, foram relevantes: Reforma Sanitária, Reforma Psiquiátrica e Estratégia de Saúde da Família (ESF). Existe, portanto, um papel relevante do profissional de enfermagem no atendimento multiprofissional na atenção primária. Dessa forma, a problematização do presente trabalho versa sobre o discurso de enfermeiros na ESF sobre o respectivo cuidado em Saúde Mental, envolve causa e avaliação da abordagem. **OBJETIVO:** Analisar tematicamente o discurso de enfermeiros de uma ESF sobre o cuidado ao usuário com transtorno mental e do comportamento. **METODOLOGIA:** Pesquisa qualitativa, analítica e transversal. Foi entrevistado um enfermeiro de cada uma de cinco unidades básicas de saúde com o seguinte perfil médio e aritmético: faixa etária de 42 +/- 10,4 anos, tempo de formação de 18 +/- 8,1 anos e tempo de trabalho em Olinda de 11 +/- 9,3 anos. As entrevistas foram semidiretivas, a partir da relação entre estímulo e espontaneidade de novas perguntas. Após o consentimento, as elas foram gravadas, transcritas e submetidas a uma Análise Temática de Conteúdo. O estudo foi aprovado pelo Comitê Científico e pelo Comitê de Ética da Universidade Católica de Pernambuco, sob o Nº 03849318.1.0000.5206. **RESULTADOS:** Em relação aos temas associados às causas dos transtornos mentais destacam-se Condições socioeconômicas e culturais. No que tange, aos temas vinculados aos cuidados prestados pela enfermagem, emergem acolhimento do paciente e da família, paradoxalmente com a mesma força que encaminhamento. Por fim, em termos de avaliação dos cuidados, falho, insuficiente, bom e suficiente. **CONCLUSÃO:** Diante dos resultados, urge a necessidade de maior capacitação em termos de Saúde Mental desde a graduação, vindo a lacuna a ser compensada com constantes debates e oficinas relacionadas à área de Atenção Primária à Saúde, vindo um processo sistemático de Educação Continuada.

Palavras-chave: pesquisa qualitativa; atenção primária à saúde; assistência à saúde mental.

Projeto de Pesquisa: Itinerário Terapêutico em Saúde Mental de Usuários da Atenção Básica em Olinda: Uma Abordagem Etnometodológica.

INVESTIGAÇÃO DOS INDICES DE RETORNO DE CRIANÇAS SOBREVIVENTES DE QUEIMADURAS AO AMBIENTE ESCOLAR

Gabriel Araujo Bezerra[1]; Cláudia Fonseca de Lima[2]

[1]Estudante do Curso de Fisioterapia da Escola de Saúde e Ciências da Vida, Voluntário (PIBIC UNICAP). E-mail: gabriel.2019206995@unicap.br

[2]Professora do Curso Fisioterapia da Escola de Saúde e Ciências da Vida; E-mail: claudia.lima@unicap.br

Justificativa: Conforme conceituado pela International Society of Burn Injuries, a queimadura é uma lesão que atinge a pele e pode até atingir músculos e ossos. Quando o paciente com queimaduras extensas e profundas não evolui para o óbito, pode desenvolver sequelas cicatriciais graves que geram consequências psicológicas negativas e sofrimentos físicos. **Objetivo:** Investigar os índices de retorno escolar de crianças sobreviventes a queimaduras atendidas em um hospital da rede pública que é referência norte/nordeste na assistência ao paciente com queimaduras, localizado na cidade do Recife, em Pernambuco. **Método:** Foi desenvolvido uma pesquisa transversal e descritiva cuja coleta de dados teve início no período de dezembro de 2021 a abril de 2022, em um hospital público que é referência na assistência ao paciente vítima de queimaduras, localizado na cidade do Recife, em Pernambuco. A população deste estudo são crianças com queimaduras após a alta hospitalar, de ambos os sexos e estima-se uma amostra por conveniência de 50 voluntários. Como critério de inclusão no estudo presente, são crianças na faixa etária de 6 a 18 anos que estavam frequentando a escola antes de sofrer a lesão por queimadura, e serão excluídas as que apresentem sequelas físicas que não sejam decorrentes da queimadura. **Resultados:** Participaram deste estudo sete crianças e adolescentes menores de 18 anos, sendo a maioria do sexo masculino e na faixa etária de 7 a 11 anos. Todos os participantes retornaram para o ambiente escolar e o tempo de retorno após a alta hospitalar variou de 2 a 5 meses. **Conclusão:** Diante do presente estudo concluiu-se que toda a mostra teve o seu retorno escolar, contudo vale salientar que por te sido um período de ensino a distancia ou EAD pode ter facilitado essas crianças e adolescente no retorno escolar, isso implicaria que possivelmente as crianças que tiveram queimaduras em região expostas como na face e nos membros superiores conseguiram retornar de forma facilitada, pois poderiam esconder suas cicatrizes e sequelas facilmente.

Palavras-chave: Queimaduras; Crianças; Adolescentes; Retorno Escolar.

Projeto de Pesquisa: Avaliação e reabilitação das disfunções da pele e do aparelho locomotor

AVALIAÇÃO DO ECOCARDIOGRAMA EM CRIANÇAS COM E SEM MICROCEFALIA EXPOSTAS AO ZIKA VÍRUS ACOMPANHADAS EM HOSPITAL DE REFERÊNCIA EM PERNAMBUCO

Gabriel Coelho de Alencar[1]; Regina Coeli Ferreira Ramos[2]

[1]Estudante do Curso de Medicina da Escola de Saúde e Ciências da Vida; IC Voluntário. E-mail: gca_1998@hotmail.com

[2]Professor do Curso de Medicina da Escola de Saúde e Ciências da Vida; E-mail coeliramos@gmail.com

Justificativa: A maioria dos estudos sobre Síndrome Congênita do Zika Vírus (SCZV) descreve relacionados a microcefalia e quadros neurológicos. Poucos artigos tem abordado as alterações cardíacas secundário a infecção do Zika vírus(ZIKV) intraútero.**Objetivos:** Descrever os resultados dos ecocardiogramas de crianças expostas intraútero ao ZIKV com e sem microcefalia nascidas na epidemia de ZIKV, acompanhadas em hospital de referência em Pernambuco.**Métodos:** Estudo transversal, retrospectivo e observacional realizado a partir da coleta de dados em prontuários de crianças acompanhadas em hospital de referência em Pernambuco. Foram incluídos: crianças expostas intraútero ao ZIKV que nasceram entre 2015 e 2017, e que atendam aos critérios clínico-laboratorial, de imagem ou epidemiológico para SCZV presumida ou confirmada. Foram excluídos: crianças com diagnóstico para outras infecções congênitas ou que não realizaram ecocardiograma.**Resultados**: Analisados 443 prontuários, 156 tinham critérios de inclusão, 89(57%) do sexo feminino. A termo 102(65,4%),21(13,5%) pré-termo e 4(2,6%) pós-termo. Setenta e cinco(48,1%) adequados para idade gestacional, 39(25%) pequenos para idade gestacional e 9(21,2%) grandes para idade gestacional. 25(16%) com microcefalia e grave em 47(30,1%). O forame oval patente foi detectado em 60(38,5%) das crianças, achado mais frequente neste estudo. 32(29,5%) das crianças apresentaram comunicação interatrial(CIA). Todas as CIAs foram do tipo *ostium secundum* e com tamanhos variando entre 2,2-7,5mm. Apenas uma, com 12 dias de vida apresentou comunicação interventricular muscular apical (0,64%; 1/156). Seis(3,8%) crianças apresentaram persistência do canal arterial. 5(3,2%) das crianças tinham estenose pulmonar **Conclusões:** Observado a presença de alterações cardíacas na SCZV presumida ou confirmada. Esses achados podem estar relacionados a maior realização de ecocardiogramas, visto não ser rotina ao nascimento, exceto se alguma sintomatologia.

Palavras-chave: Anormalidades Congênitas; Ecocardiograma; Infecção pelo Zika vírus.

Projeto de Pesquisa: Avaliação do desenvolvimento neurocognitivo em crianças expostas ao zika vírus na gestação

IMPORTÂNCIA DO CURSO MÉDICO DA UNICAP NA FORMAÇÃO DOS MÉDICOS EGRESSOS

Gabriel Duarte de Lemos[1]; Tiago Feitosa Oliveira [2]

[1]Estudante do Curso de Medicina da Escola de Saúde e Ciências da Vida; IC Voluntário. E-mail: gabriel.2018110@unicap.br

[2]Professor do Curso do Curso de Medicina da Escola de Saúde e Ciências da Vida; E-mail: tiago.oliveira@unicap.br

INTRODUÇÃO: O Sistema Nacional de Avaliação de Educação Superior orienta averiguar a qualidade dos médicos que se formam, por meio de ferramentas que sondem dos ex-alunos e da sociedade como o curso é visto na comunidade, bem como compreender a realidade do ensino de medicina no Brasil, em relação a sua adequação ao modelo sanitário proposto e a distribuição geográfica de profissionais e de serviços em saúde. Para isso, a análise médico recém-egresso do curso é capaz de contribuir para analisarmos os determinantes relativos aos cursos de graduação. **MATERIAIS E MÉTODOS:** A presente pesquisa integrada foi desenvolvida a partir da demanda da Coordenação do Curso de Medicina da Universidade Católica de Pernambuco. Segue um modelo de estudo qualitativo, através de entrevista semi-estruturada com informantes-chave, utilizando a Análise de Conteúdo como referencial teórico de análise dos dados. Foram escolhidos 9 médicos egressos, onde optou-se por incluir, no primeiro ano de pesquisa, apenas os que concluíram o curso do ano de 2020, sendo alunos formados da primeira e segunda turma da Unicap e que responderam o questionário utilizado na etapa quantitativa da pesquisa. **RESULTADOS E DISCUSSÃO:** Os entrevistados discursam que o curso oferecido pela instituição, de modo geral, os ofereceram os requisitos básicos e necessários para atuarem como médicos generalistas. As principais dificuldades tangenciam as primeiras atividades oferecidas no ciclo básico e a vivência com relação as práticas hospitalares de urgência e emergência, este déficit tem relação com a menor apropriação de conceitos básicos dessa etapa da formação e com não dissolução de dificuldades técnicas. A vivência hospitalar desde o início do curso, bem como as atividades complementares são consideradas positivas, estas características fortalecem uma vivência condizente com os princípios do SUS e a construção da autonomia profissional. **CONCLUSÃO:** Apesar do curso de maneira geral atender as demandas necessárias para atuação como médico generalista integrado a um sistema interativo de saúde, ainda há melhorias necessárias para otimização do ensino fundamentado em excelência.

Palavras-chave: 1. Medicina, 2. Percepção, 3. Trajetória, 4. Profissional, 5. Acadêmica.

Projeto de Pesquisa: Médicos egressos do curso de medicina da UNICAP: O que pensam de suas trajetórias acadêmicas e profissional

AVALIAÇÃO DO IMPACTO DE RHODIOLA ROSEA E WITHANIA SOMNIFERA NA FADIGA: UMA REVISÃO NARRATIVA

Gabriela Almeida Diniz[1]; Leandro de Albuquerque Medeiros[2]

[1]Estudante do Curso de Medicina da Escola de Saúde e Ciências da Vida; Bolsista PIBIC/ÚNICAP. beatriz.2018110110@unicap.br. [2]Professor do Curso de Farmácia da Escola de Saúde e Ciências da Vida. leandro.medeiros@unicap.br.

As espécies *Withania somnifera* e *Rhodiola rosea* são duas plantas conhecidas na fitoterapia, em razão de estudos que apontam benefícios no manejo do estresse, fadiga, podendo impactar positivamente na melhora do desempenho físico, da saúde cardiovascular e endócrina. Esses benefícios iniciais justificam seu emprego em ensaios clínicos com o propósito de analisar seu impacto na medicina esportiva, pois ainda são estudos pequenos e com limitações metodológicas. Este estudo tem como objetivo realizar um levantamento bibliográfico apontando os efeitos de produtos derivados de Rhodiola rosea e Withania somnifera no manejo da fadiga. para tal, fez-se um levantamento bibliográfico de artigos nas base de dados o PubMed, Google Scholar e Scielo, de natureza primária ou secundária, do período de 2000 a 2022, utilizando como descritores os termos "fatigue", "*Rhodiola rosea*" e "*Withania somnifera".* Tanto a *Withania somnifera* como a *Rhodiola rosea* foram estudadas clinicamente em indivíduos saudáveis ou com doenças que apresentavam fadiga, e em ambos os públicos foi observados melhora dos escores de questionários ou formulários de investigação para sinais e sintomas de fadiga, com tamanho de efeito variável, sendo utilizados por até 16 semanas. Os estudos divergem sobre o método analisado, as dosagens, público e escalas. Com isso, acaba trazendo resultados inconsistentes e divergentes, não podendo assim, afirmar com certeza sobre as propriedades das substâncias analisadas. Apesar da falta de padronização, os estudos apresentados nessa narrativa mostraram alguns resultados benéficos, salientando que o extrato das plantas em análise pode ser futuramente um grande potencial para o tratamento de sintomas de fadiga, estresse, ansiedade e entre outros

Palavras-chave: Fitoterapia; Fadiga; Práticas Integrativas e Complementares em Saúde.

Projeto de Pesquisa: Avaliação da eficácia e segurança de fitoterápicos com propriedades ergogênicas.

CARACTERIZAÇÃO ESPECTOGRÁFICA DAS CÂMARAS CARDÍACAS FETAL A PARTIR DE 36 SEMANAS PELA ULTRASSONOGRAFIA COM DOPPLER

Gabriela Fonseca de A. Souza[1]; Alex Sandro Rolland Souza[2]

[1] Estudante do Curso de medicina da Escola de Saúde e Ciências da Vida; Voluntário. E-mail: gabriela.2020205088@unicap.br

[2] Professor do Curso de medicina da Escola de Saúde e Ciências da Vida; E-mail: alex.souza@unicap.br

Objetivo: caracterizar, a partir de dados coletados pela ultrassonografia (USG) Doppler, a duração da primeira bulha (B1) e a frequência cardíaca fetal (FCF) das câmaras cardíacas de fetos normais. **Método:** realizou-se um estudo de corte transversal em agosto de 2021 a julho de 2022, referente a pacientes atendidas de dezembro de 2019 a maio de 2020 no Instituto de Medicina Integral Prof. Fernando Figueira (IMIP). Foram incluídas gestantes a partir da 36ª semana, com gestação tópica, única e feto vivo. Excluíram-se as pacientes com gestação múltipla, rastreamento positivo para malformação congênita, incluindo cardiopatias, e menores de 18 anos. Foi realizado o exame morfológico dos 3º trimestre e extraído vídeos que foram convertidos em arquivos de áudio e segmentados com 15 intervalos da FCF e da duração B1. Foram calculados para a análise não-linear os parâmetros de Entropia Aproximada (ApEn) e Lempel-Ziv (CLZ). **Resultado:** foram incluídas 11 gestantes com média de idade de 28,1 anos e idade gestacional (IG) de 37,3 semanas. Houve uma prevalência das gestantes de raça parda e sem comorbidades. A FCF média foi de 147,45 bpm. Inicialmente, a média e o desvio padrão da ApEn da FCF instantânea das pacientes apresentou os seguintes valores, 0,14±0,22, 0,05±0,16, 0,09±0,2 e 0,15±0,17 para o átrio direito (AD), átrio esquerdo (AE), ventrículo direito (VD) e ventrículo esquerdo (VE), respectivamente. A média e o desvio padrão da CLZ foram 0,88±0,29, 0,48±0,17, 0,62±0,32 e 0,72±0,28 para AD, AE, VD e VE, respectivamente. Já em relação a duração de B1, a ApEn apresentou média e desvio padrão de 0,09±0,14, -0,07±0,09, 0,01±0,10 e 0,03±0,11 para o AD, AE, VD e VE, respectivamente. E por fim, a CLZ, apresentou 0,78±0,19, 0,97±0,46, 1,02±0,39 e 0,93±0,37 para AD, AE, VD e VE, respectivamente. **Conclusão:** esse estudo permitiu a caracterização da dinâmica cardiovascular por meio da USG Doppler de fetos saudáveis através de parâmetros lineares e não lineares de análise computacional. Entretanto, é necessário a realização de novos estudos comparando fetos com cardiopatias congênitas, no intuito de determinar se essa tecnologia poderá ser utilizada no rastreamento de malformações congênitas.

Palavras-chave: Ultrassonografia Doppler; coração fetal; dinâmica não linear.

Projeto de Pesquisa: Caracterização espectrográfica do coração fetal pela ultrassonografia com doppler.

AVALIAÇÃO DA FUNÇÃO SEXUAL FEMININA DE ESTUDANTES NA GRADUAÇÃO

Gabriele Gonçalves de Melo[1]; Valéria Conceição Passos de Carvalho[2]

[1]Estudante do Curso de Fisioterapia da Escola de Saúde e Ciências da Vida; Bolsista PIBIC UNICAP. Email: Gabriele.G.Melo@hotmail.com

[2]Professora do Curso de Fisioterapia da Escola de Saúde e Ciências da Vida; E-mail: valeriapassos@gmail.com.

Introdução: A Disfunção Sexual Feminina (DSF) é um problema social que interfere diretamente na saúde da mulher. As alterações advindas desse distúrbio podem estar relacionadas a falta de desejo sexual, problema relacionado a orgasmos e dor na relação sexual o que de forma geral interfere negativamente na qualidade de vida e bem-estar sexual, além de comprometer suas vidas nos âmbitos socias, psicológicos, físicos, orgânicos e emocionais. **Objetivo:** descrever a prevalência de DSF em estudandes de graduação. **Metodologia:** A pesquisa foi do tipo observacional descritivo e analítico, desenvolvido com 62 estudantes voluntárias durante a graduação, a coleta de dados foi constituida por meio digital, através de um formulário criado no Google Forms no período de abril de 2021 a maio de 2022. A primeira etapa foi baseada em questionários estruturados para obtenção do perfil sociodemográfico e reprodutivo enquando a segunda etapa envolveu o *Quociente Sexual – Versão Feminina* (QS-F) que é um instrumento que avalia os vários domínios da atividade sexual da mulher (desejo, excitação, orgasmo e seus respectivos correlatos psicofísicos). Por fim, foi realizada uma análise estatística descritiva e analítica, com a composição de gráficos e tabelas, cálculo de médias e todas as conclusões foram tomadas a um intervalo de confiança de 95% e valor de P<0,005 para a probabilidade associada aos testes estatísticos. **Resultados:** Dentre as voluntárias relacionado as características sexual, temos que 23,8% das estudantes relatam queixas durante a relação sexual, sendo as principais queixas: dor (28,6%), desconforto (21,4%) e ardor (14,3%,). Em relação a prevalência da DS correlacionado com o QS-F 13,6% apresentam QS-F desfavorável a ruim, assim foi identificada como DSF àquelas que tiveram escore desfavorável a regular, ruim a desfavorável ou nulo a ruim. E dessa forma temos que a prevalência de DSF para essa amostra foi de 16,9% com o intervalo com 95% de confiança variando de 7,4% a 26,5%. Não foi possível associar a DSF as variáveis sociodemográficas e reprodutivas neste estudo. **Conclusão:** A presente pesquisa revela uma prevalência de 16,9% das mulheres com escore desfavorável a regular, ruim a desfavorável ou nulo a ruim e estando estes dados associados as mulheres que apresentaram dor na relação sexual, pouca frequência sexual e desejo sexual hipoativo. Não foi possível associar nenhuma variável sociodemográfica e nem reprodutivas ao desenvolvimento da DSF neste estudo, entretanto, é importante salientar que houve impacto na qualidade de vida para aquelas que apresentavam essa disfunção, sugere-se que os resultados possam contribuir na construção de campanhas educativas para melhor esclarecer junto a população feminina sobre como reconhecer e tratar as DFS.

Palavras-chave: Perfil sociodemográfico; Estudantes na graduação; Saúde da mulher.

Projeto de Pesquisa: Perfil epidemiológico, avaliação, tratamento e prevenção das disfunções do assoalho pélvico em adultos.

CONHECIMENTO DAS MULHERES ACERCA DA LEGISLAÇÃO EM CASOS DE VIOLÊNCIA SEXUAL: FASE 2

Giulia Rhanna Ferreira Machado[1]; Manuela Barbosa Rodrigues de Souza[2]

[1]Estudante do Curso de Medicina do Centro de Ciências Biológicas e Saúde; Bolsista (PIBIC UNICAP. E-mail: giulia.2017109393@unicap.br.

[2]Professora do Curso de Medicina do Centro de Ciências Biológicas e Saúde; E-mail: manuela.souza@unicap.br.

A violência contra a mulher é considerada um grande problema de saúde pública pela Organização Mundial da saúde. Os dados mais atuais sobre violência sexual contra mulheres são alarmantes. Por mais que a legislação brasileira voltada para o enfrentamento desse tipo de violência tenha evoluído consideravelmente nos últimos anos, boa parte das mulheres não conhecem os direitos a elas assegurados em caso de violência sexual. Este estudo teve como objetivo a avaliação do nível de conhecimento das mulheres sobre os direitos assegurados pela legislação brasileira às mulheres vítimas de violência sexual. Foi aplicado um questionário online com perguntas fechadas criado a partir da plataforma Google formulário divulgado através de um link nos aplicativos de redes sociais entre agosto de 2021 e maio de 2022. Para a análise estatística, foram construídos gráficos e tabelas com os dados colhidos através das respostas incluídas na plataforma utilizada. Foram entrevistadas 639 mulheres. 497 (77,78%) conheciam alguma mulher que sofreu ou foi vítima de violência sexual. 182 (28,48%) admitiram ter sofrido esse tipo de violência. 85,16% das que foram vítimas de violência sexual conheciam alguma lei que protegem as mulheres nessas situações. 560 (87,64%) mulheres conheciam alguma das leis, sendo a Lei Maria da Penha a mais conhecida e apontada como mais relevante. Concluiu-se que o conhecimento das mulheres acerca direitos assistenciais assegurados pela legislação brasileira voltada para o enfrentamento da violência sexual é insuficiente, uma vez que as mulheres sabem da existência de algumas das leis, mas não tem noção do conteúdo.

Palavras-chave: 1. Violência sexual; 2. Legislação; 3. Mulheres.

Projeto de Pesquisa: Conhecimento das mulheres acerca das políticas públicas, legislação e atendimentos de saúde em casos de violência sexual.

PERFIL CLÍNICO-EPIDEMIOLÓGICO DE PACIENTES ADULTOS PORTADORES DE TETRALOGIA DE FALLOT (T4F) ATENDIDOS EM SERVIÇO TERCIÁRIO DE REFERÊNCIA EM CARDIOLOGIA NO RECIFE

Guilherme Neiva Coelho Batista de Carvalho[1]; Pedro Rafael Salerno[2]

[1]Estudante do Curso de Medicina do Centro de Ciências Biológicas e da Saúde; Voluntário. E-mail: guilherme.2017109400@unicap.br

[2]Professor do Curso de Medicina do Centro de Ciências Biológicas e da Saúde; E-mail: pedro.salerno@unicap.br

JUSTIFICATIVA: Tetralogia de Fallot (T4F) é a cardiopatia congênita cianótica mais comum. Os avanços da correção cirúrgica permitiram que 90% desses pacientes chegassem à fase adulta sem limitações físicas graves, porém as complicações pós-operatórias tardias tornam o manejo difícil. **OBJETIVOS:** Identificar o perfil clínico-epidemiológico dos pacientes portadores de Tetralogía de Fallot (T4F) atendidos no serviço de referência em Cardiologia. **MÉTODOS:** Optou-se pelo delineamento observacional descritivo, transversal e quantitativo dos prontuários eletrônicos de pacientes com T4F atendidos no Ambulatório de Cardiopatias Congênitas do Adulto do PROCAPE entre 2016 e 2021. **RESULTADOS:** Foram incluídos dados de 67 pacientes com T4F atendidos no ambulatório em questão. Apenas 01 (1,5%) desejou não ser operado. Dos 66 operados, 59 possuíam registro de ECO TT, sendo 28 (47,5%) portadores de defeitos residuais. Valvopatias foram os mais prevalentes diagnósticos secundários, estando presentes em 52 (77,6%) dos 67 pacientes.Dentre elas, a insuficiência pulmonar (IP) merece destaque, pois pode acarretar em disfunção progressiva de VD e é a principal causa de reintervenção cirúrgica. Arritmias são complicações relevantes, pois são causas de morte súbita nesses pacientes. Sobre o número de consultas nos últimos 12 meses, 43 (64,2%) dos pacientes não tiveram consultas ambulatoriais. **CONCLUSÕES:** O acompanhamento ambulatorial se faz necessário para monitorização rigorosa das complicações pós-operatórias tardias. Neste estudo, valvopatias - principalmente a IP - e a hipertensão arterial sistêmica foram os diagnósticos secundários mais prevalentes. As arritmias também são importantes por serem potenciais causas de mortalidade. Além disso, observou-se que a pandemia da COVID-19 influenciou negativamente no seguimento dos pacientes atendidos no ambulatório, sendo necessários futuros estudos para elucidar quais os desfechos clínicos relacionados a tal população não adequadamente assistida durante este período.

Palavras-chave: Cardiopatias congênitas; Complicações pós-operatórias; Insuficiência pulmonar.

Projeto de Pesquisa: Cardiopatias Congênitas em adultos: contexto de pacientes atendidos em serviço terciário de referência em Cardiologia na cidade do Recife.

FATORES ASSOCIADOS À COMPLICAÇÕES APÓS CIRURGIA FETAL A CÉU ABERTO PARA CORREÇÃO DA MENINGOMIELOCELE

Gustavo Fonseca de Albuquerque Souza[1]; Alex Sandro Rolland Souza[2]

[1] Estudante do Curso de medicina da Escola de Saúde e Ciências da Vida da Universidade Católica de Pernambuco (UNICAP); Voluntário. E-mail: gustavo.2018110227@unicap.br

[2] Professor da Escola de Saúde e Ciências da Vida da Universidade Católica de Pernambuco (UNICAP); E-mail: alex.souza@unicap.br

Objetivos: determinar os fatores associados a complicações maternas ou fetais após a correção de meningomielocele (MMO) em cirurgias fetais a céu aberto. **Métodos:** um estudo observacional do tipo coorte histórica, retrospectivo, foi realizado no período de dezembro 2014 a junho 2022. Foram incluídas 43 gestantes entre 19 e 26 semanas, com gestação tópica, única e feto vivo submetidas a cirurgia à céu aberto para correção da MMO. Foram excluídas as pacientes que não concordaram com o procedimento, as que tinham dados insuficientes no prontuário médico e as que ainda não tiveram o parto. A cirurgia foi realizada utilizando uma técnica modificada com histerotomia reduzida variando de 3,5 a 6,0 cm. A análise estatística foi realizada através da aplicação do modelo de regressão logística multivariado com nível de significância de 5%. O projeto foi aprovado pelo Comitê de Ética em Pesquisas com Seres Humanos da Instituição. **Resultados:** a média da idade materna foi de 28 ± 6,3 anos e da idade gestacional no momento da correção de 24,0 ± 0,5 semanas. Após a análise dos fatores associados as complicações maternas graves não foram identificadas nenhuma variável associada. **Conclusão:** apesar de não ter sido evidenciado significância estatística com as complicações maternas graves no pós-operatório, o presente estudo reforça a necessidade de continuar debatendo sobre esse tema e da realização de estudos com maior tamanho amostral, objetivando determinar os fatores relacionados a um pior prognóstico materno e fetal.

Palavras-chave: cirurgia; malformação congênita; meningomielocele.

Projeto de Pesquisa: Caracterização espectrográfica do coração fetal pela ultrassonografia com doppler.

CARACTERIZAÇÃO DAS OCORRÊNCIAS DE VIOLÊNCIA CONTRA A MULHER E DO PERFIL SOCIODEMOGRÁFICO DAS VÍTIMAS NO NORDESTE BRASILEIRO

Haialy Millene Braga Nunes da Silva[1]; Manuela Barbosa Rodrigues de Souza[2]

[1]Estudante do Curso de Medicina da Escola de Saúde e Ciências da Vida; IC Voluntária. E-mail: haialy.2020180363@unicap.br

[2]Professor do Curso de Medicina da Escola de Saúde e Ciências da Vida; E-mail: manuela.souza@unicap.com

A violência contra a mulher é um fenômeno de vertigem social e histórica, que permeia manifestações socioeconômicas, políticas, comportamentais e culturais, se apresentando como grave problema de saúde pública e de grande impacto a sociedade. Nessa perspectiva o presente estudo tem como objetivo analisar o perfil sociodemográfico das vítimas e definir o vínculo com o respectivo agressor no Nordeste do Brasil, assim como comparar com as ocorrências de violência na Região Sudeste. Trata-se de um estudo descritivo e transversal, que avaliou dados secundários do Sistema de Informação de Agravos de Notificação (SINAN), em seu módulo de violência doméstica, sexual e/ou outras violências. No período de 2018 a 2021, foram notificados 223.170 casos na Região Nordeste, entretanto, houve uma queda nas denúncias em 2 anos subsequentes: 2020 e 2021, os quais coincidem com o período da pandemia da COVID-19 no Brasil. Isso demonstra como o isolamento social, que foi necessário, teve impacto no aumento de casos de violência doméstica, e aumento na omissão das denúncias. Diante dos dados, verificou-se que a violência foi prevalente em mulheres pardas(n=153.530; 68,8%), com idades entre 20 e 29 anos(n=49.748; 22,3%), com alto quantitativo de ignorado/branco (n= 90.257; 40,4%) no campo da escolaridade, impossibilitando uma análise fiel. A maior parte dos casos ocorreu na residência(n=133.538; 59,8 %) sendo o agressor parceiro ou ex-parceiro da vítima(n=43.276; 42,0%). Além disso, a violência física(n=122.427; 54,9 %) e a força do corpo(n=70.969; 31,8%) foram as condições prevalentes. O Sudeste tem uma taxa de ocorrências 189,7% maior que o Nordeste, sobre o perfil sociodemográfico há apenas discordância na raça, as brancas(n= 260.851; 40,4%) no SE são as principais vítimas. Em suma, a violência doméstica, com agressão física pela força do corpo acomete, principalmente, pardas e jovens no Nordeste.

Palavras-chave: violência doméstica; sistemas de informação em saúde; violência por parceiro íntimo.

Projeto de Pesquisa: Conhecimento das Mulheres Acerca das Políticas Públicas, Legislação e Atendimento de Saúde em Casos de Violência Sexual

CIBERCULTURA E VACINAÇÃO CONTRA A COVID-19 NO BRASIL: ESTRATÉGIAS GOVERNAMENTAIS

Heitor Rodrigues Flôr[1]; Leila Karina Novaes Pires Ribeiro[2]

[1] Estudante do Curso de Medicina da Escola de Saúde e Ciências da Vida; Bolsista (PIBIC UNICAP); E-mail: heitor.2019202969@unicap.br

[2] Professora do Curso de Medicina da Escola de Saúde e Ciências da Vida; E-mail: leila.ribeiro@unicap.br

A COVID-19 é a maior pandemia da história recente da humanidade causada pelo novo coronavírus (SARS-CoV-2). Trata-se de uma infecção respiratória aguda potencialmente grave e de distribuição global. A pesquisa em questão foi desenvolvida a partir das redes sociais do Ministério da Saúde, órgão máximo que regula a implementação da promoção à saúde no Brasil. Nesta pesquisa, portanto, analisou-se a cibercultura no tocante à vacinação contra a COVID-19 com o intuito de identificar as estratégias governamentais usadas, na rede social, para a vacinação no Brasil. Além de procurar, por meio da netnografia, compreender a maneira como se comunicam os usuários e a página oficial do Ministério da Saúde e classificar as postagens mais relevantes relacionadas ao tema, no ano de 2021. Trata-se de uma pesquisa qualitativa e netnográfica. Foram encontradas 723 publicações nos formatos de vídeos e fotos, onde os seguidores da página poderiam reagir com curtidas, comentários e compartilhamentos. Os temas das postagens mais relevantes divulgavam informações sobre a vacina, como investimentos e grupos de vacinação, produção e distribuição de imunizantes, alertavam o número de vacinados e combatiam informações inverídicas sobre a temática. A página do Ministério da Saúde criou estratégias relevantes para garantir uma adesão à vacinação contra a COVID-19, como a criação do vacinômetro, mapeamento de distribuição de imunizantes por estados e regiões e criação do selo Fato/Fake para coibir informações erradas. Apesar dos resultados obtidos serem positivos, entende-se como necessário novos estudos e investimentos para compreensão e utilização das redes sociais na área da saúde.

Palavras-chave: ciberespaço; netnografia; Facebook.

Projeto de Pesquisa: Saúde e Cibercultura: Soluções na Rede. Uma Netnografia das Redes Sociais do Ministério da Saúde.

PERCURSOS PSICOSSOCIAIS DE PESSOAS TRANSEXUAIS

Henrique Lages Constant Melo[1]; Marcus Túlio Caldas[2]

[1]Estudante do Curso de Medicina da Escola de Saúde e Ciências da Vida; IC Voluntário.

E-mail: Henrique.2020109161@unicap.br

[2]Professor do Curso Medicina da Escola de Saúde e Ciências da Vida. E-mail: marcus_tulio@uol.com.br

Compreende-se psicossocial enquanto junção de processos psicológicos individuais e subjetivos e sua relação com a vida social do indivíduo. Assim, nosso objetivo foi caracterizar o perfil socioeconômico dos indivíduos entrevistados e como eles vivenciaram e perceberam os processos sociais dos quais fizeram parte em sua vida, tais quais sua trajetória educacional e no mercado de trabalho, acontecimentos que os marcaram em sua vivência social e como eles enxergam seu momento atual de vida, se julgam confortável, segura e estável. Foram utilizados dados de entrevistas, realizadas por outros integrantes do projeto, de 12 indivíduos transgêneros de idades entre 19 e 39 anos, sendo 6 mulheres trans, 4 homens trans, 1 andrógino e 1 não binário. Apesar de reconhecerem a importância da pesquisa justificaram a negativa alegando não se sentirem confortáveis em serem entrevistados acerca de questões sobre seus percursos psicossociais enquanto processos subjetivos e íntimos, por um indivíduo do sexo masculino, cis e branco e/ou que não está inserido no movimento transexual. Dentre os entrevistados, 7 se identificaram como brancos, 3 como pardos, 1 como negro e 1 se identificou como filho de pai preto, mas não se atribuiu um grupo étnico específico. A renda média mensal variou de 1000 reais a 30 mil reais, sendo as rendas mais baixas pertencentes aos indivíduos que se identificaram como pretos ou pardos e as mais altas pertencentes a aqueles que se identificaram como brancos. No aspecto de religiosidade, 1 se identificou como budista, 4 como pertencentes a religiões de matriz africana, sendo 1 da umbanda e 3 do candomblé, 3 como cristãos e também praticantes de outras religiões, 1 apenas cristão, 1 espírita e 1 católico e 4 se declararam como ateus, agnósticos ou não praticante de nenhuma religião. Em relação a escolaridade e ao estado civil, 9 têm o ensino superior incompleto, 2 o superior completo, sendo 1 aluno de pós-graduação, e um apenas o ensino médio completo. Dois são casados e 10 solteiros. Três dos entrevistados mudaram de suas cidades para cidades maiores dentro do mesmo estado para estudar ou em busca de melhores condições de emprego. Os aspectos de ordem subjetiva foram os mais difíceis de serem considerados. Entretanto, os participantes da pesquisa, são pessoas de forte senso crítico, engajadas na luta pelo reconhecimento de seus direitos e de sua humanidade. Acreditamos que nesse fato, como na descoberta de seu gênero estão os momentos mais marcantes na vida dessas pessoas.

Palavras-chave: Transexualidade; Vivências psicológicas; Trajetória social.

Projeto de Pesquisa: Transexualidade e suas contingências: psicopatologia, psicossociologia, relações com a classe médica e com seu núcleo familiar.

TRANSEXUALIDADE E CORPO

Isabel Tomé de Sousa[1]; Marcus Túlio Caldas[2]

[1]Estudante do Curso de Medicina da Escola de Saúde e Ciências da Vida; Voluntária PIBIC.
E-mail: isabel.2019202996@unicap.br

[2]Professor do Curso de Medicina da Escola de Saúde e Ciências da Vida. E-mail: marcus_tulio@uol.com.br

O termo transexual representa alguém que não se identifica com o seu sexo biológico. Essas pessoas, por vezes, modificam os seus corpos com o objetivo de melhorar a sua autoimagem, principalmente nos casos em que a insatisfação corporal afeta o estado mental de forma negativa. Todavia, a modificação desse corpo não é necessária para todas as pessoas trans e não representa, obrigatoriamente, um aumento na satisfação pessoal. Com a ideia de entender mais sobre esse tema, o projeto teve como objetivo geral: analisar a experiência da população transexual antes e depois do tratamento médico e como objetivos específicos: estudar como os transexuais se relacionam com sua corporalidade antes de intervenções médicas e estudar como os transexuais se relacionam com sua corporalidade após as intervenções médicas. A pesquisa caracterizou-se como qualitativa, ocorrendo a partir de entrevistas de caráter semiaberto e realizadas entre o período de agosto de 2022 a julho de 2022. Ao total foram entrevistados 7 indivíduos que se autodenominam transexuais. A partir disso, observou-se que a maioria dos participantes iniciaram o processo de descobrimento do seu corpo durante a infância e adolescência. Além disso, tal descobrimento foi acompanhado pelos questionamentos sobre a identidade de gênero, pela maioria dos entrevistados. Contudo, cada participante descreve diferentes sentimentos em relação a autoimagem, alguns afirmam ter disforia de gênero, outros mostram contentamento com a sua aparência e não aspiram por modificações físicas. Os entrevistados que realizaram alterações corporais constataram que as mudanças ajudaram nas interações sociais, na autoconfiança e no sentimento de pertencimento ao próprio corpo. Apesar disso, muitos desses indivíduos pretendem realizar mais procedimentos. Dessa forma, concluiu-se que para alguns se fez necessário os tratamentos hormonais, cirúrgicos e/ou procedimentos estéticos, enquanto outros não sentiram essa necessidade. Assim, percebe-se que por mais que o gênero possa estar intimamente ligado com a sua percepção de corpo, a sua identidade não será determinada pelas características físicas de cada indivíduo.

Palavras-chave: Transexualidade; Intervenção médica; Corporalidade.

Projeto de Pesquisa: Transexualidade e suas contingências: psicopatologia, psicossociologia, relações com a classe médica e com seu núcleo

PERCEPÇÃO DOS AGENTES COMUNITÁRIOS DE SAÚDE SOBRE O CUIDADO EM SAÚDE MENTAL ÀS MULHERES NA ATENÇÃO BÁSICA EM OLINDA.

Isabella Carla Barbosa Lima Angelo[1]; Moab Duarte Acioli[2]

[1]Estudante do Curso de Medicina da Escola de Saúde e de Ciências da Vida; Bolsista PIBIC UNICAP. E-mail: isabellablima8@hotmail.com.

[2]Professor Adjunto do Curso de Curso de Medicina da Escola de Saúde e de Ciências da Vida e do Programa de Pós-graduação em Ciências da Linguagem da UNICAP. E-mail: moab.acioli@unicap.br.

INTRODUÇÃO: A doença mental é, talvez, a que mais exige capacidade de absorção, de integração e de inclusão social. A necessidade de ações conjuntas entre a Saúde Mental e a Atenção Básica é um desafio diante do contingente de pessoas que sofrem com os transtornos mentais. Enquanto importante ator social, os Agentes Comunitários de Saúde (ACS) têm-se apresentado como os principais parceiros nas práticas em Saúde Mental da Estratégia Saúde da Família. **OBJETIVO:** Analisar a percepção de Agentes Comunitários de Saúde sobre o atendimento de mulheres em Saúde Mental na Atenção Básica. **METODOLOGIA:** É uma pesquisa qualitativa, analítica e transversal. Foram entrevistados nove agentes comunitários de saúde em três unidades básicas de saúde. Os ACS possuíam o seguinte perfil: 7 mulheres e 2 homens. Em relação à faixa etária, idade média de 53 anos, todos contavam com o Ensino Médio Completo e o tempo de trabalho foi em média de 20 anos. As entrevistas foram baseadas em um formato semidiretivo com a possibilidade de elaboração espontânea de novas perguntas. Após o consentimento, as entrevistas foram gravadas, transcritas e submetidas a uma Análise Temática de Conteúdo. A pesquisa foi aprovada pelo Comitê Científico e pelo Comitê de Ética da Universidade Católica de Pernambuco, sob o Nº 03849318.1.0000.5206. **RESULTADOS:** Foi possível agrupar os discursos em três categorias: 1º Problemas em Saúde Mental das mulheres atendidas na Atenção Básica de Saúde: depressão/ansiedade, insônia, estresse e surto. 2ª Causas dos problemas: Condições socioeconômicas, contexto familiar, violência e drogas. 3ª Abordagem terapêutica utilizada das mulheres atendidas: Trabalho dos agentes de saúde, problemas, acolhimento, trabalho dos médicos, trabalho em equipe e necessidade de grupo terapêutico e saúde mental. **CONCLUSÃO:** Os agentes comunitários de saúde possuem conhecimentos baseados no senso comum que os influenciam no acompanhamento dessas usuárias e os transtornos mentais são prevalentes em sua prática diária. Portanto, faz-se importante uma capacitação desses profissionais no que concerne à melhoria do cuidado em saúde mental no contexto da atenção básica.

Palavras-chave: pesquisa qualitativa; atenção primária à saúde; assistência à saúde mental.

Projeto de Pesquisa: Itinerário Terapêutico em Saúde Mental de Usuários da Atenção Básica em Olinda: Uma Abordagem Etnometodológica.

CARACTERIZAÇÃO DOS CASOS DE VIOLÊNCIA CONTRA MULHER NOTIFICADOS NA REGIÃO NORTE DO BRASIL

Isabelle de Oliveira Rodrigues[1]; Manuela Barbosa Rodrigues de Souza[2]

[1]Estudante do Curso de Medicina da Escola de Saúde e Ciências da Vida; IC Voluntária. E-mail: bellerodrigues44@gmail.com

[2]Professor do Curso de Medicina da Escola de Saúde e Ciências da Vida; E-mail: manuela.souza@unicap.br

Justificativa: A violência contra a mulher é caracterizada como qualquer ato ou conduta que cause morte, dano ou sofrimento físico, sexual, psicológico, patrimonial e moral, independente de acontecer em âmbito público ou privado e pode ser considerado um fenômeno de origem sócio-histórica como produto da desigualdade de gênero. Acerca de tal assunto e com o entendimento da importância do seu debate para a sociedade, o objetivo deste trabalho é caracterizar os novos casos de ocorrência de violência contra a mulher notificados no Sistema de Informação de Agravos e Notificação (SINAN) na Região Norte do Brasil, de modo a descrever o perfil sociodemográfico das vítimas, grau de parentesco com o agressor e evolução do caso. **Métodos:** Trata-se de um estudo descritivo e transversal realizado em agosto de 2021 a julho de 2022, utilizando-se dados secundários do SINAN referentes ao módulo de violência interpessoal/autoprovocada. **Resultados:** Durante o período analisado entre os anos de 2009 e 2021, ocorreram 134.337 notificações, em que 2020 foi o ano de maior prevalência. Além disso, os aspectos socioculturais que mais chamam a atenção para a ocorrência de violência são mulheres: autodeclaradas pardas (n=100.400; 74,7%), com ensino fundamental incompleto (n=46.906; 34,9%) e com idade entre 10 e 14 anos (n=29.338; 21,8%). O principal cenário para ocorrência do agravo foi na própria residência com extrema vantagem (n=93.145; 69,3%) e o tipo de violência física predomina dentre os notificados (n=69.942) assim como a força do corpo como meio para tal ato (n=52.775). A relação predominante também denota um grau de intimidade com o agressor, sendo preponderante os conhecidos (n=21.510) e cônjuges (n=21.173). Quanto ao desfecho, apesar da alta ser o melhor cenário diante dessas situações e o mais frequente de acordo com o SINAN (n=23.247; 17,3%), alguns casos evoluem com evasão ou fuga (n=1.468; 1,1%) e, no pior desfecho, morte (n=158; 0,1%). **Conclusão:** O Brasil ainda tem muito o que melhorar quanto a prevenção e intervenção à violência contra mulher e a região Norte não está isenta disso. Os dados analisados evidenciam a evidência do assunto, mas também que a população feminina mais vulnerável são as autodeclaradas pardas, com ensino fundamental incompleto, de idade entre 10 e 14 anos e estão mais comumente expostas à agressão física, causada pela força do próprio corpo e em ambiente domiciliar envolvendo conhecidos.

Palavras-chave: Violência Contra a Mulher; Violência Doméstica; Sistemas de Informação em Saúde.

Projeto de Pesquisa: Conhecimento das mulheres acerca das políticas públicas, legislação e atendimento de saúde em casos de violência sexual.

PERCEPÇÃO DE AGENTES COMUNITÁRIOS DE SAÚDE SOBRE O CUIDADO EM SAÚDE MENTAL DE HOMENS NA ATENÇÃO BÁSICA DE OLINDA.

Isabelle Thays de Freitas Ramos[1]; Moab Duarte Acioli[2]

[1]Estudante do Curso de Medicina do Centro de Ciências Biológicas e Saúde, IC Voluntário. E-mail: isabelletfreitas@gmail.com

[2]Professor do Curso Medicina do Centro de Ciências Biológicas e Saúde; E-mail: moab.acioli@unicap.br

Os Agentes Comunitários de Saúde (ACS), na Atenção Básica, caracterizam-se como um dos principais alicerces dessa estratégia, devido ao seu papel de elo entre as demandas da comunidade e o serviço de saúde. Junto a isso, há o conhecimento da influência do papel de gênero no comportamento dos indivíduos. Entre esses padrões, em relação ao sexo masculino, há um imaginário social de que se assume uma postura de fragilidade ao se buscar assistência em saúde mental. Observou-se a importância da percepção dos ACS sobre a abordagem dos problemas de cunho psicossocial que acometem essa população. Para este estudo adotou-se um desenho qualitativo, transversal e analítico. O plano de trabalho foi desenvolvido nas Unidades Básicas de Saúde (UBS) a partir de entrevistas com os ACS. Através de uma amostragem de conveniência seguiu-se a lógica da saturação e, o instrumento utilizado foram entrevistas semidiretivas que foram analisadas a partir da análise temática de conteúdo. O Projeto de Pesquisa foi aprovado pelo Comitê de Ética da Unicap, sob o Nº 03849318.1.0000.5206. Foram realizadas 7 entrevistas. Ao analisar as percepções dos ACS acerca dos principais problemas, foi mais citado: o uso de álcool e drogas, seguido da ansiedade e do estresse. No que se relaciona as principais causas de acometimento mental, as questões socioeconômicas e familiares foram as de maior destaque. Já, ao se avaliar o fluxo de atendimento dessa população observou-se a importância do atendimento inicial por parte do médico, associado a uma avaliação psicológica e psiquiátrica especializada, além dos encaminhamentos quando os pacientes apresentaram piora clínica ou sintomas de maior gravidade. Nesse contexto, foram levantadas discussões sobre o nível de influência dos papéis de gênero e fatores socioculturais no entendimento e busca do usuário ao cuidado a saúde mental. Além disso, questionou-se se os Centros de Atenção Psicossocial estão sendo usados, na prática clínica atual, como formas de assistência e reabilitação psicossocial desses pacientes ou como instrumentos de medicalização e marginalização social.

Palavras-chave: Atenção Primária à Saúde; Assistência à Saúde Mental; Agentes Comunitários de Saúde.

Projeto de Pesquisa: Itinerário Terapêutico em Saúde Mental de Usuários da Atenção Básica em Olinda: Uma Abordagem Etnometodológica.

O IMPACTO DA FORÇA MUSCULAR VENTILARORIA E PERIFERICA NA QUANLIDADE DE VIDA DE PACIENTES RENAIS AGUDOS, SUBAGUDOS E CRÔNICOS.

Ivson Gouvea do Nascimento[1]; Glívia Maria Barros Delmondes[2]

[1]Estudante do Curso de Fisioterapia da Escola de Saúde e Ciências da Vida, Voluntário (PIBIC UNICAP). E-mail: Ivson.201911350@unicap.br

[2]Professor do Curso Fisioterapia da Escola de Saúde e Ciências da Vida; E-mail: glivia.delmondes@unicap.br

Introdução: A insuficiência renal caracteriza-se pela diminuição da filtração dos rins, isto favorece que os pacientes fiquem submetidos a possíveis fatores indesejáveis nas suas funções físicas, sociais e qualidade de vida (QV). Em decorrência, observas-se a diminuição da capacidade respiratória, e com isso a fraqueza muscular, sendo a atividade física uma aliada para combater este déficit de força muscular causado pela IRC. **Objetivos:** Avaliar a repercussão da força muscular ventilatória e periférica na qualidade de vida de pacientes com doenças renais agudos, subagudos e crônicos. **Métodos:** Trata-se de um estudo observacional, descritivo de corte transversal. A escolha da amostra foi feita de forma intencional e os critérios de inclusão foram: faixa etária superior a 18 anos, de ambos os sexos, com doença renal agudas, subagudas e crônicas. Foram avaliadas a força muscular periférica pela escala Medical Research Council (MRC), a força de preensão manual pela dinamometria, a força muscular ventilatória pela manovacuometria, com aferição da PImáx e PEmáx e a QV pelo questionário Kidney Disease and Quality-of-Life Short-Form- (KDQOL-SFTM 1.3). **Resultados:** Amostra final foi de 21 participantes; predominantemente sexo feminino, com idade média 50,95±19,68 anos, as patologias encontradas foram Pielonefrite (19,5%) e ITU (71,43%). O valor obtido pela escala MRC foi de 39,45±8,8, caracterizando fraqueza grave. A força de preensão palmar FPPd e FPPnd apresentaram medianas de 18.0 Kg/f e 15.0kg/f, respectivamente. A PImax e PEmax, apresentaram valores -59,43±6,8cmH2O e 73,33±5,3cmH2O, respectivamente. E, na avaliação do questionário de QV, foram observados valores inferiores a 70 em todos os domínios estudados, sendo que a escala relativa as especificidades da doença renal o *status* do trabalho obtiveram a menor média (30,95); e na dimensão que tabula a saúde geral dos indivíduos e que aborda o item Limitação da função física apresentou a menor média (22,62). **Conclusão:** Através do presente estudo, foi constatado que os indivíduos apresentaram fraqueza muscular periférica, fraqueza muscular inspiratória e qualidade de vida bastante prejudicadas e que com o avanço da idade as funções reguladoras diminuem gradativamente. Em virtude da pequena amostra, sugerimos mais estudos no âmbito da qualidade de vida, força muscular periferia e força muscular respiratória bem como na independência funcional de pacientes com doença renal agudas, subagudas e crônicas.

Palavras-chave: Qualidade de vida; insuficiência renal crônica; força muscular respiratória; força muscular periférica.

Projeto de Pesquisa: Abordagem da Fisioterapia inter e intradialítica em pacientes renais: do Ambulatório à Unidade de Terapia Intensiva.

PANORAMA DA FORMAÇÃO/ATUAÇÃO DO TRADUTOR/ INTÉRPRETE DE LIBRAS E LÍNGUA PORTUGUESA (TILSP) NO BRAISL PARA O TRABALHO COM SURDOS: DADOS DA POLÍTICA LINGUÍSTICA.

Jefferson Carneiro da Silva[1]; Wanilda Maria Alves Cavalcanti[2]

[1]Graduando do Curso de Fonoaudiologia da Universidade Católica de Pernambuco, locado na Escola de Saúde e Ciências da Vida; Bolsista (PIBIC UNICAP/ FASA); e-mail: jefferson.carneiro1441@gmail.com

[2]Professor do curso de Fonoaudiologia da Escola de Saúde e Ciência da Vida; e-mail: wanilda.cavalcanti@unicap.br

A profissão do tradutor e intérprete de Libras e Língua Portuguesa (TILSP) foi legitimada através da Lei 12.319/10 e por muito tempo a formação e a atuação desses profissionais se deu por meios informais. Com as conquistas da comunidade surda e as consequentes implementações de políticas linguísticas no Brasil, a complexa atuação desse profissional vem demandando um maior rigor que se dão a partir de uma formação adequada que o proporcione segurança e cidadania. Com isso, o objetivo desse trabalho foi analisar o cenário nacional de formação dessa profissão, buscando identificar se existem elementos favoráveis ou não, nas políticas linguísticas. A metodologia utilizada foi a qualitativa bibliográfica/ documental. Através de bancos de dados nacionais, reunimos produções acadêmicas do período de 2013 a 2022. Com esse material selecionado, utilizamos a análise de conteúdo de Bardin. Através da leitura e análise do material selecionado, identificamos que: as produções acadêmicas abordam diferentes pontos de vistas e contemplam problemáticas pertinentes, não apenas gerando reflexões, mas, também, apontamentos para soluções reais; há uma escassez na oferta a nível superior para a formação do TILSP, mas pode-se ver um crescimento no panorama dessa formação; a formação tem um caráter generalista e possuem uma forte influência da área de linguística e literatura que são preponderante em relação ao ensino da Língua de sinais; As políticas linguísticas são cruciais para a determinação legal sobre a formação; a formação continuada é uma estratégia necessária para suprir o caráter generalista da formação superior e para a atuação adequada em áreas específicas; é necessário novas estratégias curriculares que contemplam o novo perfil de procura. Concluímos que o cenário atual de formação e atuação desse profissional vem avançando no Brasil através das políticas linguísticas implementadas e, também, através da consciência desses profissionais que tem buscado uma formação e dispositivos legais que possibilitem uma atuação digna. Precisamos lembrar que as conquistas desse profissional estão ligadas as conquistas da própria comunidade surda. Dessa forma, é possível inferir o que Ronice Quadros constatou, que não existem fórmulas de como formar intérpretes, mas um processo constante de reflexão e avaliação que possibilitarão uma realidade formativa digna, objetiva e cidadã desse profissional no Brasil.

Palavras-chave: políticas linguísticas; formação de tradutores; formação profissional; inclusão de surdos.

Projeto de Pesquisa: Perspectivas da comunicação de minorias linguísticas: considerações educativas, linguísticas e sociais.

TRANSEXUALIDADE: SUAS SINGULARIDADES E RELAÇÃO COM A CLASSE MÉDICA

Jennifer Tuane Felipe de Góis[1]; Marcus Tulio Caldas[2]

[1]Estudante do Curso de Medicina do Centro de Saúde; Voluntário. E-mail: jennifer.2019265029@unicap.br

[2]Professor do Curso de Medicina do Centro de Saúde; E-mail: marcus_tulio@uol.com.br

A histórica marginalização a qual estava inserida a população trans foi o resultado do processo discriminatório ao reconhecimento da identidade e expressão do gênero atrelado a escassez de políticas públicas que pudessem assegurar seus direitos básicos. O direito à saúde, muitas vezes cerceado, foi colocado como pauta. Além do acesso a ele, era necessário a ampliação de locais de atendimento e de uma prática médica não discriminatória, que objetivavam reduzir as desigualdades e a exclusão social através da promoção, proteção, atenção e no cuidado à saúde. Esta pesquisa teve como objetivo geral pesquisar como os médicos estão acompanhando essa população e como objetivos específicos estudar como os médicos estão se relacionando com essa população, com as suas singularidades e compreender como os médicos consideram as terapêuticas médicas que implicam mudança de sexo. A pesquisa se caracteriza como um estudo descritivo de natureza qualitativa. Tem como critérios de inclusão: ser médico, ter experiência de atendimento à população transexual e assinar o TCLE. Como critérios de exclusão: não ter experiência de atendimento à população transexual, demonstrar algum tipo de preconceito quanto à essa população e recusar a assinatura do TCLE. Foram entrevistados seis profissionais médicos, sendo as especialidades presentes: quatro endócrinos, uma médica de família e comunidade e um cirurgião plástico. Somente um participante tem atuação apenas na rede pública. A amostra foi formada por três mulheres e três homens. Todos os profissionais declararam ter experiência no atendimento à população transexual e assinaram o TCLE. As entrevistas foram realizadas de forma remota no período de setembro de 2021 a novembro de 2021. Observou-se que todos os participantes reconhecem a despatologização da transexualidade. Percebe-se, também, que há mudanças nos serviços público e privado quanto ao acesso à rede de saúde e às terapêuticas. Quando questionados sobre o acompanhamento de pessoas que desejam realizar modificações corporais e quais os principais procedimentos que são realizados na sua área de trabalho, os participantes descreveram as terapêuticas utilizadas. Todos os entrevistados concordaram que há uma má preparação da classe médica quanto à transexualidade. Ainda assim, há o reconhecimento que houve ampliação na rede de atendimento às pessoas trans nos serviços de saúde. No entanto, ainda se percebe que há uma dificuldade ao acesso a estes serviços devido à escassez de vagas, o preconceito familiar, questões socioeconômicas e a falta de disponibilidade e interesse médico relacionado à discriminação.

Palavras-chave: transexualidade, classe médica, acompanhamento médico.

Projeto de Pesquisa: A transexualidade e suas contingências: psicopatologia, psicossociologia, relações com a classe médica e seu núcleo familiar

RELAÇÃO ENTRE OS RISCOS ERGONÔMICOS, O NÍVEL DE DOR E OS IMPACTOS PSICOLÓGICOS EM ADOLESCENTES DURANTE A PANDEMIA.

Jose Lucas de Souza Lima[1], Erica Patricia Borba Lira Uchôa [2]

[1]Estudante do Curso de Fisioterapia da Escola de Saúde e Ciências da Vida; IC Voluntário. E-mail: joselucas0504@gmail.com

[2]Professora do Curso de Fisioterapia da Escola de Saúde e Ciências da Vida; E-mail: erica.uchoa@unicap.br

Introdução: A covid-19 começou a apresentar uma taxa de mortalidade altíssima, então medidas de restrição foram tomadas, cada governo tomou suas medidas para contenção dessa pandemia, a mais difundida foi o lockdown, essas práticas mudaram a rotina dos adolescentes, mudando atividades como aulas para o ensino remoto. Tiveram suas rotinas e hábitos de vida modificados, isto pode acarretar alterações durante o desenvolvimento do indivíduo. O uso prolongado de aparelhos favoreceu a manutenção de posturas inadequadas, que associadas à falta de atividade física propiciou o aparecimento de sintomatologias álgicas. **Objetivo**: Averiguar a relação entre os riscos ergonômicos, o nível de dor e impactos psicológicos em adolescentes durante a pandemia. **Métodos**: Trata-se de um estudo observacional, descritivo, de corte transversal e de caráter quantitativo, foi realizado com 57 adolescentes, aos que aceitaram o (TCLE) foi respondido os seguintes questionários: sociodemográfico escala visual analógica (EVA), método OWAS, Escala Multidimensional de Ansiedade para Crianças e Adolescentes (MASC) e o WHOQOL. **Resultados**: 86,4% dos adolescentes entre 15 a 18 anos, 52,0% do sexo feminino, 46,0% relatando um nível de dor de 0 a 4 leve a moderada, 46,0% apresentando necessidade de medidas corretivas em um futuro próximo, 28% apresentando uma pontuação baixa pra ansiedade e 50% avalia uma boa qualidade de vida. **Considerações Finais**: A manutenção dessas posturas inadequadas e essa quantidade de horas excessivas nos aparelhos eletrônicos não só para a continuação da rotina de aulas, mas para a conservação das atividades de lazer e convívio social, podem gerar problemas, dores e incômodos.

Palavras-Chave: Covid-19, Qualidade de vida, Juvenil

Projeto de Pesquisa: Prevenção, Diagnóstico e Tratamento Fisioterapêutico nas alterações posturais em crianças e adolescentes

QUALIDADE DE VIDA DE ADULTOS ACOMETIDOS PELA COVID-19

José Manoel da Silva Neto[1]; Valdecir Castor Galindo Filho[2]

[1]Estudante do Curso de Fisioterapia da Escola de Saúde e Ciências da Vida; Voluntário. E-mail: jose.2019211402@unicap.br

[2]Professor do Curso de Fisioterapia da Escola de Saúde e Ciências da Vida; E-mail: valdecir.galindo@unicap.br

Introdução: A COVID-19 pode gerar impactos na qualidade de vida dos pacientes que tiveram a doença, dificultando na realização das atividades de vida diária. **Objetivo:** Analisar a qualidade de vida de adultos acometidos pela COVID-19 que necessitaram ou não de assistência em emergência/internação hospitalar através do questionário de qualidade de vida SF-36. **Materiais e Métodos:** Trata-se de um estudo de corte transversal realizado através da aplicação de questionário disponibilizado por *link* do *Google* Formulário nas redes sociais, com os dados antropométricos, epidemiológicos e as questões do questionário de qualidade de vida SF-36 (QQVSF-36) aplicados em adultos que tiveram COVID-19. Os pacientes foram divididos em dois grupos: Grupo 1 (pacientes com COVID-19 que não necessitaram de atendimento em emergência e/ou hospitalização) e Grupo 2 (paciente com COVID-19 que necessitaram de assistência na emergência ou tiveram indicação de internação hospitalar). Utilizou-se estatística descritiva para apresentação dos dados antropométricos, epidemiológicos e analítica para comparação da qualidade de vida entre ambos os grupos (Teste de Mann-Whitney), considerando $p<0.05$. **Resultados:** 263 questionários retornaram devidamente respondidos e observou-se maior percentual de mulheres em ambos os grupos, média de idade de 36.21 ± 12.84 anos (Grupo 1) e 40.08 ± 13.41 anos (Grupo 2). Os sintomas mais relatados foram cefaleia (73.6%), astenia (67.9%), tosse (66.0%), febre (57.5%) e anosmia (54.2%). Hipertensão Arterial Sistêmica, Obesidade, Asma e Diabetes Mellitus foram as comorbidades mais apontadas. Observou-se que 27.8% dos pacientes necessitaram de atendimento em emergência, 6.5% foram hospitalizados, 2,3% foram internados em UTI e 0.8% foi intubado. Houve redução significativa nos domínios capacidade vital ($p=0.01$), aspectos sociais ($p=0.0$), limitações por aspectos emocionais ($p=0.01$) e saúde mental no Grupo 2 e apenas o domínio dor ($p=0.01$) no grupo 1. **Conclusão:** Os resultados deste estudo apontaram que a COVId-19 afetou a qualidade de vida dos indivíduos que tiveram a doença, principalmente daqueles que necessitaram de atendimento em emergência e/ou internamento hospitalar, atingindo as esferas funcional, social e mental. Observou-se maior percentual de mulheres acometidas quando comparado aos homens.

Palavras-chave: Covid-19, qualidade de vida, epidemiologia

Projeto de Pesquisa: Recursos Terapêuticos Manuais e Instrumentais e Novas Tecnologias utilizadas pela Fisioterapia na abordagem das Disfunções Cardiorrespiratórias

PERFIL DOS EGRESSOS DO CURSO DE MEDICINA DA UNIVERSIDADE CATÓLICA DE PERNAMBUCO: CARACTERIZAÇÃO SOCIODEMOGRÁFICO E TRAJETÓRIA ACADÊMICA

Júlia de França Santos[1]; Suzane Brust de Jesus[2]

[1]Estudante do Curso de Medicina do Centro Escola de Saúde e Ciências da Vida; Bolsista PIBIC UNICAP. E-mail: julia2018205035@unicap.br

[2]Professor do Curso de Medicina do Centro Escola de Saúde e Ciências da Vida; E-mail suzane.brust@unicap.br

Introdução: A formação de médicos no Brasil é, atualmente, motivo de grande preocupação dos educadores, dos médicos e suas entidades, dos governantes e da sociedade em geral. Nesse passo, a qualidade acadêmica implica na formação de profissionais da saúde à altura da responsabilidade que lhes compete e dos antigos e novos desafios que lhes são impostos. Sendo assim, além de ser uma exigência apoiada no marco legal da avaliação institucional, a avaliação da trajetória profissional dos egressos também traz contribuições importantes e capazes de proporcionar melhorias em busca de aprimorar a formação acadêmica. **Objetivo:** Conhecer o perfil sociodemográfico e a participação dos egressos nas atividades universitárias durante o Curso de Medicina da UNICAP. **Metodologia:** A pesquisa propôs um estudo descritivo, exploratório e analítico de caráter quantitativo. A população de estudo foi composta pelos egressos das duas primeiras turmas do Curso de Medicina da UNICAP. Sendo realizado através de um questionário com 16 questões, com dados sobre a identificação pessoal e informações acadêmicas, o qual foi enviado por WhatsApp em uma estratégia bola de neves. **Resultado:** Participaram da pesquisa 59 egressos (65,5%), dos quais 76,3% são mulheres e entre 26 e 30 anos (44%). Em relação a escola frequentada 93,2% provém de escolas privadas. Na distribuição geográfica 88,4% moram em Recife. Nas atividades acadêmicas 71,2% participaram de pesquisa, 96,6% em Extensão/ Ligas acadêmicas, 69,5% em monitorias e 61% em trabalho voluntário. Em relação a eventos, 81,4% responderam que participaram em mais de 10 eventos durante o curso. Já 59,3% dos egressos relataram dificuldade em participar das atividades acadêmicas, sendo a principal justificativa a carga horária extensa. **Conclusão:** A coleta desses dados é de extrema importância para a análise do perfil dos egressos e da própria instituição, a qual deve sempre buscar um olhar crítico da análise e buscar aprimorar o seu ensino. Tal pesquisa teve seus objetivos alcançados e sua continuidade é de suma importância para o prosseguimento do estudo e observação dos dados coletados dos próximos egressos do curso de medicina a fim de sempre buscar a sintonia e excelência da UNICAP e de seus alunos.

Palavras-chave: 1. Medicina; 2. Egressos; 3. Perfil; 4. Atividades Universitárias

Projeto de Pesquisa: Perfil dos egressos do curso de medicina da universidade católica de pernambuco: trajetória profissional e acadêmica

SOLUÇÃO DE PROBLEMAS E INTELIGÊNCIA ESPIRITUAL: AUTOPERCEPÇÃO DE ESTUDANTES DE MEDICINA.

Juliana Soares de Oliveira Rego[1]; Paulo Marcelo Freitas de Barros[2]

[1]Estudante do Curso de Medicina da Escola de Saúde e Ciências da Vida; Bolsista PIBIC UNICAP. E-mail: juliana_sor1@hotmail.com

[2]Professor nos Cursos de Medicina e Fonoaudiologia da Escola de Saúde e Ciências da Vida; E-mail: Paulo.barros@unicap.br

Sabe-se hoje, que "saúde" não é apenas a ausência de doenças. Mais recentemente, conteúdos ligados à espiritualidade passaram a fazer parte do conceito ampliado de saúde. Certamente, essa ampliação tem deixado o conceito de saúde mais complexo e, consequentemente, exigindo o uso de mais inteligência para ser compreendido e vivenciado. Assim, o objetivo do presente estudo se baseou em estudar problemas e soluções em documentos acadêmicos desenvolvidos na área de saúde coletiva do Curso de Medicina da UNICAP com enfoque na inteligência espiritual, foi identificado o grau de necessidade autorreferido em relação à essa inteligência, quais os métodos referidos para poder atingir os níveis pretendidos, a faixa etária referida para atingir se nível máximo, além de analisar seu uso referido em relação a possíveis soluções para problemas relatados. Para tal, foi realizada, entre agosto 2021 a junho 2022, uma pesquisa documental quali-quantitativa assumindo aspectos descritivos na identificação dos perfis e qualitativos utilizando análise de conteúdo para o relato pessoal dos participantes, cuja fonte de dados foram portfólios confeccionados pelos alunos do primeiro período do Curso de Medicina da UNICAP, utilizando a metodologia PBL. A nota autorreferida oito foi a mais atribuída, estando presente em 24 dos 71 portfólios analisados (33,8%). Dentre as soluções para atingir o maior nível possível da inteligência espiritual as mais referidas foram: vivenciando mais (50,7%), refletindo sobre o assunto (47,89%) e conhecendo-me mais (45,07%). Dentre as faixas etárias em que os alunos consideraram conseguir atingir níveis máximos da inteligência espiritual, as mais citadas foram entre 20-25 anos (21,13%), 26-30 anos e 31-35 anos (16,9% cada). Sobre os exemplos para usos dessa inteligência, constatou-se uma maior prevalência entre situações envolvendo a busca de alguma religião, ao ajudar o outro, ao perdoar e ao ter empatia. Certamente, também para o estudante de medicina, aprofundar os múltiplos aspectos envolvidos na inteligência espiritual, poderá trazer ganhos pessoais e sociais importantes merecendo maiores investimentos por parte das instituições de ensino.

Palavras-chave: formação médica; saúde coletiva; aprendizagem.

Projeto de Pesquisa: A solução como objeto de estudo: análise documental em portfólios de alunos do curso de Medicina.

PERFIL SOCIODEMOGRÁFICO DAS MULHERES VÍTIMAS DE VIOLÊNCIA SEXUAL: FASE 2

Julliana de Paula Tavares[1]; Manuela Barbosa Rodrigues de Souza[2]

[1]Estudante do Curso de Medicina da Escola de Saúde e Ciência da vida; Bolsista (PIBIC UNICAP). E-mail: julliana.2017109473@unicap.br

[2]Professora do Curso de Medicina da Escola de Saúde e Ciência da vida; E-mail: manuela.souza@unicap.br

A violência sexual é um fenômeno universal e que não se restringe a idade, a etnia, a classe social, ao grau de instrução e a cultura, sendo reconhecida como um problema de saúde pública; impactando o modo de vida e o adoecimento dessas mulheres. Objetivo geral: analisar o perfil sociodemográfico de mulheres vítimas de violência sexual. Método: pesquisa de opinião pública, tendo como público alvo o sexo feminino, na qual as participantes não são identificadas. O período de coleta ocorreu entre agosto de 2021 e maio de 2022, através de um questionário *online* divulgado em redes sociais: Instagram, Facebook e WhastsApp. Utilizou-se o Software Excel para a construção de gráficos e tabelas para calcular os dados colhidos a partir do questionário. Resultados: o estudo mostrou prevalência na faixa etária entre 21 e 30 anos, a maioria de raça branca e ensino superior completo, predominando mulheres solteiras e de classe social C e D. Além disso, a maioria da violência sexual ocorre na residência e é praticada por conhecidos. Conclusão: os resultados ratificaram que a violência sexual indistingue raça, classe social, faixa etária, situação conjugal; o que torna necessário divulgar o perfil sociodemográfico das mulheres vítimas de violência sexual e, assim, estimular um maior acolhimento, assistência e notificação dos casos para que seja possível planejar ações mais resolutivas e complexas no âmbito social e da saúde.

Palavras-chave: Delitos sexuais; Análise sociodemográfica; Sexo feminino.

Projeto de Pesquisa: Conhecimento Das Mulheres Acerca Das Políticas Públicas, Legislação e Atendimentos De Saúde Em Casos De Violência Sexual.

TRANSEXUALIDADE E FAMÍLIA

Karina Novaes Romão[1]; Marcus Tulio Caldas[2]

[1]Estudante do Curso de Medicina da Escola de Saúde e Ciências da Vida; Bolsista (da UNICAP, FACEPE ou do CNPq) ou IC Voluntário. E-mail: Karina.2020205177@unicap.br

[2]Professor do Curso de Medicina da Escola de Saúde e Ciências da Vida; E-mail: marcus_tulio@uol.com.br

Apesar de se manifestarem geralmente na infância, os sentimentos típicos de incongruência de gênero parecem aumentar com a idade, principalmente durante a adolescência, podendo acarretar problemas relacionados à vida psíquica, muitas vezes por dificuldades provenientes de problemas familiares, devido à relutância que ainda perpetua em algumas famílias para compreender o que significa a identidade sexual. Nosso objetivo principal foi analisar as relações que os familiares estabelecem com a população transexual e como objetivos específicos: analisar como os familiares se posicionam quando as pessoas transexuais assumem sua posição de mudança de sexo e investigar como as pessoas transexuais consideram a vivência familiar. A pesquisa se caracteriza como um estudo descritivo, de natureza qualitativa. Foram entrevistadas duas mães de pessoas transgênero e uma parceira de um homem trans. As entrevistas semiabertas foram realizadas de forma remota durante o período de janeiro de 2022 até maio de 2022. O fator de recusa para a entrevista foi elevado em razão de familiares não reconhecerem a identidade trans e não mais estabelecerem um vínculo familiar afetuoso com os indivíduos – todas as entrevistadas afirmam que seus filhos e seu parceiro passam por dificuldades familiares quanto ao pronome correto a serem chamados. Duas entrevistadas afirmam que estão com seus filhos desde o início da transição. O apoio psicológico em conjunto do suporte familiar é imprescindível durante a transição para que o indivíduo se sinta seguro e confiante. Os relatos dos familiares indicaram que até então prevalece o não entendimento sobre a identidade sexual e a transição por parte de alguns parentes e pessoas próximas, mas elas garantem um apoio que gera confiança, sendo esse suporte importante para o êxito na transição.

Palavras-chave: Transexualidade; Família; Mudança de Sexo.

Projeto de Pesquisa: A transexualidade e suas contingências: psicopatologia, psicossociologia, relações com a classe médica e com seu núcleo familiar

PREVALÊNCIA DE PATOLOGIAS REUMATÓLOGICAS EM IDOSOS EM UMA CLINICA ESCOLA NA CIDADE DO RECIFE-PE

Katia Rejane Santos de Azevedo Moreira[1]; Erica Patrícia Borba Lira Uchôa [2]

[1]Estudante do Curso de Fisioterapia do Centro de Saúde e Ciência da Vida; IC Voluntário. E-mail: katia.2020170572@unicap.br

[2]Professor do Curso de Fisioterapia do Centro de Saúde e Ciência da Vida; E-mail: erica.uchoa@unicap.br

O envelhecimento inicia-se na concepção e segue até a morte, com alterações estruturais e funcionais variam de um indivíduo a outro. Onde se instalam diversas patologias, dentre elas, as doenças reumatológicas se destacam, e provocam diversas alterações musculoesqueléticas. Objetivo: Observar perfil epidemiológico de pacientes idosos com patologias reumatológicas em uma clínica escola de Fisioterapia da cidade do Recife-PE. Método: Trata-se de um estudo do tipo transversal, descritivo, e de caráter quantitativo, com a amostra de levantamento de dados dos prontuários no período de dez (10) anos, janeiro de 2012 a janeiro de 2022. Foram analisados 443 prontuários, desse 88 se enquadraram nos critérios de inclusão e exclusão, tendo sido excluídos 343 prontuários por não terem idade superior a 60 anos, 06 por não se encontravam devidamente preenchidos, e 06 prontuários que não registravam patologias reumatológicas. Resultados: No recorte foi observado predominância do sexo feminino (79,54%), que corrobora com a frequência das doenças reumatológicas ser maior neste sexo, casados (46,59%) e de perfil social-econômico na maioria de aposentados (n=33, 37,5%). Contabilizou-se 13 patologias reumatológicas, dentre as principais, destaca-se a artrose com 51,14% (n=45), a hérnia de disco e as tendinites, ambas com 18,18% (n=16), paciente que utilizam inúmeras medicações, relatado o uso de mais de uma medicação, destacando-se os anti-hipertensivos, os hipoglicemiantes e anti-inflamatórios. E por fim, a amostra demostrou que não há relação entre as patologias reumáticas e trauma, reafirmando o processo degenerativo do sistema osteomioarticulares. Considerações Finais: Em virtude dos dados coletados, verifica-se que estão alinhados aos dados epidemiológicos nacionais abordados na literatura, em razão da idade dos pacientes, e servirá para melhorar a abordagem da equipe de atendimento e coordenação da clínica escola, aprimorando para trabalho realizado. Servindo ainda de conhecimento para respaldar em novas pesquisas, de forma a abrir discursão sobre orientações específicas aos pacientes atendidos na clínica escola.

Palavras-chave: Prevalência; Patologia Reumatológicas; idoso

Projeto de Pesquisa: 442930-FTA-045-2019/2-7 - Fisioterapia na saúde de indivíduos idosos: recursos de avaliação e intervenção nas alterações osteomioarticulares

LEVANTAMENTO DE CRENÇAS DE MÃE E CUIDADORES SOBRE ADESÃO A VACINAÇÃO ATRAVÉS DA TEORIA DO COMPORTAMENTO PLANEJADO (TCP).

Kuezia da Veiga Gonzales Serra[1]; Tâmara Silva[2]

[1] Estudante do Curso de Medicina do Centro de Ciências Biológicas e da Saúde; IC Bolsista. E-mail: kuezia.2020109994@unicap.br;

[2] Professora do Curso de Enfermagem do Centro de Ciências Biológicas e da Saúde; E-mail: tamara.silva@unicap.br;

A fim de compreender o processo decisório dos pais vacinarem seus filhos, usou-se as teorias comportamentais, normativas e de controle para que através do entendimento dos fatores que interferem na decisão fosse possível propor intervenções para uma melhor adesão a comportamentos de saúde desejados. O objetivo foi realizar levantamento de crenças de mães e cuidadores sobre a adesão a vacinação através da Teoria do Comportamento Planejado e assim elaborar material educativo através de figuras ilustrativas, guiada pela TCP, com mensagens baseadas nessas crenças reais guiados e que poderão servir de base para ação que visem mudança de comportamento. Método: A pesquisa foi descritiva, a coleta e análise de dados foi guiada pela Teoria do Comportamento Planejado foi desenvolvida nas estratégias de saúde da família, USF Cohab Peixinhos I, II e III, unidades de saúde da rede pública do município de Olinda, localizado no estado de Pernambuco. A pesquisa foi aprovada pelo comitê de ética CAAE 40846020.3.0000.5206. Resultados: Na investigação das crenças comportamentais foram questionadas as vantagens (crenças positivas) e desvantagens (crenças negativas) em vacinar a criança. Quando as crenças positivas, que são as vantagens em vacinar evidenciaram-se “evitar doenças” (quinze vezes) na criança, oito pessoas afirmaram que é em função da “saúde”, sete trouxeram que é bom devido a “imunização” dos menores. Quanto as possíveis crenças negativas desvantagens, vinte e três pessoas afirmaram não existir desvantagens, seis pontuaram “receio de reação”, e uma relatou ter “dúvida na proteção da criança”, já que ela ainda pode adoecer. No tocante às crenças normativas inquiridas, apurou-se a existência de apoio/estímulo, desestímulo/desaprovação à vacinação nas datas corretas. Treze pessoas relataram não ter estímulo para vacinar as crianças e dez falaram ter estímulo de familiares, dois relataram os profissionais de saúde estimulam a vacinação. No que se refere ao desestímulo/desaprovação: vinte e um entrevistados afirmam não receber desestímulos, pessoas relatam haver quem desestimule tendo sido narrados seis casos por pessoas de fora da família e três de familiares. No que tange às crenças de controle positivas, perguntou-se a existência de alguém ou lago que tornasse mais fácil levar a criança a para vacinação todos responderem que não tem nada que facilite. As crenças negativas, que são os fatores que dificultam levar a criança pra vacinar foram evidenciadas as seguintes crenças: “esquecimento”, “falta de dinheiro para passagem”, tempo de espera e “incompatibilidade com horário de trabalho”. Quanto às negativas, foi questionado aos participantes se os mesmos apresentavam alguma dúvida sobre as vacinas, dez participantes responderam ter dúvidas quanto “as reações das vacinas”, se sobre uso de medicação para febre antes de vacinar, “ frequências “e quias “doenças previnem especificamente”. Dessa forma, esse estudo serviu para apontar as principais crenças da população de estudo, e quais as que mais podem influenciar no comportamento de vacinar seus filhos. Assim essas informações poderão embasar ações de educação em saúde que estimulem a adesão a vacinação, consequentemente ampliando a cobertura vacinal e afastando os danos coletivos advindos dos agravos da ausência de imunização infantil.

Palavras-chave: 1. Crença; 2. Imunização; 3. Teoria do Comportamento planejado.

Projeto de Pesquisa: “Levantamento de crenças de mãe e cuidadores sobre adesão a vacinação através da Teoria do Comportamento Planejado (TCP).

REPERCUSSÃO DOS PARÂMETROS VENTILATÓRIO NA FUNÇÃO RENAL DE PACIENTES CRÍTICOS INTERNADOS NA UNIDADE DE TERAPIA INTENSIVA.

Laís Cabral de Lima[1]; Glívia Maria Barros Delmondes[2]

[1]Estudante do Curso de Fisioterapia da Escola de Saúde e Ciências da Vida; IC Bolsista UNICAP FASA; E-mail: lais.2017265010@unicap.br

[2]Professora do Curso de Fisioterapia da Escola de Saúde e Ciências da Vida; E-mail: silvana.delmondes@unicap.br

Justificativa: O ambiente de terapia intensiva é destinado a pacientes críticos, que podem evoluir com inúmeras disfunções e lesões de órgãos alvo, tornando necessário, em alguns casos, o uso de ventilação mecânica invasiva. Todavia, algumas estratégias de ventilação têm sido associadas ao aumento de injúrias renais nesses indivíduos, como também a piora dos quadros de pacientes com doença renal crônica. **Objetivo:** Avaliar o impacto dos parâmetros ventilatórios na função renal de pacientes críticos dentro do ambiente de terapia intensiva. **Métodos:** Estudo observacional, analítico-descritivo, de coorte prospectiva, em abordagem quantitativa, com amostra não probabilística, composta de pacientes internados no ambiente de terapia intensiva acompanhados no período de internação. Foram coletados dados sociodemográficos e clínicos, em seguida esses pacientes foram classificados através da *Kidney Disease Improving Global Guidelines (*KDIGO). **Resultados:** A amostra foi constituída por 20 pacientes, com média 75,91 ± 9,81 anos. As correlações positivas encontradas foram entre a idade e o índice APACHE II (p=0,022), a creatinina e a ureia (p=0,003) e a creatinina e o exame PCR (p=0,009). Corroborando com esse fato, foi encontrada outra correlação positiva entre a creatinina e a classificação da KDIGO (p=0,001)**. Considerações finais:** A creatinina e a ureia podem ser apontadas como indicadores de disfunção renal, associados à classificação KDIGO. Por conta de todas as alterações ocasionadas pelo processo de envelhecimento, os pacientes críticos idosos têm maior tendência de evoluir com maior risco de mortalidade de acordo com o escore do APACHE II. São necessários mais estudos para investigar a correlação dos parâmetros ventilatórios e da função renal.

Palavras-chave: ventilação mecânica, respiração com pressão positiva, insuficiência renal.

Projeto de Pesquisa: Abordagem da fisioterapia inter e intradialítica em pacientes renais: do ambulatório à unidade de terapia intensiva.

ANÁLISE COMPARATIVA DE TRANSTORNO ALIMENTAR E SINTOMAS DEPRESSIVOS ENTRE ESTUDANTES DO 1° E 5° ANO DO CURSO DE MEDICINA

Laís Maciel Yamamoto Revorêdo[1]; Nathalia Alves da Silva[2]

[1]Estudante do Curso de Medicina do Escola de Saúde e Ciências da Vida; Bolsista (PIBIC UNICAP). E-mail: lais.2018110281@unicap.br

[2]Docente do Curso de Medicina da Escola de Saúde e Ciências da Vida; E-mail: nathalia.silva@unicap.br

INTRODUÇÃO: Os transtornos alimentares (TA) são desordens psiquiátricas de origem multifatorial e tem como consequências altos índices de mortalidade e morbidade, física e psicológica. As principais alterações descritas na população geral, são decorrentes da Anorexia Nervosa e Bulimia Nervosa. Assim, o objetivo do presente estudo foi avaliar a presença de sintomas positivos de transtorno alimentares e depressão em estudantes universitários de medicina. **MÉTODOS:** Foi realizado um estudo descritivo, quantitativo e transversal, que visou realizar rastreio transtornos alimentares e sintomas de depressão em estudantes de Medicina. Foram aplicados testes validados para as variáveis descritas. A amostra foram os alunos estudantes de Medicina matriculados no 1° ou 5 ° ano do curso. Análise estatística realizada utilizado IC 95% e o valor de 0,05 para a probabilidade associada aos testes. Instrumentos utilizados foram Teste de Atitudes Alimentares EAT-26, Inventário de Depressão de Beck (BDI). **RESULTADOS:** Foram coletados questionários de 85 estudantes do 1º ano e 18 estudantes do 5º ano, sendo a maioria do sexo feminino. Dos estudantes com sintomatologia positiva para Depressão, 34,6% dos estudantes possuíam sintomatologia positiva para Transtorno Alimentares (TA). Os que apresentaram sintomatologia negativa para depressão, 16,1 % tinham sintomas positivos para TA. Estudantes do 1° ano apresentaram 20% de sintomatologia positiva para depressão, em comparação à 40% no grupo do 5° ano. Os sintomas positivos para TA estiveram presente em 20,7% dos estudantes do 1° ano 20,7 % e 25% em alunos do 5° ano. O principal fator associado no presente estudo foi a presença de tratamento psicológico ou psiquiátrico prévio (p=0,008), havendo, portanto, uma forte correlação entre a prevalência de sintomatologia para TA em estudantes de Medicina e a existência de tratamento psicológico ou psiquiátrico prévio. **CONCLUSÃO:** Devido ao impacto que os Transtornos Alimentares podem causar nos estudantes de Medicina, torna-se necessário a realização de mais estudos, testes de rastreio populacional e implementação de medidas de apoio ao grupo de acadêmicos afetados por essas patologias.

Palavras-chave: Anorexia Nervosa, Bulimia Nervosa, Depressão, Acadêmicos de Medicina

Projeto de Pesquisa: Avalição dos sintomas de transtornos alimentares em estudantes.

AVALIAÇÃO DO EFEITO DE *RHODIOLA ROSEA* E *WITHANIA SOMNIFERA* NA PERFORMANCE DE PRATICANTES DE EXERCÍCIO FÍSICO: UMA REVISÃO NARRATIVA

Laís Michela Rodrigues Sales Arruda[1]; Leandro de Albuquerque Medeiros[2]

[1]Estudante do Curso de Medicina da Escola de Saúde e Ciências da Vida; Bolsista PIBIC/UNICAP. beatriz.2018110110@unicap.br. [2]Professor do Curso de Farmácia da Escola de Saúde e Ciências da Vida. leandro.medeiros@unicap.br.

Apresentar uma contextualização geral sobre o uso de fitoterápicos na performance de praticantes de atividade física, em especial o uso de *Withania somnifera* e *Rhodiola rósea*, é o objetivo geral do trabalho, determinando assim uma definição com base teórica bibliográfica a partir da evolução terapêutica das plantas. A revisão bibliográfica narrativa foi a metodologia usada para o desdobramento da temática, que se fez através do método qualitativo e descritivo. Para a escolhas dos autores referenciados, foi feita uma pesquisa em bases de dados como PubMed/MEDLINE, LILLACS, SCIENCE DIRECT para o acesso a artigos. A formulação da lista de referências bibliográficas para uso foi feita seguindo um critério de análise do título e breve leitura do resumo de cada obra. Foi considerado materiais em português e inglês. A delimitação do período fica entre os últimos 18 anos. Os autores que serviram como base para a criação de uma discussão sobre *Withania somnifera* e *Rhodiola rósea*, provêm de uma grandeza de conhecimento da temática. O que, dessa forma, encarece o estudo e responde o problema de pesquisa definido inicialmente, promovendo diversas definições sobre os objetivos classificados.

Palavras-chave: Fitoterapia; Performance física; Práticas Integrativas e Complementares em Saúde.

Projeto de Pesquisa: Avaliação da eficácia e segurança de fitoterápicos com propriedades ergogênicas.

PERFIL CLÍNICO E EPIDEMIOLÓGICO DOS PACIENTES COM VALVULOPATIA REUMÁTICA ATENDIDOS EM SERVIÇO DE REFERÊNCIA NO ESTADO DE PERNAMBUCO

Laís Vanessa Pereira Carneiro[1]; Pedro Rafael Salerno[2]

[1]Estudante do Curso de medicina do Centro de Ciências Biológicas e Saúde; IC Voluntário. E-mail: laaiscarneiro@gmail.com

[2]Professor do Curso de medicina do Centro de Ciências Biológicas e Saúde; E-mail: pedro.salerno@unicap.br

JUSTIFICATIVA: A cardiopatia reumática (CR) é uma sequela pós-infecciosa da febre reumática que pode gerar sequelas crônicas no tecido cardíaco, incapacitantes e de elevada mortalidade. **OBJETIVO:** Identificar o perfil clínico e epidemiológico dos pacientes submetidos ou não à cirurgia acompanhados no ambulatório de valvulopatia em serviço de referência na cidade do Recife devido a complicações da CR durante o período de agosto de 2020 a agosto 2021. **MÉTODO:** Trata-se de um estudo descritivo, observacional com delineamento transversal e quantitativo realizado através da coleta dos dados em prontuário eletrônico. **RESULTADOS:** Dentre os 129 indivíduos elegíveis para a pesquisa, 75,2% eram do sexo feminino, com idade variando entre 21 e 74 anos (média = 48,71 anos). Em 57,4% dos pacientes apresentavam hipertensão arterial sistêmica e 48,8% possuíam insuficiência cardíaca que, de acordo com a classificação funcional do New York Heart Association, pode ser classificada em graus I (55,6%), II (27%), III (6,3%) e IV (11,1%). Em relação ao acometimento das valvas cardíacas, 49 dos indivíduos apresentam insuficiência mitral, 59 aórtica e 64 em valva tricúspide, 50 apresentaram estenose mitral, 24 aórtica e 5 em tricúspide. Quanto à avaliação física, 58,9% possuíam sopro cardíaco, 5,9% turgência jugular, 2,3% sinais de congestão pulmonar, 11,6% edema em membros inferiores e 0,8% alterações de ictus cordis. No exame de ecocardiograma transtorácico, 73,9% apresentavam dilatação de câmaras cardíacas, sendo 68,2% com acometimento em átrio esquerdo e 20,7% apresentavam hipertrofia, sendo 17,1% em ventrículo esquerdo. Além disso, 82,3% possuíam fração de ejeção maior que 50%. – VALVA -. Dentre todos, 88,4% foram submetidos a cirurgia em algum momento da vida. **CONCLUSÃO:** Há maior predominância no sexo feminino na faixa etária de maior produção econômica. Além disso, observa-se que as complicações clínicas da CR tem relação de acordo com a gravidade da doença e presença de comorbidades associadas.

Palavras-chave: cardiopatia reumática; infecções por retrovirodae; doenças das valvas cardíacas.

Projeto de Pesquisa: Perfil dos pacientes com valvulopatia reumática e os impactos da pandemia por Sars-CoV-2.

AVALIAÇÃO DA AUTOESTIMA DE MULHERES MASTECTOMIZADAS PÓS CÂNCER DE MAMA

Larissa Milena Santiago Dos Santos Gonçalves[1]; Teresa Cristina Da Costa Vieira [2]

[1]Estudante do Curso de Fisioterapia da Escola de Saúde e Ciências da Vida Bolsista (PIBIC UNICAP). E-mail: larissa.2019211411@unicap.br

[2]Professor do Curso de Fisioterapia da Escola de Saúde e Ciências da Vida; E-mail: teresa.vieira@unicap.br

Justificativa: O câncer de mama é causado pela multiplicação rápida e desordenada de células mamárias, geneticamente modificadas por um erro no aumento celular, as quais podem atingir várias regiões da mama ou até mesmo desloca-se para outros tecidos corporais. Dessa forma, existem várias opções de tratamento para o câncer de mama, dentre elas a mastectomia que resulta na mutilação da mama. Devido às cirurgias não conservadoras da mama, as mulheres têm um dano na imagem corporal e uma menor autoestima, resultantes de sequelas físicas e psicológicas, assim alterando a qualidade de vida e a sua autoimagem. **Objetivos:** Avaliar a autoestima de mulheres mastectomizadas pós câncer de mama. **Métodos:** Estudo observacional, descritivo, analítico, de corte transversal e de caráter quantitativo. A pesquisa foi realizada por meio de formulários eletrônicos postados em aplicativos através das redes sociais, para a coleta de dados utilizou-se instrumento para o perfil sociodemográfico e clínico das mulheres, a Escala de Rosenberg para avaliar a autoestima. **Resultados**: Amostra em estudo foi composta por 55 mulheres com idades entre 21 e 59 anos, 52,7% eram casadas ou em um relacionamento estável, 45,5% concluíram o ensino superior, 56,4% praticavam atividades físicas e dessas, 85,5% têm filhos, 21,8% são ex-fumantes, 76,4% realizaram a cirurgia há no máximo 5 anos e 70,9% das mulheres utilizaram tratamento complementar, E por fim, destacamos que 36,4% das mulheres fizeram fisioterapia após a cirurgia. A maioria das mulheres avaliadas apresentaram uma percepção positiva em relação a todos os itens da escala de autoestima. **Conclusão:** Após o câncer de mama as mulheres que realizaram mastectomia expressou um nível de autoestima moderada a elevada. É de suma importância as mulheres terem a AE elevada para que possam ser mais positivas e mais confiantes. É necessário que outras pesquisas sejam realizadas com uma maior quantidade de voluntárias.

Palavras-chave: câncer de mama; mastectomia; autoimagem.

Projeto de Pesquisa: Prevenção, avaliação e tratamento fisioterapêutico dos distúrbios vasculares periféricos em adultos e idosos.

COMBATE À COVID-19 NAS REDES SOCIAIS DO MINISTÉRIO DA SAÚDE: PANDEMIA E CIBERCULTURA

Laura Brito Barreto Maranhão[1]; Leila Karina de Novaes Pires Ribeiro[2]

[1]Acadêmica de Medicina da Escola de Ciências e Saúde da Vida; IC Voluntário. E-mail: laura.2018205400@outlook.com

[2] Professora de Medicina da Escola de Ciências e Saúde da Vida; E-mail: leila.ribeiro@unicap.br

Em dezembro de 2019, a doença do coronavírus (COVID-19) surgiu e se disseminou pelos continentes. Estratégias públicas de contenção viral foram necessárias e o Ministério da Saúde (MS) utilizou suas redes sociais como ferramenta de comunicação e educação em saúde sobre a pandemia. Frente a isso, a pesquisa analisou a cibercultura da página do MS na rede social *Facebook*, sob o enfoque da COVID-19 em 2021: *modus operandi* e temáticas discutidas. Para tal, realizou-se uma pesquisa qualitativa baseada no método etnográfico através da observação participante em 2022 com coleta de publicações de janeiro a dezembro de 2021, na página governamental.. As informações coletadas formaram um banco de dados no *Google Drive* com descrições textuais e capturas de tela de posts com posterior análise de conteúdo. Os resultados evidenciaram que 64% das postagens (767) do MS trataram da COVID-19. De janeiro a março, concentraram-se na atualização diária do número de casos e óbitos de forma estatística. De abril a dezembro, o foco foi a imunização e o formato de vídeo destacou-se. A atualização em arte estática foi substituída por um modelo de vídeo diário, o "Vacinômetro", quantificando doses vacinais aplicadas e distribuídas. Quadros foram inaugurados como a: desmistificação das *Fake News* ("FakexFato"), retirada de dúvidas ("FalaDoutor" e "OBrasilQuerSaber"). As conclusões apontam que apesar da diversidade na criação e utilização de estratégias de comunicação sobre a pandemia, ressalta-se a inconstância do padrão de legenda e identidade visual dentre as publicações. incluindo o uso de ferramentas inclusivas, como #PRACEGOVER, em que há descrição textual do ilustrado. Percebe-se, assim, um compromisso com a atualização estatística dos dados vacinais, casos e óbitos pela COVID-19, o que não se aplica aos aspectos gráficos da página, gerando uma ausência do sentimento de unidade.

Palavras-chave: SARS-CoV-2, Programas Governamentais, Comunicação, Política Pública.

Projeto de Pesquisa: "Saúde e cibercultura: soluções na rede. uma netnografia das redes sociais do Ministério da Saúde".

PERFIL EPIDEMIOLÓGICO DAS GESTANTES ATENDIDAS NO SETOR DE MEDICINA FETAL PARA REALIZAÇÃO DE ULTRASSONOGRAFIA MORFOLÓGICA NO SEGUNDO TRIMESTRE

Laura Mendes Rodrigues[1]; Alex Sandro Rolland de Souza[2]

[1] Estudante do Curso de Medicina da Escola de Saúde e Ciências da Vida da Universidade Católica de Pernambuco (UNICAP); Bolsista (PIBIC UNICAP). E-mail: laura.2019109211@unicap.br

[2] Professor do curso de medicina da Escola de Saúde e Ciências da Vida da Universidade Católica de Pernambuco (UNICAP); E-mail: alex.souza@unicap.br

Justificativa: para um melhor planejamento de práticas assistenciais para as gestantes, estudos são necessários para definir as principais variáveis sociodemográficas, biológicas, obstétricas e a frequência de anormalidades ultrassonográficas, possibilitando a identificação precoce de alterações morfológicas e efetivamente conduzi-las. **Objetivos:** identificar as variáveis sociodemográficas e biológicas e analisar as variáveis clínico obstétricas em gestantes submetidas a ultrassonografia morfológica. **Métodos:** realizou-se um estudo de corte transversal no Instituto de Medicina Integral Prof. Fernando Figueira (IMIP), localizado em Recife, Pernambuco, em dezembro/2019 a maio/2020. Foram incluídas gestantes entre a 20ª e 24ª semana, com gestação tópica e feto vivo. Foram calculadas médias e desvios padrão das variáveis numéricas e distribuição das frequências para as variáveis categóricas. **Resultados:** foram incluídas 44 gestantes com média de idade de 28,9 (±6,6) anos, 23 pacientes declararam-se pardas (82,1%), três declararam-se brancas (10,7%) e duas negras (7,1%). A média do índice de massa corpórea (IMC) foi de 26,85 (±7,3) kg/m^2. Foi observado que apenas quatro (13,3%) das pacientes apresentavam hipertensão arterial (HAS) e duas (6,6%) apresentavam D*iabetes Mellitus*. Em relação aos hábitos pessoais das pacientes, apenas uma relatou uso de tabagismo nesta gestação. Foi visto que a média da idade gestacional (IG) das pacientes foi de 22,3 (±0,9) semanas. Observou-se 12 pacientes (38,7%) com apenas uma paridade anterior, enquanto seis (19,3%) relataram dois ou três partos anteriores. A média do peso fetal estimado foi de 522 (±87,2) gramas. Antecedente de pré-eclâmpsia em gravidez anterior esteve presente em cinco pacientes (16,7%). **Conclusão**: o perfil das gestantes submetidas ao estudo morfológico fetal pode ajudar na identificação de pacientes de risco para malformações fetais, podendo esse exame ser limitado nos locais onde não há disponibilidade para sua realização universal.

Palavras-chave: gestantes; segundo trimestre; USG morfológica.

Projeto de Pesquisa: Caracterização espectrográfica do coração fetal pela ultrassonografia com doppler.

PREVALÊNCIA DE DISFUNÇÕES SEXUAIS NO PUERPÉRIO.

Laysa Palmira Nogueira de Aquino[1]; Valéria Conceição Passos de Carvalho[2]

[1]Estudante do Curso de Fisioterapia da Escola de Saúde e Ciências da Vida; Voluntaria PIBIC UNICAP. Email: laysa.nogueira22@gmail.com

[2]Professora do Curso de Fisioterapia da Escola de Saúde e Ciências da Vida; E-mail: valeriapassos@gmail.com.

Introdução: A Disfunção Sexual Feminina (DSF) é um tema muito relevante, que deve ser abordado desde o pré-natal, sua prevalência vem aumentando visto que as mulheres estão percebendo e relatando as disfunções que são acometidas e que podem trazer consequências no relacionamento da mulher e na sua autoestima. **Objetivo:** Descrever a prevalência de disfunções sexuais no puerpério. **Metodologia:** Estudo do tipo observacional descritivo e analítico, desenvolvido com 66 voluntárias, a coleta de dados foi realizada por meio digital, através de um formulário criado no Google Forms no período de fevereiro de 2022 a maio de 2022. Foi aplicado o questionário *Quociente Sexual Versão Feminina* (QS-F). Foi realizada uma análise descritiva e analítica para expor os resultados obtidos. Para análise das variáveis sociodemográficas segundo a DSF, foi aplicado o teste Qui-quadrado ou exato de Fisher, quando necessário e todas as conclusões foram tomadas ao nível de significância de 5%. **Resultados:** A idade média das voluntárias foi entre 18 a 44 anos, 87,9% são casadas ou em união consensual, 40,9% são de raça/ cor parda e 83,3% são religiosas. Para a composição da disfunção sexual foram classificadas com DSF, àquelas que obtiveram escore <=60. E dessa forma temos que a prevalência de DSF foi de 28,8% (n=19) com intervalo com 95% de confiança variando de 17,9% a 39,7%. a associação das DSF em relação às características sociodemográficas e não foi possível verificar associações estatisticamente significantes. **Conclusão:** O presente estudo evidenciou um percentual importante de mulheres jovens, no puerpério apresentando DSF, 9,1% com classificação ruim a desfavorável e uma prevalência de DSF foi de 28,8%, entretanto, não foi possível associar a presença de DSF com as variáveis sociodemográficas, o que sugere a necessidade de mais pesquisas com a inclusão de variáveis reprodutivas para a elucidação de outros fatores de risco no desenvolvimento das DSF em mulheres com o perfil da nossa amostra , ou seja, mulheres adultas jovens, na maioria são casadas ou vivem em união consensual, da raça parda e religiosa.

Palavras-chave: Perfil epidemiológico; Puerpério: Saúde da Mulher.

Projeto de Pesquisa: Perfil epidemiológico, avaliação, tratamento e prevenção das disfunções do assoalho pélvico em adultos

SOLUÇÃO DE PROBLEMAS E INTELIGÊNCIA LINGUÍSTICA: AUTOPERCEPÇÃO DE ESTUDANTES DE FONOAUDIOLOGIA.

Letícia Gabriele Silva de Santana[1]; Paulo Marcelo Freitas de Barros[2]

[1]Estudante do Curso de Fonoaudiologia da Escola de Saúde e Ciências da Vida; IC Voluntário Email: leticiagabrielessilva@gmail.com

[2]Professor do Curso de Fonoaudiologia e Medicina da Escola de Saúde e Ciências da Vida; E-mail: paulo.barros@unicap.br

Dentre os múltiplos tipos de inteligência estudados atualmente, pode-se destacar a inteligência linguística como uma das mais importantes para a interação social. O presente estudo exploratório documental quali quantitativo foi realizado na área da Saúde Coletiva a partir da análise de conteúdo em 12 portfólios de estudantes de Fonoaudiologia com descrições da autopercepção de inteligências. O objetivo foi estudar problemas e soluções relacionadas ao nível de inteligência linguística autorreferido incluindo o grau de necessidade delas, o nível de desenvolvimento pretendido e estratégias para aprimoramento. Com relação à pontuação de zero a 10 para o atual nível de inteligência linguística, oito foi a mais atribuída, estando presente em oito dos portfólios analisados (33,33%). Dentre as soluções possíveis para atingir o maior nível possível da inteligência linguística, as mais referidas foram: ler sobre o assunto 21,47 %, vivenciando mais com 21,47% e conhecendo-se mais representando 17,4%. Dentre as faixas etárias as quais os sujeitos consideraram ideais para atingir níveis máximos da inteligência linguística, as mais citadas foram: 26-30 anos correspondendo 45,45%; 31 a 35 anos representando 23,27%; 36 a 40 representando 18,18%. Ao verificar os exemplos sobre os possíveis uso dessa inteligência, foi possível evidenciar um predomínio de seu uso relacionado a práticas acadêmicas. Diante de tais achados, percebe-se a necessidade de aprofundarmos o estudo das inteligências na formação profissional incluindo o conhecimento delas, o autoconhecimento e um desenvolvimento prático efetivo para usufruirmos de uma sociedade com indivíduos que possam aumentar suas inteligências e construam melhores condições de resolver problemas.

Palavras-chave: 1. Avaliação, 2. Inteligência Linguística, 3. Atenção Básica

Projeto de Pesquisa: Solução de problemas e inteligência linguística: Autopercepção de estudantes de Fonoaudiologia.

PERFIL EPIDEMIOLÓGICO DE MULHERES PORTADORAS DA BEXIGA HIPERATIVA

Letícia Maria Lopes Nader de Azevedo[1]; Valéria Conceição Passos de Carvalho[2]

[1]Estudante do Curso de Fisioterapia da Escola de Saúde e Ciências da Vida: Voluntária PIBIC UNICAP E-mail: leticialopesnader@gmail.com

[2]Professora do Curso de Fisioterapia da Escola de Saúde e Ciências da Vida E-mail: valeriapassos@gmail.com

Introdução: A Bexiga Hiperativa é caracterizada pela presença do aumento da polaciúria, noctúria, urgência urinária e incontinência de urgência, e esta condição implica na qualidade de vida, afetando suas atividades de vida diárias e sociais. **Objetivo:** descrever o perfil epidemiológico de mulheres portadoras da Bexiga Hiperativa. **Metodologia:** Estudo do tipo observacional descritivo e analítico, o tamanho da amostra foi de 62 mulheres entre 18 a 55 anos. Sendo desenvolvido de forma digital, através de um formulário criado no Google Forms de outubro de 2021 a abril de 2022. A primeira etapa contou com o preenchimento dos dados sociodemográficos no formulário e em seguida a aplicação do *Consultation on Incontinence Questionnaire Overactive Bladder* (ICIQ-OAB). Foi realizada uma análise estatística descritiva e analítica, com a composição de gráficos e tabelas, cálculo de médias e todas as conclusões foram tomadas a um intervalo de confiança de 95% e valor de P<0,005 para a probabilidade associada aos testes estatísticos. **Resultados:** 12,9% das voluntárias avaliadas apresentavam queixas urinárias, sendo as principais queixas relatadas: perda urina ao esforço (25,0%) e dor ao urinar (25,0%), 21% afirmaram urinar entre 7 a 8 vezes por dia, 14,5% afirmaram urinar entre 9 a 10 vezes por dia e 14,5% afirmam urinar duas vezes no período da noite, 21,0% sentem ansiedade para ir ao banheiro ao sentir vontade de urinar e que 9,7% (n=6) sentem que a urgência em urinar prejudica a sua relação com o seu psicológico, com outras pessoas ou com sua produtividade. Ao associarmos a escala do ICIQ_OAB temos notas atribuídas ao grau de incômodo da frequência, noctúria, urgência e urge-incontinência evidenciando que o grau de incômodo aumenta com a gravidade do escore geral. O escore ICIQ-OAB foi maior, evidenciando maior comprometimento, entre aquelas que sentem ansiedade para ir ao banheiro ao sentir vontade de urinar quando comparadas às que não sentem (p-valor=0,009). **Conclusão:** O presente estudo evidenciou um impacto na qualidade de vida das mulheres portadoras da BH no que diz respeito às limitações físicas, psicológicas e medidas de gravidade. É importante ressaltar que o perfil da nossa amostra foi de mulheres jovens e com ensino superior completo, revelando que as disfunções no assoalho pélvico podem atingir qualquer faixa etária. Foi possível realizar a associação da presença da BH com os hábitos de vida, história reprodutiva, levantando a hipótese de que esse fator possa ser contribuinte para o desenvolvimento da BH, assim como a presença de queixas urinárias.

Palavras-Chave: 1. Bexiga Hiperativa, 2. Epidemiologia, 3. Saúde da Mulher.

Projeto de Pesquisa: Perfil epidemiológico, avaliação, tratamento e prevenção das disfunções do assoalho pélvico em adultos

PERFIL DE ESTRESSE E PADRÃO DE CONSUMO DE SUBSTÂNCIAS PSICOATIVAS ENTRE ESTUDANTES DE MEDICINA

Liana Batista de Farias Costa[1]; Moab Duarte Acioli[2]

[1]Estudante do Curso de Medicina do Centro de Saúde e Ciências da Vida; Bolsista PIBIC UNICAP. E-mail: lianabfc@gmail.com

[2]Professor do Curso de Medicina do Centro de Ciências da Saúde; E-mail: moab.acioli@unicap.br

Introdução: Os estudantes de medicina vivenciam um aumento progressivo de estresse ao adentrar em atividades práticas por serem expostos diariamente a prognósticos ruins, elevada carga horária e grande cobrança com relação ao conhecimento e rendimento acadêmico. Essa realidade contribui para a automedicação de psicofármacos e consumo de substâncias psicoativas, principalmente álcool, com a justificativa de aliviar o estresse. Existem, inclusive, evidências que apontam para uma maior taxa de abuso de substâncias nessa população. **Objetivo:** Pesquisar o padrão de consumo de substâncias psicoativas e a necessidade de intervenção entre estudantes de um curso de medicina. **Metodologia:** Estudo quantitativo, epidemiológico, observacional, analítico e ecológico, composto por amostra de conveniência formada por alunos de medicina de todos os semestres da Universidade Católica de Pernambuco. Foram aplicados o Teste de Triagem do Envolvimento com Álcool, Cigarro e outras Substâncias (ASSIST) e o Inventário de Sintomas de Estresse para Adultos de Lipp (ISSL), além de um questionário sociodemográfico. **Resultados e discussão:** A amostra foi composta majoritariamente por mulheres na faixa dos 21 aos 25 anos, com renda entre R$ 4.990,00 e R$ 14.970,00, solteiras, católicas não praticantes e cuja família reside em Recife e Região Metropolitana. Em média, 55,6% dos entrevistados relataram sintomas de estresse, sendo as fases de adaptação patológica mais encontradas no 1º e 5º ano. As quatro substâncias mais utilizadas pelos universitários do curso de medicina ao longo da vida são: álcool (91,2%), tabaco (42,9%), maconha (30,8%) e hipnóticos/sedativos (26,4%). O padrão de consumo de álcool e tabaco foi significativamente maior que a média nacional. O de maconha foi semelhante ao encontrado em outras universidades de medicina. Houve uma taxa significativa de consumo patológico de hipnóticos/sedativos no 5º ano de curso. **Conclusão:** De uma forma geral, o consumo de substâncias psicoativas aumentou ao longo do curso. Em alguns casos, observa-se um padrão de pico no início e no fim do curso, fases em que há mudanças de rotinas e demandas, e que coincidem com as maiores taxas de exaustão e resistência do estresse. É oportuno mais estudos que utilizem o questionário ASSIST nesse público-alvo.

Palavras-chave: transtornos relacionados ao uso de substâncias; estresse emocional; educação médica; consumo de álcool na faculdade.

Projeto de Pesquisa: Padrão de Consumo de Substâncias Psicoativas Entre Estudantes de Medicina

CONHECIMENTO DAS MULHERES ACERCA DOS SERVIÇOS DE SAÚDE PARA O ATENDIMENTO DE VÍTIMAS DE VIOLÊNCIA SEXUAL: FASE 2

Lílian de Fátima Alves Guedes[1]; Manuela Barbosa Rodrigues de Souza[2]

[1]Estudante do Curso de Medicina da Escola de Saúde e Ciências da Vida; Voluntário. E-mail: lilian.2017109535@unicap.br

[2]Professor do Curso de Medicina da Escola de Saúde e Ciências da Vida; E-mail:

A violência sexual contra a mulher é uma agressão cruel e persistente, definida pela Organização Mundial da Saúde (OMS) como todo ato sexual ou tentativa para obter ato sexual, investidas ou comentários sexuais indesejáveis contra a sexualidade de uma pessoa usando coerção. É um problema que desconhece barreiras culturais, classes sociais, níveis socioeconômicos e limitações individuais, podendo ocorrer em espaços privado ou público, e atingir mulheres de todas as faixas etárias. Segundo dados da OMS e parceiros, uma em cada três mulheres - cerca de 736 milhões de pessoas - é submetida à violência física ou sexual. No Brasil, ao longo da última década, 583.156 pessoas foram vítimas de estupro. Apenas no último ano, 66.020 boletins de ocorrência foram registrados, crescimento de 4,2% em relação ao ano anterior. A violência sexual causa danos relacionados ao bem-estar físico, a questões sexuais, reprodutivas, emocionais, mentais e sociais das mulheres agredidas. Desse modo, o setor saúde tem papel fundamental na atenção a essas mulheres. O presente estudo tem como objetivo apresentar os resultados da pesquisa sobre o nível de conhecimento das mulheres acerca dos serviços de atenção às mulheres em situação de violência sexual no Estado de Pernambuco, além de difundir conhecimentos sobre os protocolos de atendimento às vítimas, segundo as normas técnicas do Ministério da Saúde. Trata-se de estudo de pesquisa de opinião pública com participantes não identificadas, no qual foi aplicado um questionário online divulgado através das mídias sociais, no período de agosto de 2021 a janeiro de 2022, abrangendo convite a mulheres pernambucanas e com dezoito anos ou mais. A maior parte das participantes apresentou conhecimento de informações importantes relacionadas ao tema em questão, porém esse conhecimento mostrou-se limitado com relação a identificação dos serviços que são referência no atendimento a mulheres em situação de violência no estado de Pernambuco.

Palavras-chave: Violência; Mulheres; Saúde da mulher; Conhecimento.

Projeto de Pesquisa: Conhecimento Das Mulheres Acerca Das Políticas Públicas, Legislação E Atendimentos De Saúde Em Casos De Violência Sexual.

PROGRAMA NACIONAL DE IMUNIZAÇÃO E CIBERCULTURA: DESAFIOS ATUAIS PARA A COBERTURA VACINAL NO BRASIL

Lucas Cardeal Simão Ribeiro[1]; Leila Karina de Novaes Pires Ribeiro[2]

[1]Acadêmico de Medicina da Escola de Ciências e Saúde da Vida; IC Voluntário. E-mail: lucasribeirosimao@gmail.com

[2]Professora de Medicina da Escola de Ciências e Saúde da Vida; E-mail: leila.ribeiro@unicap.br

O Programa Nacional de Imunizações (PNI), coordenado pelo Ministério da Saúde (MS), de forma compartilhada com as secretarias estaduais e municipais de saúde, é uma das mais relevantes intervenções em saúde pública do mundo.. Criado em 1973, em sua trajetória de 48 anos, o PNI tem uma história de conquistas e desafios a ser contada. Com o sucesso do programa, muitas doenças tornaram-se desconhecidas, fazendo com que algumas pessoas não tenham noção da gravidade representada por elas, com consequente risco de reintrodução ou recrudescimento de doenças controladas ou já eliminadas no país. Nesse âmbito, no presente estudo, analisou-se a cibercultura na página oficial do Ministério da Saúde no *Facebook*, durante o ano de 2021, além de identificar problemas e soluções para a cobertura vacinal no Brasil. Trata-se de uma pesquisa qualitativa e netnográfica. Foram encontradas 25 publicações nos formatos de vídeos e fotos, onde os seguidores da página poderiam reagir com curtidas, comentários e compartilhamentos. Os temas das postagens abordavam a importância da atualização da caderneta vacinal, o sucesso do PNI como um dos maiores programas de vacinação do mundo, compras de imunizantes, cursos para qualificação de profissionais para agir nas vacinações, divulgação do aplicativo ConecteSUS e a compra do Complexo Industrial de Biotecnologia em Saúde da Fiocruz. A partir da análise de conteúdo dos dados, conclui-se que, apesar de o MS ter criado métodos para informar a população sobre a importância do Programa Nacional de Imunização, e suas estratégias, notou-se uma baixa recorrência de postagens acerca do tema, o que provavelmente se deu ao contexto pandêmico vivenciado no ano analisado pelo presente estudo. Isso fez com que a página do ministério abordasse de forma mais recorrente o novo coronavírus em detrimento de outras doenças imunopreviníveis, o que se configura um grande problema, uma vez que números demonstram o recrudescimento de doenças que antes já haviam sido controladas paralelamente ao aumento da desconfiança da população com as vacinas.

Palavras-chave: PNI, Imunização, Facebook.

Projeto de Pesquisa: “Saúde e cibercultura: soluções na rede. uma netnografia das redes sociais do Ministério da Saúde”

ACHADOS DO HEMOGRAMA EM CRIANÇAS SUSPEITAS OU CONFIRMADAS PARA COVID-19 INTERNADAS EM HOSPITAL DE REFERÊNCIA EM RECIFE

Lucas Japhet Valença Albuquerque[1]; Regina Coeli Ferreira Ramos[2]

[1]Estudante do Curso de Medicina do Centro de Ciências Biológicas e Saúde; IC Bolsista PIBIC/UNICAP. E-mail: lucas.2016206300@unicap.br

[2]Professora do Curso de Medicina do Centro de Ciências Biológicas e Saúde. E-mail: regina.ramos@unicap.br

JUSTIFICATIVA: Nas crianças acometidas com doenças oncológicas, a COVID-19 pode manifestar-se de forma grave e alterar preditores de morbidade. A identificação precoce do quadro e evolução nesta população, bem como a correlação com sua patologia se torna necessária para entender seu seguimento e desfecho clínico. **OBJETIVOS:** Descrever a variação do hemograma em crianças com doença oncológica confirmadas com COVID-19, comparando conforme diagnóstico primário; descrever o padrão do hemograma nas crianças com doença oncológica em vigência de radioterapia e/ou quimioterapia confirmadas com COVID-19. **MÉTODOS:** Estudo transversal, descritivo, observacional, retrospectivo do tipo coorte de crianças confirmadas para COVID-19 com idade entre 1 mês e 13 anos 11 meses e 29 dias, com mais de 4kg e internados no departamento de infectologia do Hospital Universitário Oswaldo Cruz no período de março/2020 até dezembro/2021. **RESULTADOS:** Analisados 947 crianças no estudo, 35(3,6%) com comprometimento imunológico sendo 17% portadores de imunodeficiência primária e 82% apresentavam doença oncológica diagnosticada previamente, sendo a Leucemia Linfoide Aguda (LLA) a mais prevalente com 33%. 57% são do sexo masculino e 43% do sexo feminino, com mediana de 75,8 meses de vida. Dentre eles, 34% residem na Região Metropolitana do Recife. 45% dos pacientes com RT-PCR ou sorologia positivas para COVID-19. 53% evoluíram com sintomas relacionados ao trato respiratório. 20% necessitaram de cuidados intensivos. Nenhum paciente apresentou anemia grave; 8% dos pacientes com LLA que tinham exames laboratoriais documentados apresentaram plaquetopenia <50.000/mm³. Quando comparado à contagem das células brancas, dois pacientes com LLA apresentaram leucopenia e com predomínio linfocitário. Em relação às provas inflamatórias, 5% apresentaram marcadores inflamatórios aumentados, como Ddímero e DHL. **CONCLUSÃO:** O cuidado adequado aos grupos especiais de pacientes quando infectados pelo novo coronavírus é fundamental em busca de melhores desfechos. Considerando a importância desse grupo de risco, este trabalho buscou entender um pouco mais o comportamento da COVID-19 nos pacientes pediátricos oncológicos.

Palavras-chave: covid-19; hemograma ; pediatria.

Projeto de Pesquisa: Perfil Clínico-Epidemiológico E Laboratorial De Crianças Suspeitas Ou Confirmadas Para Covid-19 Internadas Em Hospital De Referência Em Recife.

SOLUCIOLOGIA NA ATENÇÃO BÁSICA: INTERVENÇÕES PARA A DEPRESSÃO NO IDOSO

Luiz Vinicius de Lima Guido[1]; Alexandre Barbosa Beltrão[2]

[1]Estudante do Curso de medicina do Centro de Ciências da Saúde; IC Voluntário. E-mail: luiz.2017113180@unicap.br

[2]Professor do Curso de medicina do Centro de Ciências da Saúde; E-mail Alexandre.beltrao@unicap.br

Objetivos: Analisar intervenções da atenção primária à saúde, que buscam a solução para depressão em idosos presentes em artigos indexados publicados na área de saúde coletiva e literatura médica em bancos de dados científicos. Identificar os problemas e suas respectivas soluções, existentes na literatura científica referente à depressão em idosos na atenção básica. Determinar o nível de abrangência das intervenções segundo a soluciologia. Realizar análise qualitativa das soluções e as intervenções propostas pelos documentos. Evidenciar a viabilidade e efetividade das soluções propostas. **Métodos:** A presente pesquisa documental é quali-quantitativa sendo do tipo descritiva e analítica, buscando identificar soluções para a depressão senil no contexto da atenção primaria à saúde. Utiliza o método Revisão Sistemática. Para um maior rigor na seleção dos artigos e melhorar a qualidade da revisão sistemática é utilizada recomendação PRISMA. Foram utilizados bancos de dados científicos MEDLINE (PubMed), SciELO e LILACS, por meio de descritores registrados no sistema de Descritores em Ciências da Saúde (DECS), baseados em palavras-chave Primary Healthcare, Depression, Intervention, Solutions e Elderly. Foi realizada ampla pesquisa da literatura nacional e internacional publicadas nos últimos 5 anos. Foram incluídos filtros de publicações em português ou inglês. Do total de publicações 4144, foram analisados 10 artigos e o critério de seleção foi por aderência aos objetivos. **Resultados:** De modo geral, o tratamento apresenta maior concentração de intervenções 05 artigos, dando um destaque especial ao fator qualidade de vida citado em 20% dos artigos levantados. Em segundo, temos um equilíbrio entre as soluções que focam na prevenção e as intervenções na triagem/diagnóstico. As menores avaliações para as soluções ficaram concentradas nos documentos que apresentavam o diagnóstico como ponto principal da intervenção. As abrangências das intervenções receberam avaliações de 03, 05, 06, 07, 08 e 09. Resultando: Péssimo (0 documentos), Regular (1 documentos), Bom (5 documentos), Ótimo (3 documentos) e Excelente (0 documentos). **Conclusão:** Muitas das ferramentas estudadas podem ou já são aplicadas de alguma forma ao SUS sendo necessária a criação de cometêreis formados por profissionais de saúde e gestores públicos para avaliar a atualidade dessas ferramentas já existentes e a viabilidade das novas aqui descritas sempre buscando a melhor forma de utilizar a rede e os recursos disponíveis.

Palavras-chave: Atenção primaria, Depressão, Intervenção, Solução e Idoso

Projeto de Pesquisa: A solução como objeto de estudo: Análise documental em Cadernos de Atenção Básica - Saúde Mental

ESTUDO QUALITATIVO DA EXPERIÊNCIA DE GRUPOS BALINT NO CURSO MÉDICO: ANÁLISE DA TEMÁTICA E CONTEXTO DOS CASOS APRESENTADOS

Luíza Pereira Gomes Ferreira Tavares[1]; José Waldo Saraiva Câmara Filho[2]

[1]Estudante do Curso de Medicina do Centro de Ciências da Saúde; Bolsista (PIBIC UNICAP). E-mail: luiza.2017112002@unicap.br

[2]Professor do Curso de Medicina do Centro de Ciências da Saúde; E-mail: jwcamara@uol.com.br

É de conhecimento geral que através da escuta e novas reflexões os médicos alimentam o próprio senso de empatia. Dessa forma, o Grupo Balint reforça seu papel como facilitador na relação médico-paciente a partir da troca de experiências entre participantes de um mesmo nicho. Os fundamentos teóricos que regem o Grupo Balint visam contribuir para a formação de médicos generalistas enfatizando a capacitação psicológica através da análise da temática e dos contextos abordados centrada na pessoa visando facilitar os entraves encontradas na relação médico-paciente. O proposto trabalho objetivo analisar os temas e discussões trazidos nas reuniões além da contextualização das reais situações, identificação das motivações subjacentes ao relato e o desenvolvimento de "unidades de sentido" que compreendam as dificuldades experimentadas pelo aluno de Medicina e médicos já formados na relação com o paciente. O presente estudo de cunho qualitativo de natureza fenomenológica conta com a contribuição de 19 integrantes, incluindo médicos e alunos da graduação médica onde a coleta de dados foi realizada através de 18 reuniões gravadas e posteriormente transcritas no período correspondente entre 2020.1 e 2022.1. Em meio a análise dos relatos voluntários concedidos pelos alunos a cerca das variadas temáticas, pode-se caracterizar e agrupar as dificuldades na relação médico-paciente: (1) Vulnerabilidade, (2) Comunicação não efetiva, (3) Funcionalidade do sistema, (4) Fragilidade social e (5) Contratransferência. Estas categorias apontam situações de conflitos, inseguranças, receios e situações indesejadas sentidas por alunos e médicos. Dessa forma, os resultados agrupados em 05 "unidades de sentido" fomentam a necessidade do aprimoramento da experiência na relação médico-paciente entre alunos da graduação de Medicina e médicos formados através de um meio de comunicação que objetiva avaliar os impactos gerados na saúde mental dos participantes.

Palavras-chave: Grupos Balint; Relação médico-paciente; Estudante de medicina; Empatia.

Projeto de Pesquisa: Experiência de grupos Balint no curso médico: Impactos na saúde mental do estudante de medicina e sua relação com o paciente.

ANÁLISE DA EFICIÊNCIA DA ENCAPSULAÇÃO DE VITAMINAS DO COMPLEXO B EM NANOCARREADORES POR ESPECTROFOTOMETRIA ULTRAVIOLETA VISÍVEL

Luzilene Pereira de Lima[1]; Érico Muniz de Arruda Falcão[2]

[1]Estudante do Curso de Medicina do Centro Saúde e Ciências da Vida; Bolsista (PIBIC UNICAP). E-mail: luzilene.2020180550@unicap.br

[2]Professor do Curso de Medicina do Centro Saúde e Ciências da Vida. E-mail: erico.falcao@unicap.br

Úlcera é uma lesão na pele ou mucosa, onde há uma descontinuidade do epitélio. A fisiopatologia a classifica em quatro tipos: venosas, arteriais, causadas pelo diabetes e de pressão. O trabalho correspondeu a revisão de literatura e pesquisa laboratorial para a produção de um tratamento mais eficaz através do desenvolvimento de nanocarreadores com vitaminas do complexo B, com a finalidade do uso posterior na terapêutica tópica de úlceras venosas de membros inferiores. Visto que, as vitaminas do complexo B possuem propriedades que atuam na cicatrização tecidual. Assim, objetivou-se avaliar a eficiência da encapsulação de vitaminas do complexo B, sendo elas: piridoxina, folato e cobalamina pelos nanocarreadores através da espectrofotometria ultravioleta e visível (UV/Vis). Para tanto, foi realizado o preparo do hidrogel e pérolas com vitaminas do complexo B, na qual retirou-se parte e colocou água deionizada, coletando do sobrenadante as amostras analisadas em UV/Vis durante horários determinados. A etapa seguinte foi a realização dos testes de estabilidade (aquecimento e congelamento), com isso foi realizado novamente a coleta de alíquotas dos sobrenadantes do hidrogel e pérolas que passaram pelo estresse de temperatura. Antes dos testes de estabilidade o resultado se deu com picos de absorbância entre 250 e 370nm, o que se assemelha com a literatura pesquisada. Após os testes de estabilidade as vitaminas ainda continuaram sendo liberadas no meio aquoso, porém em proporção bem inferior. É importante destacar que o hidrogel demonstrou um sistema de liberação gradual e crescente, de acordo com o tempo de coleta das amostras. Enquanto as pérolas tiveram uma liberação de vitaminas no meio de forma errática e não tão regular quanto o hidrogel. Vale salientar, que a concentração final de vitaminas foi maior no hidrogel e nas pérolas que não passaram pelos testes de estabilidade, sendo que o hidrogel teve a maior concentração final de vitaminas do complexo B, pois a amostra do mesmo antes dos testes de estabilidade teve a absorbância maior.

Palavras-chave: úlceras venosas; vitaminas do complexo B; espectrofotometria ultravioleta e visível.

Projeto de Pesquisa: Desenvolvimento de nanocarreadores de vitaminas do complexo B para uso na terapêutica tópica de úlceras venosas de membros inferiores.

DESFECHOS MATERNOS APÓS CIRURGIA FETAL A CÉU ABERTO PARA CORREÇÃO DE MENINGOMIELOCELE, EM UM HOSPITAL DO NORDESTE BRASILEIRO NO PERÍODO DE 2014 A 2022

Marcela Maria Cavalcanti Lira[1]; Alex Sandro Rolland Souza[2]

[1] Estudante do Curso de medicina da Escola de Saúde e Ciências da Vida da Universidade Católica de Pernambuco (UNICAP); PIBITI CNPq. E-mail: marcela.2019109276@unicap.br

[2] Professor da Escola de Saúde e Ciências da Vida da Universidade Católica de Pernambuco (UNICAP); E-mail: alex.souza@unicap.br

Justificativa: a meningomielocele (MMO) é um dos defeitos do tubo neural (DNT) mais comum e com potencial risco de complicações. Diante disso, atualmente, existem procedimentos intervencionistas para corrigir esse defeito antes mesmo do nascimento e assim, diminuindo eventuais sequelas ao nascimento. Porém, esses métodos possuem riscos maternos e fetais que precisam ser avaliados. **Objetivos:** descrever os resultados maternos após a correção de MMO em cirurgias fetais a céu aberto, em um hospital do nordeste brasileiro, no período de 2014 a 2022. **Métodos:** trata-se de um estudo coorte retrospectivo realizado no Instituto de Medicina Integral Prof. Fernando Figueira (IMIP), no período de agosto/2014 a junho/2022. Foram incluídas gestantes entre 19 e 26 semanas, com gestação tópica, única e feto vivo, que realizaram a cirurgia fetal a céu aberto com técnica modificada. Foram colhidos dados maternos e cirúrgicos, os quais foram descritos por meio de medidas de tendência central e dispersão, além das frequências. **Resultados:** foram incluídas 43 gestantes. Dentre essas, obteve-se uma média de idade de 28 ± 6,3 anos, prevaleceram gestantes pardas (n=26; 60,5%) e que não apresentavam comorbidades prévias (n=34; 81,0%). Diante dos dados gestacionais, a idade gestacional média foi de 24,0 ± 0,5 semanas, a média do comprimento do colo uterino foi de 34,8 mm (±5,5), a localização placentária posterior (n=24; 57,1%) foi a mais prevalente, e a presença de doenças gestacionais ocorreu em 16,7% (n=7) das pacientes. Em relação as principais complicações maternas graves pós-operatórias evidenciaram que 35% (n=14) possuíram rotura prematura das membranas ovulares (RPMO), 8,1% (n=3) evoluíram com descolamento prematuro da placenta (DPP), 10,8% (n=4) com corioamnionite, 35,1% (n=13) com trabalho de parto prematuro (TPP), 70,3% (n=26) com parto prematuro e 10,8% (n=4) tiveram rotura uterina. **Conclusão:** houve uma frequência considerável de complicações maternas graves no pós-operatório, sendo necessário não negligenciar essa condição e analisar o risco benefício em relação à saúde materna e fetal diante da cirurgia intra útero. Para isso, o estudo em questão enfatiza a importância da realização de mais pesquisas para garantir o aprimoramento de técnicas e a garantia de melhor prognóstico materno e fetal.

Palavras-chave: cirurgia; malformações fetais; meningomielocele.

Projeto de Pesquisa: Caracterização espectrográfica do coração fetal pela ultrassonografia com doppler.

ESTUDO QUALITATIVO DA EXPERIÊNCIA DE GRUPOS BALINT NO CURSO MÉDICO: ANÁLISE DO CONTEÚDO DE DISCUSSÃO, REFLEXÃO E CONCLUSÃO DOS CASOS APRESENTADOS

Maria Clara Nogueira Borges de Melo[1]; José Waldo Saraiva Câmara Filho[2]

[1]Estudante do Curso de Medicina do Centro de Ciências da Saúde; Bolsista (PIBIC UNICAP); E-mail: maria.2017206038@unicap.br

[2]Professor do Curso de Medicina do Centro de Ciências da Saúde; E-mail: jwcamara@uol.com.br

O grupo Balint criado por Michael Balint em 1970 objetiva promover debates acerca da relação médico-paciente. Nas escolas de saúde, essa temática está cada vez mais presente e a sua importância está ligada à necessidade de desenvolver discussão relacionados aos conflitos, medos, frustrações e situações de estresse em que os médicos passaram, especialmente nos momentos iniciais da carreira, como acadêmicos. Busca-se elaborar estratégias para melhoria da comunicação dos médicos e estudantes de medicina com pacientes e familiares, focando na humanização do cuidado ao entender a pessoa como um todo e não apenas a doença. Na Universidade Católica de Pernambuco, funciona o grupo, formado por estudantes de medicina e médicos formados na instituição, mediados por um coordenador. O presente estudo buscou analisar o conteúdo das discussões dos casos trazidos nas reuniões dos grupos Balint ao longo de 2020.1 a 2022.1, contextualizando as situações nas quais os casos foram apresentados e propondo identificar as emoções e sentimentos trazidos a partir das narrativas vivenciadas por cada estudante durante a vida profissional ou acadêmica. Desse modo, estabelecendo espaço para elaborar estratégias de resolução para as dificuldades pontuadas. Trata-se de estudo de formato qualitativo e conta com a participação voluntária de 19 participantes do grupo Balint Unicap, a partir da análise dos relatos que foram gravados via plataforma Google Meet. Em meio a uma pluralidade de temas discutidos, em um total de 18 relatos de casos, foram agrupados para o estudo quatro categorias temáticas: desmoralização, contratransferência negativa, impotência e constrangimento. Estes mostraram-se como aspectos motivadores para as angústias referidas pelos participantes e como pontos iniciais para as discussões acerca dos sentimentos trazidos. Explorar aspectos, através de questionamentos e reflexões, a partir de opiniões diversas, mostrou-se positivo ao tornar possível mudanças de posturas e perspectivas na relação médico-paciente.

Palavras-chave: Grupos Balint; Impotência; Relação médico-paciente.

Projeto de Pesquisa: Experiência de grupos Balint no curso médico: Impactos na saúde mental do estudante de medicina e sua relação com o paciente.

PERFIL CLÍNICO E EPIDEMIOLÓGICO DE INDIVÍDUOS ACOMETIDOS POR DISFUNÇÕES NEUROLÓGICAS EM UM SERVIÇO DE FISIOTERAPIA NA CIDADE DE RECIFE.

Maria Eduarda Almeida Goes da Silva [1]; Cristiana Machado da Rosa e Silva Almeida[2]

[1]Estudante do Curso de Fisioterapia do Centro de Ciências da Saúde; IC bolsista. E-mail: Maria.2020131458@unicap.br

[2]Professor do Curso de Fisioterapia do Centro de Ciências da Saúde; E-mail: Cristiana.machado@unicap.br

Introdução: As doenças que mais afetam os adultos, provocando incapacidade são Acidente Vascular Encefálico (AVE), Alzheimer, doenças inflamatórias do SNC, Doença de Parkinson (DP), trauma crânio encefálico (TCE), esclerose múltipla, entre outros. **Objetivo:** Conhecer o perfil clínico e epidemiológico dos pacientes acometidos por disfunções neurológicas atendidos no serviço de fisioterapia de uma Universidade na Cidade de Recife-PE. **Metodologia:** Estudo descritivo, observacional, transversal e retrospectivo, que foi realizado nos Laboratórios Especializados em Fisioterapia da UNICAP - Corpore Sano, localizado em Recife-PE, com 427 prontuários analisados. **Resultado:** Observou um predomínio de pacientes com Acidente Vascular Encefálico, mais frequente em homens, com idade média de 48,9 anos, casados, aposentados e/ou desempregados, oriundos da Região Metropolitana do Recife. Nas patologias associadas, prevaleceu a hipertensão arterial sistêmica, além do Diabetes Melitus. A maioria apresentou distúrbios motores como principal queixa, hipertonia espástica e hemiparesia ou hemiplegia. **Conclusão:** Considera-se que o estudo foi importante para conhecer o perfil dos pacientes neurológicos no referido serviço e refletir sobre o processo de recuperação funcional e o papel essencial da fisioterapia neurofuncional no acompanhamento desses indivíduos que necessitam recuperar sua funcionalidade. Mais do que isso, pesquisas epidemiológicas são úteis para expor os principais problemas e características de uma determinada população e produzem maior clareza para refletir e planejar ações efetivas em todos os níveis de atenção à saúde.

Palavras-chave: Manifestações neurológicas, Perfil epidemiológico, Fisioterapia

Projeto de Pesquisa: Recuperação funcional de pacientes com manifestações neurológicas

DESFECHOS FETAIS E NEONATAIS APÓS CIRURGIA FETAL A CÉU ABERTO PARA CORREÇÃO DE MENINGOMIELOCELE NO PERÍODO DE 2014 A 2022

Maria Eduarda Chagas Ferreira de Sá[1]; Alex Sandro Rolland de Souza[2]

[1]Estudante do Curso de Medicina da Escola de Saúde e Ciências da Vida da Universidade Católica de Pernambuco (UNICAP); Bolsista PIBITI CNPq. E-mail: dudachagass@outlook.com

[2]Professor do Curso de Medicina da Escola de Saúde e Ciências da Vida da Universidade Católica de Pernambuco (UNICAP); E-mail: alex.souza@unicap.br

Justificativa: a meningomielocele (MMC) é uma malformação congênita de alta incidência mundial caracterizada pelo fechamento incompleto do tubo neural, repercutindo no desenvolvimento neuropsicomotor do recém-nascido. Atualmente, a cirurgia fetal aberta para correção da MMC melhora o prognóstico neonatal. **Objetivos:** descrever os resultados fetais e neonatais após a correção de meningomielocele (MMC) por cirurgia fetal aberta, em um hospital de referência do nordeste brasileiro. **Métodos:** um estudo observacional do tipo coorte histórica, retrospectivo, foi realizado no período de dezembro 2014 a junho 2022. Foram incluídas 43 gestantes entre 19 e 26 semanas, com gestação tópica, única e feto vivo submetidas a cirurgia à céu aberto para correção da MMO. Foram excluídas as pacientes que não concordaram com o procedimento, as que tinham dados insuficientes no prontuário médico e as que ainda não tiveram o parto. A cirurgia foi realizada utilizando uma técnica modificada com histerotomia reduzida variando de 3,5 a 6,0 cm. Para a análise descritiva, foram calculadas medidas de tendência central e de dispersão para variáveis numéricas e frequências para variáveis categóricas. **Resultados:** foram incluídas 43 gestantes que realizaram a cirurgia intrauterina a céu aberto. Com relação aos dados cirúrgicos fetais, em 72,1% dos pacientes foi realizado o fechamento dural, uma paciente apresentou rotura da MMC (2,3%) e uma apresentou bradicardia fetal no intraoperatório (4,7%). Além disso, 40% dos 30 neonatos analisados tiveram admissão em UTI e 15% dos 40 verificados tiveram óbito fetal, sem nenhum óbito neonatal. Foi constatado um aborto dentre 41 pacientes (2,4%) e um paciente dos 14 analisados apresentou deiscência de sítio cirúrgico (7,1%). **Conclusão:** apesar das baixas taxas de complicações intraoperatórias, houve uma taxa alta de óbitos fetais. Além disso, o estudo reafirma a importância de dar continuidade às pesquisas, a fim de expandir as estatísticas e aprofundar a análise sobre os desfechos fetais e neonatais decorrentes da cirurgia aberta intraútero para correção de MMC.

Palavras-chave: Meningomielocele; Cirurgia; Malformação congênita; Ultrassonografia pré-natal; Conversão para cirurgia aberta; Diagnóstico intraútero.

Projeto de Pesquisa: Caracterização espectrográfica do coração fetal pela ultrassonografia com doppler.

PERFIL CLÍNICO-EPIDEMIOLÓGICO DE PACIENTES ADULTOS PORTADORES DE COMUNICAÇÃO INTERVENTRICULAR ATENDIDOS EM SERVIÇO TERCIÁRIO DE REFERÊNCIA EM CARDIOLOGIA NO RECIFE

Maria Eduarda Queiroz de Albuquerque; Pedro Rafael Salerno[2]

[1]Estudante do Curso de Medicina do Centro Ciências Biológicas e da Saúde; IC Voluntário. E-mail: maria.2017113190@unicap.br

[2]Professor do Curso de Medicina do Centro Ciências da Saúde; E-mail: Pedro.salerno@unicap.br

JUSTIFICATIVA a Comunicação Interventricular (CIV) é definida como sendo a ausência de tecido septal, o qual permite a comunicação entre os ventrículos. Pesquisas recentes atribuem as comunicações interventriculares como o principal tipo de cardiopatia congênita no adulto e, observou-se que mesmo as pequenas CIVs, quando não tratadas na infância, possuem elevada probabilidade de precisarem ser submetidas à abordagem cirúrgica na idade adulta **OBJETIVOS** Identificar o perfil clínico-epidemiológico dos pacientes portadores de CIV atendidos no serviço de referência em Cardiologia. **MÉTODOS** optou-se pelo delineamento observacional descritivo, transversal e quantitativo dos prontuários eletrônicos de pacientes com CIV atendidos no Ambulatório de Cardiopatias Congênitas do Adulto do PROCAPE entre 2016 e 2021. **RESULTADOS** foram incluídos dados de 90 pacientes com CIV atendidos no ambulatório em questão. Dos quais 45 foram operados (46,7%), sendo 34 (45,3%) portadores de CIV pura, estes não possuem associação com outras cardiopatias congênitas. As valvopatias foram as mais prevalentes nos diagnósticos secundários, estando presentes em 38 (42,2%) dos 90 pacientes. Somado a isso, 10 (11,1%) tinham sinais de HAP e 5 com diagnóstico de Síndrome de Eisenmenger. Hipertensão arterial sistêmica (26,7%) e as arritmias (7,8%) também foram frequentes e apontam para a necessidade de atendimento multidisciplinar em centro terciário. Além de necessitarem de terapêutica específica, podem comprometer hemodinamicamente a evolução da cardiopatia de base. Em relação ao número de consultas nos últimos 12 meses, 67 (74,5%) dos pacientes não tiveram nenhuma consulta ambulatorial. **CONCLUSÕES** a CIV é uma das cardiopatias mais frequentes na criança e é menos comum no adulto, pois o diagnóstico é feito mais na faixa etária pediátrica, o que proporciona uma boa evolução a médio e longo prazo. Os defeitos residuais e a necessidade de reintervenções são pouco frequentes, o que proporciona boa qualidade de vida.

Palavras-chave: Defeitos do Septo Interventricular; Pesquisas sobre Atenção à Saúde, Hipertensão Arterial Pulmonar

Projeto de Pesquisa: Cardiopatias Congênitas em adultos: contexto de pacientes atendidos em serviço terciário de referência em Cardiologia na cidade do Recife

CARACTERIZAÇÃO DAS OCORRÊNCIAS DE VIOLÊNCIA CONTRA A MULHER NOTIFICADOS NA REGIÃO SUDESTE DO BRASIL: FASE 2

Maria Izabela Aguiar dos Santos[1]; Manuela Barbosa Rodrigues de Souza[2]

[1]Estudante do Curso de Medicina da Escola de Saúde e Ciências da Vida; Voluntária. Email: maria.2019109294@unicap.br

[2]Professora do Curso de Medicina da Escola de Saúde e Ciências da Vida; Email: manuela.souza@unicap.br

Introdução: A Covid-19 é uma infecção respiratória causada pelo SARS-CoV-2, que foi declarada como uma pandemia no ano de 2020, ocasionando milhões de mortes no mundo todo. Além disso, impactou profundamente a vida em sociedade, ocasionando o isolamento social e o aumento da violência doméstica e familiar contra a mulher, sendo considerada uma pandemia dentro da pandemia. **Objetivo:** caracterizar as ocorrências de violência contra a mulher notificadas na Região Sudeste, epicentro da pandemia no Brasil. **Métodos:** foi realizado um estudo descritivo, transversal e quantitativo baseado nos registros do Sistema Nacional de Notificação e Agravos (SINAN), disponíveis pelo Departamento de Informática do Sistema Único de Saúde (DATASUS), na Região Sudeste entre 2020-2021, anos que correspondem a pandemia do COVID-19 no Brasil e que possuem dados disponíveis no SINAN. Para descrever as características das notificações de violência, foram analisadas as variáveis faixa etária, cor/raça, escolaridade, grau de parentesco com o agressor e local de ocorrência. **Resultados:** No período estudado, foram notificados 189.973 casos de violência interpessoal/autoprovocada contra a mulher no SINAN, referentes aos dados da região Sudeste. Deste total, observou-se que a maior prevalência de vítimas eram adultas jovens com idade entre 20-29 anos (25,87%), se autodeclararam brancas (41,52%) e tinham Ensino Médio completo (13,74%) e sofriam violência no ambiente doméstica praticada por parceiro íntimo (companheiro e ex-companheiro). **Conclusão:** São necessários novos estudos sobre o impacto da pandemia nos indicadores de violência contra a mulher bem como uma maior mobilização social e estatal para enfrentamento deste problema, de modo a garantir equidade e seu direito de viver sem violência.

Palavras-chave: Violência contra a mulher; Covid-19; Sistemas de Informação em Saúde

Projeto de Pesquisa: Conhecimento das mulheres acerca das políticas públicas, legislação e atendimentos de saúde em casos de violência sexual.

PERFIL CLÍNICO E EPIDEMIOLÓGICO DOS PACIENTES COM VALVULOPATIA REUMÁTICA ATENDIDOS EM SERVIÇO DE REFERÊNCIA NO ESTADO DE PERNAMBUCO

Maria Jakiciane Bezerra Souza[1]; Pedro Rafael Salerno[2]

Estudante[1] do Curso de medicina do Centro de Ciências Biológicas e Saúde; IC Voluntário. E-mail: maria.2017131026@unicap.br

Professor[2] do Curso de medicina do Centro de Ciências Biológicas e Saúde; E-mail: pedro.salerno@unicap.br

JUSTIFICATIVA: A cardiopatia reumática é uma sequela pós-infecciosa da febre reumática que pode gerar sequelas crônicas no tecido cardíaco, incapacitantes e de elevada mortalidade. **OBJETIVO:** Identificar o perfil dos pacientes submetidos ou não à cirurgia acompanhados no ambulatório de valvulopatias em serviço de referência na cidade do Recife devido a complicações da CR durante o período de agosto de 2020 a agosto 2021 da pandemia por SARS-CoV-2. **MÉTODO:** Trata-se de um estudo descritivo, observacional com delineamento transversal e quantitativo realizado através da coleta dos dados em prontuário eletrônico. **RESULTADOS:** O estudo observou que a taxa de consultas dos pacientes em acompanhamento em agosto de 2020 foi de 25,1%, sendo esse número 11,4% em dezembro e 9,8% em agosto de 2021. O Tempo entre uma consulta e outra aumentou, sendo assistidos apenas 7,8% dos pacientes em menos de 6 meses, onde a grande maioria dos atendimentos foram realizados entre 6 meses e 1 ano (47,2%). Foi visto que dos 129 pacientes, 13 indivíduos compareceram à consulta num período de 90 dias, sendo esse número menor nos meses posteriores. Em relação a profilaxia 99,2% dos pacientes referem ter realizado com penicilina benzatina e 0,8% a fizeram com penicilina V, porém, 20,1% dos pacientes não deram continuidade ao tratamento. No tocante às dificuldades enfrentadas, do total de 129, 6,2% dos pacientes afirmaram terem sido infectados pelo coronavírus, 38,8% tiveram piora do quadro clínico pré-existente e 20,2% necessitaram de internamento no serviço. Não obstante, 11,6% dos indivíduos precisaram de cirurgia durante o período estudado. **CONCLUSÃO:** Ficou evidenciado por meio dos dados obtidos que a pandemia causada pela COVID-19 interferiu de forma significativa no acompanhamento dos pacientes com febre reumática, fazendo com que houvesse, em muitos casos, piora no quadro clínico base, afetando não só a qualidade de vida do doente, mas também incidindo sobre a evolução da doença e seu prognóstico.

Palavras-chave: cardiopatia reumática; infecções por coronavírus; infecções por retroviridae.

Projeto de Pesquisa: Perfil dos pacientes com valvulopatia reumática e os impactos da pandemia por Sars-CoV-2.

QUALIDADE DE VIDA DE CUIDADORES DE PESSOAS COM DISFUNÇÕES NEUROLÓGICAS DURANTE A PANDEMIA DO *CORONAVIRUS DISEASE-19*

Maria Luísa Nunes Coutinho[1]; Ana Karolina Pontes de Lima[2]

[1]Estudante do Curso de Fisioterapia da Escola de Saúde e Ciências da vida; Bolsista PIBIC UNICAP. E-mail: maria.2018170136@unicap.br

[2]Professora do Curso de Fisioterapia, da Escola de Saúde e Ciências da Vida; E-mail: ana.lima@unicap.br

Introdução: Um paciente que possui disfunção neurológica comumente tem alto grau de incapacidade e necessita de cuidados a longo prazo. A pandemia causada pelo coronavírus SARS-cov-2 repercutiu na qualidade de vida (QV) do cuidador por conta do desgaste físico e emocional que decorre de fatores como temor de adoecer e transmitir ao paciente. **Objetivo:** Avaliar a QV de cuidadores de pessoas com disfunções neurológicas durante a pandemia do Coronavirus Disease-19. **Metodologia:** Estudo do tipo observacional descritivo com tamanho de amostra estimado por conveniência de acordo com o quantitativo de crianças e adolescentes e adultos atendidos nos Laboratórios da Universidade Católica de Pernambuco que necessitam de um cuidador. Um questionário no formulário Google Forms foi aplicado com perguntas estruturadas para obtenção do perfil socioclínico dos cuidadores e pacientes, bem como dados demográficos. Para avaliar a QV foi utilizado o WHOQOL-Bref que é um instrumento onde estão contidas 26 questões divididas em quatro domínios: físico, psicológico, relações sociais e meio ambiente. **Resultados:** A amostra final da pesquisa foi composta por dez cuidadoras, com faixa etária entre 23 e 54 anos e todas do sexo feminino. Com relação ao tipo de doença que demandam cuidados, é predominante a presença de paralisia cerebral (50%; n=5). Em relação aos escores obtidos nos diferentes domínios avaliados pelo WHOQOL-Bref, foi observado escore mais elevado no domínio psicológico (14,93). Já o domínio que foi mais afetado, diz respeito ao meio ambiente (11,30). **Conclusão:** O presente estudo indicou uma predominância do sexo feminino, com diversos níveis de escolaridade e que na grande maioria dos casos trabalhavam no lar. Em relação à QV, o instrumento WHOQOL-Bref evidenciou uma avaliação com scores na média e níveis mais altos no domínio psicológico e mais baixos no domínio ambiental.

Palavras-chave: Qualidade de vida; Pandemia; COVID-19.

Projeto de Pesquisa: Métodos e Técnicas de Avaliação nas disfunções do Sistema Nervoso Central e Periférico.

AVALIAÇÃO DA FORÇA DO MÚSCULO BICEPS BRAQUIAL APÓS INIBIÇÃO POSICIONAL

Maria Victória Remígio Tiné[1]; Paulo Henrique Altran Veiga[2]

[1]Estudante do Curso de Fisioterapia da Escola de Saúde e Ciências da Vida; IC Bolsista. E-mail: E-mail: maria.2019213588@unicap.br

[2]Professora do Curso de Fisioterapia da Escola de Saúde e Ciências da Vida; E-mail: paulo.veiga@unicap.br

INTRODUÇÃO: A síndrome dolorosa miofascial é uma disfunção musculoesquelética e está associada aos pontos gatilhos miofasciais (PGs). Os PGs consistem em pontos sensíveis que causam dor, diminuição da flexibilidade muscular, fraqueza muscular e reduzem a qualidade de vida do indivíduo. Na fisioterapia existem varias técnicas para o tratamento dos PGs, como é o caso da Terapia de Liberação Posicional que usa de uma posição de conforto especifica para solucionar o problema. OBJETIVOS: Este estudo teve como objetivo comparar a força muscular antes e após a aplicação da Terapia de Liberação Posicional. METODOLOGIA: O estudo foi de caráter quasi experimental com ensaio clínico transversal, composto por quarenta indivíduos, com idades entre 18 a 30 anos, que apresentaram pontos gatilhos miofasciais no músculo bíceps braquial. RESULTADOS: Nos resultados observou-se que houve um aumento estatisticamente significativo na força muscular do bíceps braquial após a aplicação da TLP, apresentando um $p < 0,05$. CONCLUSÃO: Diante dos resultados obtidos evidencia-se que a TLP é uma técnica eficaz e benéfica, podendo ser utilizada para aumentar a força do músculo.

Palavras-chave: Bíceps Braquial. Inibição Posicional. Terapia de Liberação Posicional. Força Muscular.

Projeto de Pesquisa: influência da liberação miofascial superficial e profunda na força muscular

AVALIAÇÃO DA QUALIDADE DO SONO DE MULHERES MASTECTOMIZADAS PÓS CÂNCER DE MAMA

Maria Vitoria dos Santos Silva; Teresa Cristina da Costa Vieira[2]

[1]Estudante do Curso de fisioterapia da Escola de Saúde de Ciências da Vida; Bolsista (PIBIC UNICAP, PIBIC CNPq ou PIBITI CNPq) ou IC Voluntário. E-mail: maria.2019211467@unicap.br

[2]Professor do Curso de fisioterapia da Escola de Saúde e Ciências da Vida; E-mail: teresa.vieira@unicap.br.

Introdução: O câncer de mama é a causa mais frequente de morte na população feminina e esses óbitos ocupam o primeiro lugar no país, tal doença desencadeia muitos sintomas decorrentes de momentos estressantes e seu tratamento traz consequências sociais e emocionais. O sono é diretamente afetado devido a todo o processo da enfermidade. **Objetivo:** Avaliar a qualidade do sono de mulheres mastectomizadas após o câncer de mama. Metodologia: O tipo de estudo é observacional, descritivo, analítico, de corte transversal e de caráter quantitativo. Critérios de inclusão: mulheres mastectomizadas pós câncer de mama na faixa etária de 18 a 59 anos e que concordassem e assinassem o Termo de consentimento livre esclarecido. Critérios de exclusão: Mulheres com linfedema em membro superior, com reconstrução mamária e com algum distúrbio que impossibilitasse de responder o formulário eletrônico. Foram aplicados o questionário clínico e sociodemográfico e o Índice de Pittsburgh (PSQI). **Resultados:** Amostra de 130 participantes. A má qualidade do sono prevaleceu em mulheres na faixa etária de 41 a 50 anos, raça/cor branca, casadas, ensino superior completo ou incompleto, com filhos, profissionalmente ativas, que praticam atividade física às vezes, que fizeram fisioterapia após a cirurgia, que realizaram a mastectomia unilateral e esvaziamento axilar, trataram com quimioterapia e a radioterapia e com até 5 anos de cirurgia. Se tratando do PSQI, 9,2% apontaram um sono “bom”, 46,9% sono “ruim” e 43,8% distúrbio do sono. E a ocorrência de distúrbio do sono é mais comum nas mulheres profissionalmente inativas. **Conclusão:** A escassez de estudos na literatura foi um fator restritivo na presente pesquisa. Contudo, sabendo que a má qualidade do sono interfere de forma negativa na vida dessas mulheres, mais estudos na área se fazem necessários para contribuir nas intervenções com embasamento científico.

Palavras-chave: Neoplasias da mama; Mastectomia; Transtornos do Sono-Vigília.

Projeto de Pesquisa: Prevenção, avaliação e tratamento fisioterapêutico dos distúrbios vasculares periféricos em adultos e idosos.

“SOLUÇÃO DE PROBLEMAS E INTELIGÊNCIA EMOCIONAL: AUTOPERCEPÇÃO DE ESTUDANTES DE MEDICINA. ”

Mariana Acioly Cavalcanti de Albuquerque[1]; Paulo Marcelo Freitas de Barros[2]

[1]Estudante do Curso de Medicina da Escola de Saúde e Ciências da vida/ Unicap; Bolsista (PIBIC UNICAP, PIBIC CNPq ou PIBITI CNPq) ou IC Voluntário. E-mail: marianacioly4@gmail.com

[2]Professor nos Cursos de Fonoaudiologia e Medicina da Escola de Saúde e Ciências da vida/ Unicap

Além da inteligência cognitiva, temos outros tipos como a inteligência interpessoal, linguística, espiritual, musical, espacial, emocional, dentre outras. Todas elas afetam o desenvolvimento do ser humano na sua vida pessoal, acadêmica e profissional. O presente estudo objetivou estudar a inteligência emocional em estudantes de medicina. A coleta de dados foi realizada a partir de uma pesquisa documental do tipo qualitativa com análise de conteúdo cuja fonte foram portfólios confeccionados por alunos do primeiro período de um Curso de Medicina, os quais atribuíram a si mesmos, notas de zero a dez em relação a situações que mais usariam essa inteligência, o que poderia ser feito para aprofundá-la e quando esperariam atingir o seu desenvolvimento máximo. Nos resultados pode-se constatar que a inteligência emocional foi de extrema importância em situações que era necessário expor suas capacidades, lidar com perdas e sentimentos, compreender perspectivas diferentes e ouvir o outro com relatos de que esse tipo de inteligência participa diretamente do nosso dia a dia, conosco e com o próximo. Mais da metade dos alunos questionados se autodeclararam com notas superiores a sete, sendo demonstrado que, apesar de alguns alunos se autodeclararem com notas mais baixas, como quatro e cinco, nenhum aluno se deu notas entre um e três. A maior parte atribuiu notas acima da média. Quando questionados a como aumentar esse nível de inteligência, a maior parte deles afirmou: fazendo terapia, se conhecendo mais e vivenciando mais. A faixa etária entre 20 e 30 anos foi a em que a maior parte dos alunos referiu pretender obter se desenvolvimento máximo. Poucos alunos referiram atingir o máximo após a fase adulta e apenas um aluno, afirmou que a inteligência emocional nunca vai atingir seu máximo, pois ela está em constante evolução.

Palavras-chave: Autoavaliação, Inteligência, Autoimagem.

Projeto de Pesquisa: A solução como objeto de estudo: Análise documental em saúde coletiva.

EGRESSOS DO CURSO DE MEDICINA DA UNICAP: EXPECTATIVAS E DESENVOLVIMENTO EDUCACIONAL NA TRAJETÓRIA PROFISSIONAL

Mariana da Soledade Urquiza Lins[1]; Suzane Brust de Jesus[2]

[1]Estudante do Curso de Medicina da Escola da Vida; Voluntária. E-mail: mariana.2018205160@unicap.br

[2]Professor do Curso de Medicina da Escola da Vida; E-mail: suzane.brust@unicap.br

Introdução: Considerando o crescimento do número de instituições e da crescente percepção de necessidade de um controle social para a qualidade da formação médica, a medicina vem sofrendo diversas transformações, o que sem dúvida apresentou impacto sobre o perfil dos alunos egressos. Sendo assim, além de ser uma exigência apoiada no marco legal da avaliação institucional, a avaliação da trajetória profissional dos egressos também traz contribuições internas, como perceber seus pontos fortes e oferecer sugestões de melhoria, sendo entendida como uma estratégia para busca da excelência do programa formativo. **Objetivo:** Identificar o interesse dos egressos em complementar sua formação profissional, coletar informações sobre o aperfeiçoamento do egresso em seus estudos na trajetória profissional e relatar a avaliação do egresso sobre a importância do Curso Médico e da Unicap na sua formação. **Metodologia:** A pesquisa propôs um estudo descritivo, exploratório e analítico de caráter quantitativo. A população estudada foi composta por todos os egressos das duas primeiras turmas do Curso de Medicina da Unicap. Sendo avaliada através de um questionário estruturado com 15 questões, que foi enviado por via eletrônica, em uma estratégia tipo bola de neve**.** Foram 59 os respondentes. **Resultado:** Constatou-se que os egressos continuam a se aperfeiçoar, onde 65,5% dos egressos participaram de processos seletivos após se formarem e desses, 47,7% foi aprovado, sendo a maioria (55%) em residência médica e referiram que conseguiram ter um bom rendimento devido a base teórica/prática construída durante a formação. As pós-graduações mais referidas que desejariam cursar foi suporte avançado de vida em cardiologia, Nutrologia e Emergência. Também, além da assistência, 23% desejam exercer a docência e, aliado a isso temos que 73,1% dos egressos optaria novamente pela UNICAP pela qualidade do curso e dos professores. **Conclusão:** Quando se analisa o interesse dos egressos em complementar sua formação profissional estamos também analisando a formação recebida pelo médico, já que, o objetivo do curso é que o egresso tenha conhecimento teórico prático o suficiente para ser bem-sucedido, mas entenda que a área escolhida requer constante atualização e o sucesso na busca por essa complementação está diretamente relacionada com a formação e com a base que foi construída ao longo do curso. Dessa forma, a pesquisa obteve um resultado satisfatório, mostrando egressos satisfeitos com o curso humanista, a boa infraestrutura e o corpo docente, garantindo assim uma formação de qualidade.

Palavras-chave: 1. Egressos, 2. Medicina, 3. Expectativa, 4. Avaliação Educacional.

Projeto de Pesquisa: Perfil dos Egressos do Curso de Medicina da Universidade Católica de Pernambuco: Trajetória Profissional e Acadêmica

SAÚDE MENTAL DA POPULAÇÃO EM SITUAÇÃO DE RUA: SOLUÇÕES NA ATENÇÃO BÁSICA

Mariana Machado Farias[1]; Alexandre Barbosa Beltrão[2]

[1]Estudante do Curso de Medicina do Centro de Ciências Biológicas e da Saúde; Bolsista (PIBIC UNICAP). E-mail: mariana.2018180301@unicap.br

[2]Professor do Curso de Medicina do Centro de Ciências Biológicas e da Saúde; E-mail: alexandre.beltrao@unicap.br

Viver nas ruas é um fenômeno complexo, permeado por alta vulnerabilidade, a qual demanda portanto, um cuidado que transcende o potencial de atuação do setor de saúde de modo isolado. Tal situação contribui para o surgimento ou até mesmo, agravamento dos transtornos mentais e promove a reflexão a respeito das soluções, abrangendo outras áreas como social, cultural, educacional, comportamental, jurídico, financeiro, de gestão e formação de redes. O propósito da pesquisa foi realizar uma revisão sistemática da literatura acerca das principais soluções dos problemas em saúde mental na população em situação de rua no contexto da atenção básica. A análise documental foi conduzida através das palavras-chave: saúde mental, atenção básica e pessoas em situação de rua, selecionadas utilizando a plataforma Descritores em Ciências da Saúde, por meio de buscas em bases de dados científicos, a saber: Pubmed, BVS e Cochrane. Os critérios de inclusão utilizados foram estudos de intervenção brasileiros e estrangeiros, disponíveis em língua inglesa ou portuguesa, publicados entre 2012 e 2022 que contemplem o objeto de estudo. Já os de exclusão foram: a eliminação de duplicatas; artigos não encontrados; estudos que não mencionaram as palavras-chave; pesquisas não caracterizadas como estudo de intervenção e que não preencham os critérios do PRISMA. A análise dos 9 artigos na íntegra permitiu pontuar com relação aos problemas, em primeiro lugar, o viver em situação de como um problema de saúde pública, principalmente atrelado a gestão em saúde. Ao se falar das soluções, foi sugerido em primeiro lugar: o "Housing First". A abrangência das soluções expostas evidenciou 2 artigos considerados ótimos (22,2%), 1 bom (11,1%), 3 ruins (33,3%), e 3 péssimos (33,3%). Ao final dessa abordagem, entende-se que para construção de políticas públicas sólidas é necessário partir de uma visão holística e complexa em relação às necessidades da população em situação de rua, não somente no âmbito da saúde, mas nas diversas áreas de correlação propostas pela Soluciologia.

Palavras-chave: saúde mental; atenção básica; pessoas em situação de rua.

Projeto de Pesquisa: A solução como objeto de estudo: análise documental em cadernos de saúde – saúde mental

DESENVOLVIMENTO E CARACTERIZAÇÃO DE MICROESFERAS DE ALGINATO CONTENDO VITAMINAS DO COMPLEXO B

Marina Galdino da Rocha Pitta, Érico Muniz de Arruda Falcão

[1]Estudante do Curso de Medicina do Centro Saúde e Ciências da Vida; Bolsista (PIBIC UNICAP). E-mail: marina.2020109359@unicap.br

[2]Professor do Curso de Medicina do Centro Saúde e Ciências da Vida. E-mail: erico.falcao@unicap.br

As úlceras venosas (UV) são um problema recorrente comum em muitos países, e são o tipo mais comum de úlceras crônicas dos membros inferiores. Causam significante impacto social e econômico, devido à sua natureza recorrente e ao longo tempo decorrido entre sua abertura e cicatrização. A prevalência geral dessa condição é de 1%, aumentando para 3% em pessoas com mais de 65 anos de idade. O quadro clínico das úlceras venosas ocasiona, na população acometida, dificuldades relacionadas às atividades cotidianas devido a dores, depressão, perda da autoestima, isolamento social e inabilidade laboral. Evidencia-se também a discriminação, falta de apoio familiar, reclusão social e sentimento de vergonha dos sujeitos acometidos em decorrência das alterações estéticas e dos transtornos clínico-funcionais provocados pelas lesões ulcerativas. As vitaminas B6, B9 e B12 auxiliam na cicatrização de ferimentos, reduzindo os níveis locais de homocisteína, aminoácido tóxico que leva à hipóxia tecidual e surgimento de ferimentos. A associação de folato (vitamina B9), cobalamina (vitamina B12) e piridoxina (vitamina B6) constituem uma alternativa para cicatrização de úlcera venosa e outras úlceras vasculares de membros inferiores por estímulo à replicação celular epitelial, aumento da microcirculação e efeito antioxidante local. Nesse contexto, a proposta deste trabalho foi desenvolver microesferas e pérolas de alginato contendo folato, cobalamina e piridoxina que atuariam de forma promissora na diminuição da inflamação local, em estímulo da multiplicação celular e aumento do leito microvascular nutridor. Ambas as metodologias para preparo de hidrogel de Vitaminas do Complexo B e das pérolas de alginato com as vitaminas mostraram-se satisfatórias e economicamente viáveis. O preparo de hidrogel de Alginato na concentração de 15% mostrou-se melhor que as demais, considerando a viscosidade obtida. Estudos posteriores de cinética de liberação e ensaios *in vivo* são importantes para uma melhor compreensão de como o sistema se comportará em diferentes meios, trazendo maior segurança e confiabilidade.

Palavras-chave: 1. Vitaminas do complexo B, 2. Microesferas, 3. Cicatrização.

Projeto de Pesquisa: Desenvolvimento de nanocarreadores de vitaminas do complexo B para uso na terapêutica tópica de úlceras venosas de membros inferiores.

ETIOLOGIA E MECANISMO DE LESÃO DE QUEIMADURAS EM CRIANÇAS E ADOLESCENTES ATENDIDOS EM UM HOSPITAL PÚBLICO DE REFERÊNCIA NA CIDADE DO RECIFE/PE

Mário Victor Estevão Marques da Silva [1]; Cláudia Fonsêca de Lima[2]

[1]Estudante do Curso de Fisioterapia da Escola de Saúde e Ciências da Vida, Voluntário (PIBIC UNICAP). E-mail: mario.2019211476@unicap.br

[2]Professora do Curso Fisioterapia da Escola de Saúde e Ciências da Vida; E-mail: claudia.lima@unicap.br

Justificativa: A queimadura é um trama que acomete tecidos orgânicos através de agentes etiológicos, como: térmico, elétrico ou químico, mas grande parte dos acidentes são ocasionados pelos agentes térmicos, afetando principalmente a pele. Esse trauma corresponde, no entanto, a uma lesão altamente agressiva, não somente para o indivíduo lesionado, mas também para seus familiares e círculo de relações sociais. **Objetivo:** Identificar os agentes etiológicos e os mecanismos de lesão das queimaduras em crianças e adolescentes assistidos em um hospital público de referência no atendimento de pacientes vítimas de queimaduras, localizado na cidade do Recife/PE. **Método:** Foi desenvolvido uma pesquisa transversal e descritiva cuja coleta de dados teve início no período de dezembro de 2021 a abril de 2022, em um hospital público que é referência na assistência ao paciente vítima de queimaduras, localizado na cidade do Recife, em Pernambuco. A população deste estudo foram crianças com queimaduras após a alta hospitalar, de ambos os sexos e estima-se uma amostra por conveniência de 50 voluntários. Como critério de inclusão no estudo presente, são crianças e adolescentes com queimaduras, de ambos os sexos, na faixa etária de 0 a 18 anos, que estão hospitalizados ou em atendimento ambulatorial no hospital público de referência no período da coleta de dados. **Resultado:** Através desse estudo foi identificado que meninos na fase escolar (7-12 anos), no interior do estado, são mais propensos a sofrerem acidentes por queimadura, e a sua própria residência é o local de maior prevalência desse fato. Também foi observado que os pais não apresentam alto nível de escolaridade e apresentam baixa renda. Quanto ao mecanismo de lesão, as crianças menores de 7 anos sofreram o acidente através dos seguintes mecanismos: uma criança de 2 anos sentou numa bacia com água fervente que estava no quintal da residência, duas crianças com 1 de idade queimaram-se após de entrar no quarto e tocar um ferro de passar que estava ligado, um de 3 anos sofreu a queimadura em um incêndio ocorrido na casa da avó, uma criança de 5 anos sofreu queimadura quando entrou na garagem com irmão mais velho segurando uma vela acesa enquanto colocava álcool no tanque do carro, ocasionando,assim, uma explosão. Uma das crianças na faixa etária de 0-7 anos, foi vítima da queimadura quando tinha 5 anos, enquanto estava com os familiares no restaurante e após acender o fogo do rechaud com álcool,atingiu a menor. O mecanismo de lesão dos maiores de 7 anos ocorreram em ambiente domiciliar e na rua. No ambiente doméstico foram O mecanismo de lesão dos participantes com idades a partir de 7 anos variou entre acidente doméstico e acidente na rua. Nos acidentes domiciliares, foram identificadas 2 crianças com 7 anos de idade e 1 com 11. Uma das crianças mais jovens sofreu acidente no quarto, enquanto brincava com um isqueiro e, após acendê-lo, encostou aceso na barra da camisa que vestia; a outra, enquanto estava na cozinha, passou álcool em gel nas mãos l, limpou o excesso na camisa, riscou um fósforo e a camisa pegou fogo, causando a lesão; e a criança mais velha, sofreu as lesões a usar o álcool para acender uma churrasqueira no quintal. Enquanto os acidentes ocorridos fora do ambiente domiciliar, 2 deles aconteceram no pátio de uma igreja, quando as menores, uma de sete e outra de 15 anos, estavam participando de uma atividade em grupo com outras crianças e adolescentes, foram incentivadas a riscar um fósforo e acender uma tocha onde tinha sido colocado álcool. O outro acidente aconteceu na rua, quando um menino de onze anos estava empinando pipa e a linha da pipa encostou no fio de alta tensão causando um choque elétrico que lesionou seu membro superior direito. **Conclusão:** Os acidentes por queimaduras, ainda é recorrente no Brasil. Esses acidentes além de ser um problema de saúde, também desencadeiam problemas sociais, econômicos e psicológicos. Por isso, é de bastante relevância a elaboração de métodos de prevenção,para que assim, diminua os índices de acidentes por queimadura.

Palavras-chave: Queimaduras; Crianças; Epidemiologia.

Projeto de Pesquisa:Avaliação: Avaliação e reabilitação das disfunções da pele e do aparelho locomotor

ATIVIDADES LÚDICAS EM IDOSOS COM DOENÇA DE PARKINSON: RELATO DE EXPERIÊNCIA FASE 2

Micaelle Shayanne Tenório Calado Pereira[1]; Nadja Maria Jorge Asano[2]

[1]Estudante do Curso de Medicina da Escola de Saúde e Ciências da vida; Voluntária. E-mail: micaelle.2017113206@unicap.br

[2]Professora do Curso de Medicina da Escola de Saúde e Ciências da vida; E-mail: nadja.asano@unicap.br

Justificativa: Com o aumento do número de idosos, comorbidades como a Doença de Parkinson passam a ser mais prevalentes e os tratamentos estão voltados sobretudo para melhora da qualidade de vida. Apesar de a maioria desses pacientes não apresentarem declínio do intelecto, a doença pode estar relacionada a alguns distúrbios cognitivos, como dificuldade de concentração, orientação espacial ou de memória. Nesse contexto, foi observado que atividades lúdicas podem contribuir para melhora desse quadro. **Objetivos:** Relatar a experiência vivenciada por acadêmicos acerca das atividades lúdicas realizadas em idosos com Doença de Parkinson. **Método:** Trata-se de um relato de experiência vivenciado por acadêmicos de Medicina durante a execução do projeto de pesquisa intitulado CONTRIBUIÇÃO DA ATIVIDADE LÚDICA NA COGNIÇÃO DE IDOSOS COM DOENÇA DE PARKINSON FASE 2, no qual foi realizado por telemonitoramento. Foram realizados relatórios pelos acadêmicos com perguntas direcionadas para avaliar sua percepção sobre as dinâmicas realizadas no projeto em questão. **Resultados:** Foi observado que as atividades lúdicas estimularam a cognição dos idosos com Doença de Parkinson, ao melhorarem sua interação social, a atenção e humor e representaram uma maior facilidade de execução ao serem realizadas por meio virtual. Além de auxiliar no aprendizado de acadêmicos ao observarem esses benefícios, utilizarem escalas comuns na geriatria e aprimorarem a relação médico-paciente. **Conclusão:** As atividades lúdicas representam benefício para cognição dos idosos com Doença de Parkinson e inserir acadêmicos nessas dinâmicas é de grande aprendizado para melhoria da desenvoltura nos futuros atendimentos médicos.

Palavras-chave: Atividades Lúdicas; Cognição; Doença de Parkinson.

Projeto de Pesquisa: Contribuição da Atividade Lúdica na Cognição de Idosos com Doença de Parkinson

PERFIL SOCIODEMOGRÁFICO DE IDOSOS COM DOENÇA DE PARKINSON NA ASSOCIAÇÃO DE PARKINSON DE PERNAMBUCO: FASE 2

Nicole Lira Melo Ferreira[1]; Nadja Maria Jorge Asano[2]

[1]Estudante do Curso de Medicina da Escola de Saúde e Ciências da Vida; Bolsista PIBIC UNICAP/FASA; E-mail: nicole.2017113215@unicap.br

[2]Professora do Curso de Medicina da Escola de Saúde e Ciências da Vida; E-mail: nadja.asano@unicap.br

Justificativa: A mudança do perfil demográfico representa um aumento significativo de doenças crônicas não transmissíveis, como por exemplo, a Doença de Parkinson (DP), segunda enfermidade neurodegenerativa mais comum em idosos. Diante do diagnóstico da DP, numa pessoa idosa, alguns aspectos sociodemográficos podem exercer determinada influência na ocorrência, vivência e no processo de evolução dessa patologia crônico-degenerativa. **Objetivos**: Analisar o perfil sociodemográfico de idosos com Doença de Parkinson na Associação de Parkinson de Pernambuco (ASP). **Métodos**: Trata-se de um estudo observacional e analítico de corte transversal, quantitativo. **Resultados**: Pode-se observar que dos 30 pacientes com DP entrevistados são, em sua maioria, do sexo feminino, procedentes de Recife, casados, com idade média de 67,9 anos, com predomínio do uso de Levodopa/Benserazida, convivendo com essa doença há mais de 10 anos e mais da metade não participa da ASP. Tais achados, com a exceção da prevalência de pacientes idosas mulheres, entram em concordância com os estudos presentes na literatura sobre o assunto. Assim, esses resultados corroboram com a ideia de que a idade é o principal fator de risco para a DP e que ela tem um aumento de incidência após os 60 anos de idade. A grande proporção de indivíduos entrevistados com DP são moradores em Recife e casados, o que representa uma maior rede de apoio, suporte e estrutura. Embora sua tamanha importância, 60% dos entrevistados não participam da ASP. Além disso, percebeu-se que Levodopa/Benserazida é o antiparkinsoniano mais usado e mais potente, correspondendo a 80% de uso entre os idosos com DP, visto que possui a capacidade de reduzir todos os sintomas atrelados à doença. **Conclusão**: Apesar da magnitude da DP, percebeu-se por meio dessa pesquisa uma escassez de estudos científicos voltados para a análise do perfil sociodemográfico da população brasileira idosa. Dessa forma, ressalta-se a importância de novas pesquisas diante da mudança do índice populacional, do aumento da longevidade e de doenças crônicas não transmissíveis, como a DP, de modo a conhecer melhor o perfil de doentes, o que pode auxiliar na adoção de estratégias de intervenção dos profissionais de saúde.

Palavras-chave: Análise Demográfica; Doença de Parkinson; População Idosa.

Projeto de Pesquisa: Contribuição da Atividade Lúdica na Cognição de Idosos com Doença de Parkinson

AVALIAÇÃO DE INJÚRIA HEPÁTICA E RENAL FRENTE Ao TRATAMENTO DE GLICOCONJUGADOS DE FTALIMIDAS LIGADAS À 1, 2, 3-TRIAZÓIS EM CAMUNDONGOS

Paloma Sthefany Lucas de Barros[1]; Shalom Pôrto de Oliveira Assis[2]

[1]Estudante do Curso de Medicina da Escola de Ciências e Saúde da Vida; IC Voluntário. E-mail: paloma.2019109329@unicap.br

[2]Professor do Curso de Medicina da Escola de Ciências e Saúde da Vida; E-mail: shalom.porto@unicap.br

Conforme os princípios da Química Medicinal, o trabalho continuado para síntese laboratorial de substâncias com propriedades biofarmacológicas compõe uma importante ação para o desenvolvimento de drogas de interesse médico. Neste cenário, explora-se o potencial antinociceptivo, anti-inflamatório e antipirético dos derivados de ftalimidas-triazois em camundongos. A fim de caracterizar a eficácia terapêutica e o perfil de segurança de tais drogas em desenvolvimento, buscou-se avaliar os rins e os fígados dos animais tratados cronicamente com as substâncias sob o aspecto histopatológico. Por meio da síntese, conforme a literatura descrita, foram obtidos três compostos (**3a-c**) com bons rendimentos. Os animais foram divididos em 5 grupos e tratados com o veículo carboximetilcelulose (CMC), a droga comercial Parvaststina e as três drogas sintetizadas em laboratório. Após o tratamento por 14 dias, os camundongos foram sacrificados e seus órgãos coletados para análise histopatológica. Nos rins e nos fígados dos animais, não foram caracterizadas alterações macroscópicas da arquitetura tecidual ou tonalidade, mantendo-se a normalidade. Na análise das lâminas histopatológicas, os achados de raros focos inflamatórios em todos os grupos de animais caracterizaram achados inespecíficos e irrelevantes do ponto de vista clínico. Diante disso, a avaliação do potencial biofarmacológico dos derivados de ftalimidas-triazóis foi satisfatória ao passo que a hepatotoxicidade e nefrotoxicidade não foi constatada durante o experimento.

Palavras-chave: triazóis; ftalimidas; histopatologia.

Projeto de Pesquisa: Design, síntese e avaliação antinociceptiva, anti-inflamatória e antipirética de 1,2,3-triazois ligados à ftalimida

TRANSEXUALIDADE: HISTÓRIAS DE LUTA E DE DOR

Rafael Márcio Batista Vaz Ferreira dos Santos[1]; Marcus Túlio Caldas[2]

[1]Estudante do Curso de Medicina do Centro de Saúde e Ciências da Vida; Bolsista PIBIC UNICAP. E-mail: Rafael.2017206172@unicap.br

[2]Professor do Curso de Medicinado Centro de Saúde e Ciências da Vida; E-mail: marcus.tulio@unicap.br

O Conselho Federal de Medicina, define transgeneridade como a não paridade entre identidade de gênero e o sexo ao nascimento. Pessoas transexuais enfrentam esta condição, passando por inúmeras dificuldades durante o processo de desenvolvimento, apresentam altos indicadores de iniquidades em saúde resultantes de processos de marginalização socioeconômica, estigma e discriminação. Como objetivo geral: compreender como a população transexual narra sua própria história e como objetivos específicos: caracterizar os aspectos socioeconômicos da população transexual estudada; investigar nas narrativas dessa população como se organizam em sua busca de reconhecimento; estudar na história de pessoas transexuais relatos de dor física e psíquica. Foi realizado um estudo descritivo, de natureza qualitativa. Participaram deste estudo, pessoas autodeclaradas transexuais, sendo a amostra constituída através do método de bola de neve. O instrumento utilizado no seguimento de campo da pesquisa foi a entrevista semiaberta sendo realizada através da plataforma *Google Meet*, o tratamento dos dados foi feito a partir da análise temática. A narrativa de cada um dos seis entrevistados nos permitiu observar questões que vão desde a falta de conhecimento até a estigmatização da transexualidade como responsáveis por dificultar o auto entendimento da identidade de gênero. Também foi possível considerar que o que deveria ser a rede de apoio destes indivíduos nem sempre é presente, além disso, algumas vezes é responsável por praticar transfobia. A respeito da transfobia, os entrevistados relataram diversas vivências, advinda dos diversos setores da sociedade, desse tipo de violência. Com relação aos direitos conquistados após muita luta, todos eles consideraram a extrema importância da retificação do nome, sendo consideravelmente mais importante que o uso do nome social, já com relação a despatologização da transexualidade apesar de todos reconhecerem uma conquista importante, existe uma parcela importante dos entrevistados que concorda com a permanência da incongruência de gênero no CID 11 como garantia do planejamento de políticas públicas voltadas a esta população. Podemos concluir que se faz necessário um melhor entendimento a respeito de todo o processo vivenciado pela população trans para que possamos identificar os obstáculos enfrentados e dessa forma possamos pensar políticas públicas que garantam uma melhor qualidade de vida a esta população.

Palavras-chave: Transexualidade; Transgeneridade; Vida Transexual; Diversidade de Gênero

Projeto de Pesquisa: A transexualidade e suas contingências: psicopatologia, psicossociologia, relações com a classe médica e com seu núcleo familiar

PREVALÊNCIA DOS SINTOMAS DE TRANSTORNOS ALIMENTARES CORRELACIONADO A DEPRESSÃO EM ESTUDANTES DO CURSO DE PSICOLOGIA – COMPARAÇÃO ENTRE OS TURNOS

Rafaella Cristina Felix da Silva[1]; Nathalia Alves da Silva[2]

[1]Estudante do Curso de Fisioterapia da Escola de Saúde e Ciências da Vida, IC Voluntária.
E-mail: rafaella.2019208004@unicap.br

[2]Docento do Curso de Fisioterapia da Escola de Saúde e Ciências da Vida. E-mail: nathalia.silva@unicap.br.

Introdução: Transtornos alimentares (TA's) são distúrbios psiquiátrico que acometem principalmente indivíduo do sexo feminino, com elevado incide de mortalidade e morbidade. As principais alterações ocorrem no comportamento alimentar, que levam a um consumo ou absorção alterada de nutrientes, comprometendo severamente o estado físico do indivíduo. **Objetivo:** Avaliar e comparar a presença de sintomas positivos de transtornos alimentares e fatores associados à depressão em estudantes do curso de psicologia de diferentes turnos. **Metodologia:** O estudo é descritivo, qualitativo e transversal. A coleta foi realizada em sala de aula, nos turnos manhã e tarde, no período de março de 2022 a maio de 2022. Foram aplicados os questionários: sociobiogeográfico, Teste de Atitudes Alimentares (EAT-26) e o Inventário de Depressão de Beck – BDI. A apresentação e distribuição das variáveis foi realizada por meio de tabelas e gráficos. **Resultados:** Participaram do estudo 60 alunos, dentre os quais apenas 49 foram incluídos devido aos critérios de exclusão. Dentre os participantes, constatou-se que há uma presença considerável de comportamento de risco para Transtorno Alimentar em 31,6% dos universitários matriculados no turno da manhã, quando 16,5% são categorizados para comportamento de risco. Quanto ao transtorno alimentar correlacionado com a depressão, os dois turnos apresentaram um valor pequeno, 6,6%, quando comparado ao número total de estudantes que participaram da pesquisa. **Conclusão:** Embora os resultados foram relativamente pequenos, é perceptível verificar que há associação entre TA e sintomatologia depressiva. Quando ao perfil sociobiodemográfico, é visível a prevalência entre mulheres, sendo esse grupo mais propensos a desenvolver o transtorno.

Palavras-Chaves: Anorexia, Bulimia, Depressão.

Projeto de Pesquisa: Avaliação dos Sintomas de Transtornos Alimentares em Estudantes.

SUGESTÕES PARA A MELHOR FORMAÇÃO ACADÊMICA DO MÉDICO ORIUNDO DA UNICAP: VISÃO DOS PRÓPRIOS EGRESSOS

Raissa Lemos Fontes[1]; Tiago Feitosa Oliveira[2]

[1]Estudante do Curso de Medicina da Escola de Saúde e Ciências da Vida; IC Bolsista. E-mail: raissa.20192801@unicap.br

[2]Professor do Curso do Curso de Medicina da Escola de Saúde e Ciências da Vida; E-mail: tiago.oliveira@unicap.br

INTRODUÇÃO: É de grande importância para educadores, médicos e instituições de saúde, atualmente, compreender a realidade do ensino de medicina no Brasil, em relação a sua adequação ao modelo sanitário proposto e a distribuição geográfica de profissionais e de serviços em saúde. Por ter vivenciado a realidade investigada, o médico egresso configura um grupo privilegiado para apresentar reflexões em relação ao modelo de curso empregado, sendo a identificação da trajetória e sua percepção, materiais de estudo adequados na busca pela melhoria e excelência formativa. **MATERIAIS E MÉTODOS:** A presente pesquisa integrada foi desenvolvida a partir da demanda da Coordenação do Curso de Medicina da Universidade Católica de Pernambuco. Segue um modelo de estudo qualitativo, através de entrevista semi-estruturada com informantes-chave, utilizando a Análise de Conteúdo como referencial teórico de análise dos dados. Foram escolhidos 9 médicos egressos, onde optou-se por incluir, no primeiro ano de pesquisa, apenas os que concluíram o curso do ano de 2020, sendo alunos formados da primeira e segunda turma da Unicap e que responderam o questionário utilizado na etapa quantitativa da pesquisa. **RESULTADOS E DISCUSSÃO:** Entre os 9 egressos entrevistados, muitas sugestões de melhoria foram oferecidas, sendo a mais citada a que tange a organização das aulas em campos práticos, como hospitais e laboratórios. Os alunos focaram em campos onde comumente eles receberam propostas de primeiros empregos e relatam o que lhes fez falta para um início de vida profissional mais seguro. Eles também tiveram a oportunidade de analisar em que grau a pandemia afetou este início profissional e, como ela interferiu no processo de formação dos mesmos. **CONCLUSÃO:** Observa-se que os alunos, entre outras coisas, sugerem principalmente que o plano de aulas práticas seja menos superficial, no qual o professor orientador possa, de fato, apresentar-lhes o trabalho que deverá ser realizado no local pelos futuros médicos. Sugerem que esse plano seja mais real e palpável, mais condizente com a prática clínica.

Palavras-chave: 1. Egressos, 2. Medicina, 3. Percepção, 4. Trajetória, 5. Profissional, 6. Acadêmica.

Projeto de Pesquisa: Médicos egressos do curso de medicina da UNICAP: O que pensam de suas trajetórias acadêmicas e profissional

CONDIÇÕES DAS CADERNETAS DE VACINA DE CRIANÇAS ATENDIDAS EM UNIDADES BÁSICAS DE SAÚDE

Rebecca Maria Peregrino Wanderley Lamour[1], Tamara Silva[2]

[1]Estudante do Curso de Enfermagem da Escola de Saúde e Ciências da Vida; Bolsista PIBIC UNICAP. E-mail: rebeccalamour00@gmail.com

[2]Professora do Curso de Enfermagem da Escola de Saúde e Ciências da Vida; E-mail: tamara.silva@unicap.br

Introdução: O Programa Nacional de Vacina (PNI) é responsável pela coordenação das ações relacionadas à imunização em território nacional. Apesar de importantes marcos conquistados com a vacinação, como a erradicação do sarampo e do tétano neonatal e outras doenças imunoprivíveis, os níveis de adesão a vacinação tem diminuído os motivos podem estar atrelados a fatores socioeconômicos e culturais e epidemiológicos. **Objetivo:** Realizar o levantamento das condições das cadernetas de vacina de crianças atendidas em unidades básicas de saúde. **Metodologia**: A pesquisa foi descritiva, de abordagem quantitativa. O estudo foi realizado nas estratégias de saúde da família do município de Olinda, participaram do estudo mães/cuidadores, responsáveis pela vacinação da criança. A pesquisa foi aprovada pelo comitê de ética da instituição CAAE :40846020.3.0000.5206. **Resultados:** A coleta foi realizada nos meses de janeiro e maio de 2022, nas unidades de estratégias de saúde da família, USF Varadouro I e USF Cohab Peixinhos III. Foram analisadas, no total, 49 cadernetas de vacinação de crianças, entre 0 a 6 anos de idade, sendo 27 cadernetas atualizadas e 22 com vacinação atrasada, de acordo com a faixa etária da criança. Quanto aos responsáveis entrevistados, em sua maioria, eram a mãe da criança (63,26%), com a faixa-etária ente vinte e vite e nove anos (38,77%), com ensino médio incompleto (34,69%) e estão desempregados (59,18%). Quanto os imunobiológicos, o que possuiu maior porcentagem de atrasado foram Pentavalente (22,44%), VIP, Meningocócica C e Hepatite A (16,32%). Os que tiveram maior cobertura foram a BCG (100%), Influenza e Rota Vírus Humano (2,04%). Quanto os principais motivos do atraso, foram relatados: horário de trabalho incompatível (18,36%), sobrecarga doméstica (10,20%), outros não souberam/se recusaram a responder (10,20%). Houve responsáveis que não alegaram ter dificuldades para levar a criança para vacinar (57,14%). **Conclusões:** Esse estudo demonstrou que, apesar da existência de programas e políticas direcionadas a imunização nacional, a adesão da vacinação infantil ainda enfrenta problemas para ser concretizada com maior cobertura. A BCG foi a vacina com maior adesão e Pentavalente de menor adesão, nesse estudo. O perfil dos cuidadores são fatores que influenciam vacinação das crianças pois variam de contexto socioeconômico e cultural mudando a composição da rede de apoio e as relações entre a família e os profissionais de saúde.

Palavras-chave: Vacina; Adesão; Criança

Projeto de Pesquisa: Desenvolvimento de Tecnologia em Saúde para Estratégias de Adesão à Vacinação

DETERMINAÇÃO DA ATIVIDADE ANTINOCICEPTIVA DE 1,2,3-TRIAZÓIS COM FTALIMIDAS LIGADAS

Renata Patrícia Freitas Soares de Jesus[1]; Shalom Pôrto de Oliveira Assis[2]

[1]Estudante do Curso de Medicina do Centro Escola de Saúde e Ciências da Vida; Bolsista (PIBIC UNICAP). E-mail: renata.2018151130@unicap.br

[2]Professora do Curso de Medicina do Centro Escola de Saúde e Ciências da Vida; E-mail: shallom.porto@unicap.br

A dor tem sido definida como uma experiência sensitiva e emocional desagradável, associada, ou semelhante àquela associada, a uma lesão tecidual real ou potencial. Quando descontrolada pode induzir outras alterações patológicas, incluindo choque. Dentro desta perspectiva, as demandas por novos materiais químicos e moléculas biologicamente ativas com ação analgésica estão em constante crescimento no mercado. O objetivo desta pesquisa foi determinar a atividade antinociceptiva de derivados de ftalimida ligados à 1, 2, 3-triazóis em camundongos. A metodologia do presente trabalho foi composta por duas etapas. Na primeira etapa, foi feita a síntese orgânica e analises dos compostos triazólicos. Na segunda etapa, avaliou-se a atividade antinociceptiva dos compostos orgânicos sintetizados utilizando o teste da nocicepção induzida pela formalina em camundongos. Óbservou-se que todos os compostos foram sintetizados com excelentes rendimentos e apresentaram seus dados espectroscópicos condizentes com suas estruturas. No teste da formalina, os tratamentos por via oral com os compostos 3a, 3b e 3c (20 mg/kg) reduziram o tempo de lambedura da pata induzido por formalina nas fases neurogênica e inflamatória em comparação ao grupo controle (39 ± 3,19; 24± 1,49; 31±5,21 s na 1ª fase e 62±1,24; 41±2,99; 34±1,02 s na 2ª fase, respectivamente), diferindo significativamente do controle negativo ($p<0,001$). No entanto observou-se que o percentual de inibição das lambidas foi maior na segunda fase tanto para o composto 3a (70,2%) quanto para os compostos 3b (80,3%) e 3c (83,6%). Pode-se inferir que esses compostos são dotados de atividade antinociceptiva, tanto de origem periférica quanto associado a mecanismos centrais de inibição da dor e inflamação, o que remete para a necessidade de aprofundamento dos estudos, sobretudo os direcionados aos mecanismos de ação.

Palavras-chave: Antinociceptivo, Compostos sintéticos; Atividade biofamacológica.

Projeto de Pesquisa: Desing, síntese e avaliação antinociceptiva, anti-inflamatória e antipirética de 1,2,3-triazóis ligados à ftalimida.

CORRELAÇÃO DA FORÇA MUSCULAR PERIFÉRICA E VENTILATÓRIA COM O RISCO DE QUEDAS EM PACIENTES COM DOENÇA RENAL AGUDA E CRÔNICA.

Roberta da Silva Silvestre Nazário[1]; Glívia Maria Barros Delmondes[2]

[1]Estudante do Curso de Fisioterapia do Centro de Ciências Biológicas e da Saúde; Bolsista (PIBIC UNICAP). E-mail: roberta201920709-9@unicap.br.

[2]Professor (a) do Curso de Fisioterapia do Centro de Ciências Biológicas e da Saúde; E-mail: glivia.delmondes@unicap.br.

Justificativa: A insuficiência renal crônica (IRC) é caracterizada pela diminuição da filtração dos rins, acometendo indivíduos de forma descontrolada. Condições na qual o paciente fica submetido a possíveis indesejáveis disfunções físicas, sociais e qualidade de vida. A avaliação da força muscular periférica e ventilatória com o risco de quedas em pacientes se faz necessária, pois a ocorrência provoca o aumento da mortalidade, diminuindo sua capacidade funcional, comprometendo o sistema sensitivo, vestibular e motor, alterações essas que afetam o controle postural e o equilíbrio. **Objetivos:** Correlacionar a força muscular periférica, ventilatória e risco de quedas com suas varáveis clinicas. **Métodos:** Foram triados os pacientes para participar do estudo através da análise de prontuários. Logo, submetidos à coleta de sinais vitais, avaliação da força muscular periférica pela escala Medical Research Council (MRC); avaliação de preensão palmar pela dinamometria, com o aparelho JAMAR®; avaliação da força muscular respiratória, com o manovacuômetro modelo (M120); avaliação da mobilidade e equilíbrio funcional pelo teste Timed Up and Go (TUG) e o risco de quedas, a Escala Internacional de Eficácia de Quedas (FES-I). **Resultados:** Permaneceram no estudo 21 pacientes, com idade média de 50,95±19,68 anos, sendo 86% do sexo feminino. A pielonefrite e ITU (infecção do trato urinário) foram os principais motivos de internamento hospitalar. Os pacientes apresentaram uma correlação positiva moderada entre a idade e as variáveis: FES-I (p=0,013) e TUG (p=0,005); como também entre TUG e FES-I (p=0,019); e entre FFPd e PEmáx (p=0,033). Houveram correlações negativas moderadas entre a idade e o MRC (p=0,036); entre o FES-I e as variáveis: MRC (p=0,002), PEmáx (p=0,049) e FPPd (p=0,007). **Conclusões:** A idade está diretamente relacionada à perda da força muscular, ou seja, os pacientes que apresentaram diminuição da força muscular periférica foram os que apresentavam maior faixa etária; como também, o risco de quedas está diretamente correlacionado com a força muscular periférica, respiratória e global, à medida que, quanto menor é sua força muscular periférica, respiratória e global, maior a tendência de queda no paciente.

Palavras-chave: doença renal; perda muscular; risco de quedas.

Projeto de Pesquisa: Abordagem da Fisioterapia inter e intradilítica em pacientes renais: do Ambulatório à Unidade de Terapia Intensiva.

ESTUDO DO PERFIL BIOQUÍMICO APÓS TRATAMENTO CRÔNICO COM FTALIMIDAS LIGADAS À 1, 2, 3-TRIAZÓIS EM CAMUNDONGOS

Roberto Bessoni Kehrle Carvalho[1]; Shalom Pôrto de Oliveira Assis[2]

[1]Estudante do Curso de Medicina da Escola de Saúde e Ciências da Vida; Bolsista (PIBIC UNICAP). E-mail: roberto.2019203189@unicap.br

[2]Professora do Curso de Medicina da Escola de Saúde e Ciências da Vida. E-mail: shalom.porto@unicap.br

A incidência de doenças cardiovasculares e metabólicas, que despertam as indústrias farmacêuticas para criação de novas alternativas terapêuticas. Esse trabalho tem a função de analisar compostos de ftalimidas ligadas à 1, 2, 3-triazóis, sintetizados pela química click, como possibilidade de tratamento para as dislipidemias. O objetivo foi estudar o efeito do tratamento crônico de ftalimidas ligadas à 1, 2, 3-triazóis no perfil bioquímico de camundongos. Foi realizada síntese de compostos que resultou na formação de ftalimidas com 1,2,3-triazóis (TRI-FTA 2, 3 e 4). Posteriormente, houve a separação dos grupos de camundongos, pesagem, marcação e preparo das drogas, seguida pela coleta do sangue e determinação bioquímica plasmática dos animais. Recentemente, o grupo de investigação desenvolveu um protocolo para química click eficiente para a preparação dos compostos alvo deste estudo. Utilizando estas condições, foram sintetizados três compostos (3a-c) em rendimentos bons a excelentes de 81-85%. A determinação do nível de colesterol total de ftalimidas ligadas a 1,2,3-triazol comparada com grupos controles antes do tratamento (tempo 0) e após o tratamento (tempo 16), em camundongos demonstraram, para todos os compostos sintetizados pelos autores, ação superior à da Pravastatina na redução do colesterol total em mg/dL. Em relação aos níveis de triglicerídeos, apenas o TRI-FTA 4 mostrou resultado levemente superior ao da Pravastatina. A determinação do nível de colesterol HDL mostrou que, apenas o composto TRI-FTA4 teve resultado levemente inferior ao do controle positivo, com melhor performance dos compostos TRI-FTA2 e TRI-FTA3, sintetizados pelo grupo de pesquisa. Os resultados relativos às dosagens bioquímicas de glicose, ureia, creatinina, TGO e TGP, demonstram que todos os biomarcadores de lesão renal, hepática e de glicemia não sofreram alterações significativas. As ftalimidas ligadas a 1,2,3-triazol constituem uma opção terapêutica e podem representar o aumento do arsenal medicamentoso para tratamento dislipidemias, contudo, são necessários novos estudos para reforçarem os resultados trazidos pelos autores.

Palavras-chave: Ftalimidas; Triazóis; Perfil Bioquímico.

Projeto de Pesquisa: Design, síntese e avaliação antinociceptiva, antiinflamatória e antipirética de 1,2,3,- triazóis ligados à ftalimida.

DETERMINAÇÃO DA CAMADA ELÉTRICA DE NANOCARREADORES DE VITAMINAS DO COMPLEXO B

Rolderick da Rocha Leão Sobrinho[1]; Érico Muniz de Arruda Falcão[2]

[1]Estudante do Curso de Medicina.da Escola de Saúde e Ciências da Vida; IC Voluntário. E-mail: Rolderick.2020135180@unicap.br

[2]Professor do Curso de Medicina da Escola de Saúde e Ciências da Vida; E-mail: erico.falcao@unicap.br

INTRODUÇÃO: A úlcera venosa (UV) é uma síndrome causada pela dificuldade de oxigenação dos tecidos pela insuficiência valvar do sistema venoso superficial e/ou profundo, podendo ocorrer pela obstrução do retorno venoso ou refluxo do sangue venoso. As úlceras venosas são consideradas como um grande problema de saúde pública, visto que acometem uma grande parcela da população, gerando necessidade de gastos com saúde e provocando ausência ou perda do emprego, oneração de gastos públicos e por provocar sofrimento e queda na qualidade de vida. OBJETIVO: Determinar a camada elétrica de nanocarreadores de vitaminas do complexo B através do potencial zeta. MATERIAL E MÉTODOS: Para a produção das soluções de vitaminas do complexo B, foram utilizados 0.01g de piridoxina (B6), 0.001g de ácido fólico (B9) e 0.0004g de cobalamina (B12), sendo todas as amostras medidas em balança analítica SHIMADZU (AUW220D). Também foram utilizados o alginato de sódio e água deionizada, em diferentes concentrações, para produzir amostras de hidrogel e pérolas de alginato contendo as vitaminas do complexo B. Após a formação das amostras do hidrogel de alginato, elas foram levadas para o equipamento ZETA-METER 4.0, em que foram adicionadas alíquotas dissolvidas em água deionizada, para que houvesse redução na viscosidade do material para o adequado funcionamento do aparelho. Os valores obtidos foram registrados para posterior análise, em que indicam a estabilidade da suspensão. Os resultados mostram que todas as amostras se apresentaram aptas quanto à estabilidade físico-química da suspensão pelos seus valores de potencial zeta, além de destaque para a amostra 1.

Palavras-chave: Potencial Zeta; Úlcera Varicosa; Nanotecnologia.

Projeto de Pesquisa: Determinação da Camada Elétrica de Nanocarreadores de Vitaminas do Complexo B.

QUALIDADE DE VIDA DOS PROFISSIONAIS DE FISIOTERAPIA NA LINHA DE FRENTE NO SUPORTE DOS PACIENTES COM COVID-19

Rosane Melo Gonçalves dos Santos[1]; Valdecir Castor Galindo Filho[2]

[1]Estudante do Curso de Fisioterapia da Escola de Saúde e Ciências da Vida; Voluntário. E-mail: rosanemelog@gamil.com

[2]Professor do Curso de Fisioterapia da Escola de Saúde e Ciências da Vida; E-mail: valdecir.galindo@unicap.br

Introdução: O estresse psicológico e a alta demanda de trabalho na linha de frente no combate a COVID-19 por parte dos fisioterapeutas pode interferir diretamente na qualidade de vida destes profissionais. **Objetivo:** Analisar a qualidade de vida dos profissionais de fisioterapia na linha de frente no suporte dos pacientes com COVID-19. **Materiais e Métodos:** Trata-se de um estudo de corte transversal realizado através da aplicação de questionário disponibilizado por *link* do *Google* Formulário nas redes sociais, com os dados antropométricos, epidemiológicos e as questões do questionário de qualidade de vida SF-36 (QQVSF-36) envolvendo fisioterapeutas que atuam na assistência de pacientes com COVID-19. Os profissionais foram divididos em dois grupos de acordo com o sexo: grupo feminino (GF) e grupo masculino (GM). Utilizou-se estatística descritiva para apresentação dos dados antropométricos, epidemiológicos e analítica para comparação da qualidade de vida entre ambos os grupos (Teste de Mann-Whitney), considerando $p<0.05$. **Resultados:** 133 questionários retornaram devidamente respondidos e observou-se 72.7% eram mulheres e 27.3% eram homens, faixa etária de 33.00 ± 5.59 anos (GF) e 33.11 ± 6.50 anos (GM). Ainda, 78.8% dos profissionais da amostra tiveram COVID-19, sendo o diagnóstico feito através do RT-PCR em 48.5% dos profissionais. Com relação ao local de trabalho, 42.4% atuavam em UTI, 3.1% em enfermarias e 54.5% apontaram trabalhar em ambos os setores. Os sintomas mais relatados foram cefaleia (63.6%), coriza (60.6%), tosse (54.5%), febre (51.1%) e perda do olfato (48.5%). Asma e obesidade foram as comorbidades apontadas. Não houve diferença significativa na qualidade de vida quando comparado os dois grupos, mas evidenciou-se redução dos escores em alguns domínios em ambos os grupos, denotando provável alteração na qualidade de ida dos fisioterapeutas. **Conclusão:** Os achados deste estudo evidenciaram diferença na qualidade de vida dos fisioterapeutas que atuam na linha de frente no combate a COVID-19 quando analisado pelo sexo, mas verificou-se redução em alguns domínios do QQVSF-36.

Palavras-chave: Covid-19, qualidade de vida, epidemiologia

Projeto de Pesquisa: Recursos Terapêuticos Manuais e Instrumentais e Novas Tecnologias utilizadas pela Fisioterapia na abordagem das Disfunções Cardiorrespiratórias

COMPARAÇÃO DA QUALIDADE DE VIDA ENTRE HOMENS E MULHERES ACOMETIDOS PELA COVID-19

Sarah Beatriz Abadê Brandão[1]; Valdecir Castor Galindo Filho[2]

[1]Estudante do Curso de Fisioterapia da Escola de Saúde e Ciências da Vida; Voluntário. E-mail: sarah.2019211529@unicap.br

[2]Professor do Curso de Fisioterapia da Escola de Saúde e Ciências da Vida; E-mail: valdecir.galindo@unicap.br

Introdução: A COVID-19 tem apresentado amplo espectro de sintomas e diferentes níveis de gravidade quando a doença se instala no organismo, podendo ocasionar sequelas que em diferentes órgãos e sistemas. **Objetivo:** Analisar a qualidade de vida de adultos acometidos pela COVID-19 estratificados pela idade. **Materiais e Métodos:** Trata-se de um estudo de corte transversal realizado através da aplicação de questionário disponibilizado por *link* do *Google* Formulário nas redes sociais, com os dados antropométricos, epidemiológicos e as questões do questionário de qualidade de vida SF-36 (QQVSF-36) aplicados em homens e mulheres que tiveram COVID-19. Os pacientes foram divididos em 5 grupos: Grupo 1 (20 a 30 anos); Grupo 2 (31 a 40 anos); Grupo 3 (41 a 50 anos); Grupo 4 (51 a 60 anos) e Grupo 5 (61 a 70 anos). Utilizou-se estatística descritiva para apresentação dos dados antropométricos, epidemiológicos e analítica para comparação da qualidade de vida entre os grupos (Teste de Kruskal Walis), considerando $p<0.05$. **Resultados:** 252 questionários foram respondidos e observou-se que 76.5% eram mulheres e 23.5% eram homens. O grupo com maior quantidade de participantes foi o Grupo 1 (n=83), enquanto o Grupo 5 incluiu apenas 6 participantes. 19% da amostra foi assintomática para a doença, mas 36.90% relataram ter apresentado mais de 5 sintomas. 60.31% da amostra não relatou nenhuma comorbidade e 29.36% apresentaram menos 1 comorbidade. O Grupo 5 apresentou redução significativa comparado aos demais grupos nos domínios capacidade funcional (p=0.01), estado geral de saúde (p=0.003), aspectos sociais (p=0.002) e limitações por aspectos emocionais (p=0.007). **Conclusão:** Os resultados deste estudo evidenciaram que os indivíduos de idade entre 51 e 60 anos apresentaram redução na qualidade de vida, atestado pelo QQVSF-36 nos domínios relacionados as esferas física, social e mental. Além disso, a maioria dos participantes sintomáticos relataram ter tido mais de 5 sintomas e cerca de 30% dos participantes afirmaram ter pelo menos uma comorbidade.

Palavras-chave: Qualidade de vida, epidemiologia, Covid-19.

Projeto de Pesquisa: Recursos Terapêuticos Manuais e Instrumentais e Novas Tecnologias utilizadas pela Fisioterapia na abordagem das Disfunções Cardiorrespiratórias.

AVALIAÇÃO DA INCIDÊNCIA DE LOMBALGIA E INCONTINÊNCIA URINÁRIA EM PRATICANTES DE CROSSFIT DO SEXO FEMININO

Sarah Suellen Vasconcelos Xavier[1]; Marina de Lima Barros Neves[2]

[1]Estudante do Curso de Fisioterapia do Centro Escola de Saúde e Ciências da Vida; Bolsista (PIBIC UNICAP, PIBIC CNPq ou PIBITI CNPq) . E-mail: sarah.2017235281@unicap.br

[2]Professor do Curso de Fisioterapia do Centro Escola de Saúde e ciências da Vida; E-mail: marina.barros@unicap.br

A procura por novos tipos de atividade física tem aumentado entre a população brasileira, gerando um aumento no número de adeptos do Crossfit. Contudo, à medida que essa prática ganhou popularidade, estudos mostram prevalência de risco em 19,4% para lesões musculoesqueléticas. Observou-se que os segmentos do corpo mais expostos ao impacto negativo são a coluna lombar e os músculos do assoalho pélvico, que ficam fragilizados pela sobrecarga de exercícios hiperpressivos resultando em perda urinária. Objetivo: Avaliar a incidência, dor e funcionalidade da coluna lombar, e a prevalência de incontinência urinária em mulheres praticantes de Crossfit. Método: Trata-se de um estudo observacional, de corte transversal, quantitativo, descritivo e analítico. A amostra foi composta por 20 mulheres praticantes de Crossfit na faixa etária de 19 a 48 anos. Foram utilizados o questionário biossociodemográfico para caracterização do perfil da amostra, a Escala *Oswestry* para avaliar as desordens da coluna, e o questionário ICIQ-SF que visa medir o impacto da incontinência urinária na qualidade de vida e a quantificar a perda urinária das voluntárias analisadas. Resultados: Através da análise estatística, obtivemos o escore médio de *Oswestry* foi de 3,20 ± 2,71, indicando uma mínima desabilidade, escore do ICIQ-SF teve média de 1,25 ± 2,22. Conclusão: A presença de incontinência urinária, especialmente a de esforço, foi mais significativa que a presença de lombalgia.

Palavras-chave: Crossfit; Incontinência urinária; Lombar; Mulher;

Projeto de Pesquisa: Avaliação, prevenção e tratamento fisioterapêutico das lesões relacionadas ao esporte

LESÕES TRAUMÁTICAS E REUMATOLÓGICAS RELACIONADAS AO TRABALHO - UM ESTUDO EPIDEMIOLÓGICO

Sidhya Sweyd Nogueira Duarte[1]; Marina de Lima Neves Barros[2]

[1]Estudante do Curso de Fisioterapia da Escola de Saúde e Ciência da Vida; Bolsista (PIBIC UNICAP). E-mail: sidhya.2019207114@unicap.br

[2]Professora do Curso de Fisioterapia da Escola de Saúde e Ciência da Vida; E-mail: marina.barros@unicap.br

Introdução: As doenças ocupacionais ou acidentes de trabalho estão relacionados ao constante afastamento dos trabalhadores de suas atividades e as LERs/DORTs são uma das principais causas do adoecimento destes profissionais e estão relacionados devido ao constante movimento repetitivo para a realização das suas atividades, má postura adotada pelos profissionais e também monotonia do trabalho. **Objetivo:** Investigar quais são as patologias que mais acometem os trabalhadores maiores de idade e elaborar um perfil epidemiológico desses trabalhadores. **Metodologia:** É um estudo Observacional, de corte transversal, quantitativo, descritivo e analítico, realizado em meio eletrônico através da aplicação de formulário Google® elaborado para a presente pesquisa pelos pesquisadores responsáveis, e disponibilizado em dispositivo móvel pelo aplicativo do WhatsApp® para os trabalhadores(a) interessados em participar. A escolha da amostra foi feita de forma intencional, de acordo com a quantidade de acadêmicos que se dispuseram a participar da pesquisa. **Resultado:** Foram obtidas 38 respostas, com resultados de uma prevalência média de 32,5% de mulheres e 28,4% de homens de diversas profissões, os quais responderam diversas perguntas a respeito da sua profissão e questões a respeito da sua saúde como ritmo de trabalho, nível de dor, diagnóstico e outros. **Conclusão:** Diante do exposto, é possível observar que o trabalho está relacionado com as lesões desenvolvidas pelos trabalhadores devido à realização de movimentos repetitivos e má postura adotada por esses profissionais, também faz-se necessário a adoção de medidas preventivas, a conscientização da empresa e dos funcionários nas questões ergonômicas e de segurança no trabalho e a necessidade de orientar esses profissionais a buscarem ajuda profissional e realizarem exames para terem um diagnóstico preciso.

Palavras-chave: Trabalhadores, movimentos repetitivos, má postura,

Projeto de Pesquisa: Lesões traumáticas e reumatológicas relacionados ao trabalho - Um estudo Epidemiológico

PERFIL DOS EGRESSOS DO CURSO DE MEDICINA DA UNIVERSIDADE CATÓLICA DE PERNAMBUCO: INSERÇÃO NO MERCADO DE TRABALHO E FORMAÇÃO RECEBIDA

Taciana Silva Ferreira de Moraes[1]; Suzane Brust De Jesus[2]

[1]Estudante do Curso de Medicina do Centro Escola da vida; Bolsista (PIBIC UNICAP). E-mail: tacifmoraes@gmail.com

[2]Professor do Curso de Medicina do Centro Escola da vida E-mail: suzane.brust@unicap.br

Introdução: A formação de médicos no Brasil é, atualmente, motivo de grande preocupação dos educadores, dos médicos e suas entidades, dos governantes e da sociedade em geral. Nesse passo, a qualidade acadêmica implica na formação de profissionais da saúde à altura da responsabilidade que lhes compete. Com isso, a análise acerca das condições profissionais nas quais se encontram os egressos são determinantes para avaliação crítica do curso, avaliando se o modelo pedagógico foi capaz de preparar o aluno para os desafios da vida profissional. **Objetivo:** Analisar o perfil profissional do egresso do curso de medicina da Unicap referente a sua visão sobre a formação profissional recebida e o respectivo mercado de trabalho. **Metodologia:** A pesquisa propôs um estudo descritivo, exploratório e analítico de caráter quantitativo. A população de estudo foi composta pelos egressos das duas primeiras turmas do Curso de Medicina, formadas em 2020 ao todo 59 respondentes. Avaliou o perfil do egresso, através de um questionário estruturado com 20 questões, que foi enviado por via eletrônica, em uma estratégia tipo bola de neve. **Resultados:** As experiências pedagógicas vivenciadas foram classificadas por 88,1% dos egressos como atividades de muita importância para a sua construção profissional. Durante a formação, 45,8% consideraram as áreas básicas e clínicas integradas. Quanto a inserção do egresso no mercado de trabalho, 32,2% atuam nas áreas intensivista e emergência, seguido de 16,9% atuantes na atenção básica, porém sentiram falta cadeiras específicas no curso, principalmente, de medicina intensiva (UTI), e anestesiologia seguido de urgência e cuidados paliativos. Sobre o local de atuação, 69,5% dos egressos exercem sua profissão em hospitais públicos, porém 52,5% afirmaram que há redução de vagas no mercado de trabalho. Ao relacionar a formação recebida, 91,5% referem que aconteceram mudanças significativamente positivas no curso durante e após os 6 anos de graduação. **Conclusão:** O curso obteve um parecer positivo e reitera a importância de formular-se juntamente com as perspectivas de docentes e ex-alunos. Além disso, ratifica a importância da propagação de pesquisas que deem continuidade e que analisem o andamento das futuras turmas, buscando entender as problemáticas, para consequente melhoria, e qualidades, para permanecia e aprimoramento.

Palavras-chave: 1. Egressos, 2. Medicina, 3. Trabalho, 4. Formação.

Projeto de Pesquisa: "Perfil dos egressos do curso de medicina da universidade católica de pernambuco: trajetória profissional e acadêmica".

MOTIVOS GERADORES DE SATISFAÇÃO E INSATISFAÇÃO, NO COTIDIANO DE TRABALHO DOS EGRESSOS, ATRIBUÍDAS AO PROCESSO FORMATIVO

Tamiles Barbosa do Nascimento[1]; Prof º Dr. Tiago Feitosa Oliveira [2] (times 12)

[1]Estudante do Curso de Medicina do Centro de ciência e Saúde; Bolsista (PIBIC UNICAP). E-mail: tamiles.2018130239@unicap.br

[2]Professor do Curso de Medicina do Centro de ciências e Saúde ; E-mail: tiago.oliveira@unicap.br

A medicina vem passando por diversas alterações exigidas pelas transformações sociais da globalização, o que seguramente apresentou impacto sobre o perfil dos alunos formados. A análise da trajetória profissional dos egressos também traz colaborações internas, como perceber seus pontos fortes e fracos, e conseguintes disponibilizar sugestões de melhoria, sendo compreendida como uma tática para busca da excelência do modelo pedagógico. Considera-se que, conhecendo os motivos geradores de satisfação e insatisfação do cotidiano de trabalho dos egressos, atrelado ao processo formativo do curso, pode-se aprimorar e adequar os projetos da graduação às necessidades desses profissionais. Trata-se de uma pesquisa qualitativa, em que foram convidados 9 médicos egressos que finalizaram a graduação no período de 6 anos, no ano de 2020, na primeira e segunda turma da Universidade Católica de Pernambuco (UNICAP), e que tiveram papel relevante ao longo do curso. Foi estabelecida uma comunicação com os egressos e uma entrevista foi agendada, sendo todas gravadas e acontecendo de forma presencial e/ou por vídeo-chamada através do aplicativo Google Meet. Depreende-se que, entre os motivos de satisfação relatados neste estudo, os egressos entrevistados das duas primeiras turmas do curso de medicina da UNICAP, afirmam que os conteúdos ensinados durante o processo formativo são bem selecionados para atender a demanda de um médico generalista. Entretanto, Por outro lado, os egressos participantes da pesquisa, relatam como um dos motivos de insatisfação, a falha no ensino de procedimentos médicos, como os de sala de emergência, que são de suma importância o devido conhecimento para um médico recém-formado. Na instituição, é baixa a existência de trabalhos destinados á investigação, prospectivamente, da qualidade do processo formativo. Já que esse viés de pesquisa é a pioneira no curso de medicina da UNICAP e é de grande importância para o aperfeiçoamento da mesma, é necessária uma continuidade no acompanhamento com os futuros egressos das turmas que ainda estão na graduação de forma a verificar se as satisfações foram mantidas ou se juntas com as insatisfações foram superadas.

Palavras-chave: Egresso; Satisfação; Formação.

Projeto de Pesquisa: Médicos egressos do curso de medicina da UNICAP: O que pensam de suas trajetórias acadêmica e profissional.

ESTRATÉGIAS DE PROMOÇÃO DA SAÚDE PARA PREVENÇÃO DO CONSUMO DE DROGAS EM ADOLESCENTES

Thais Emiliano de Melo Duprat[1]; Emilly Anne Moreno de Lima[2]

[1]Discente do Curso de Enfermagem da Escola de Saúde e Ciências da Vida; PIBIC UNICAP/FASA. E-mail: thais20181303282unicap.br

[2]Professora do Curso de Enfermagem da Escola de Saúde e Ciências da Vida; E-mail: emilly.moreno@unicap.br

Objetivo: analisar estratégias de promoção da saúde implementadas para prevenção do consumo de drogas em adolescentes. **Metodologia:** trata-se de uma revisão integrativa da literatura, guiada pela questão norteadora: Quais as estratégias de promoção da saúde implementadas para prevenção do consumo de drogas em adolescentes? combinando os descritores controlados ou palavras-chave: "Drogas Recreativas / *Recreational Drugs*" and "Adolescente / *Adolescent*" and "Promoção da Saúde / *Health Promotion*, nas bases de dados Literatura Latino-Americana e do Caribe em Ciências da Saúde (LILACS), Base de Dados de Enfermagem (BDENF) e *Medical Literature Analysis and Retrieval System Online* (MedLine), emergindo inicialmente 96 artigos, sendo 9 pré-selecionados para leitura na íntegra e compondo a amostra final 6 estudos, após aplicação dos critérios de inclusão e exclusão. **Resultados:** As estratégias identificadas foram ações de prevenção e redução de danos, reabilitação e socialização dos jovens, reunião com professores e pais e programas de fortalecimento das famílias. **Considerações finais:** apesar de uma amostra inicial de 96 artigos, apenas 6 abordaram estratégias de promoção da saúde e responderam à pergunta do estudo. No entanto, nenhum dos estudos avaliaram a estratégia de ação com modelos estatísticos, o que traz uma limitação na avaliação dos resultados.

Palavras-chave: Drogas recreativas; Adolescente; Promoção da Saúde

Projeto de Pesquisa: Padrão De Consumo De Drogas Em Adolescentes Escolares.

AVALIAÇÃO DA MOBILIDADE GLOBAL DE INDIVÍDUOS IDOSOS PRÉ E PÓS FISIOTERAPIA AQUÁTICA EM CLÍNICA DO RECIFE – REVISÃO DE LITERATURA

Thalyta Marques dos Santos Silva[1]; Marcio Botelho Pedrosa[2]

[1]Estudante do Curso de Fisioterapia da Escola de Saude e Ciencias da Vida; Bolsista PIBIC UNICAP. E-mail: thalyta.2019207141@unicap.br

[2]Professor do Curso de Fisioterapia da Escola de Saude e Ciencias da Vida; E-mail: marcio.botelho@unicap.br

O envelhecimento populacional vem aumentando ao longo dos anos, devido a diversos fatores, como queda da natalidade e altos índices de violência, junto ao processo de envelhecimento vem associado alterações físicas e fisiológicas, desde alterações a nível celular até alterações comportamentais e cognitivas quando vem associadas aos processos patológicos junto ao envelhecimento, estas alterações podem promover diminuição da massa muscular, óssea, da condutibilidade nervosa, bem como tendem a reduzir a mobilidade e a capacidade funcional. A fisioterapia aquática pode ser uma ferramenta importante a fim de manter ou aumentar os deficites musculoesqueléticos presentes no processo de envelhecimento, sendo ele senescentes ou senil. O presente Estudo foi realizado a partir de uma revisão de literatura, cujos termos de busca foram “aquática”, “idosos”, “mobilidade” e “exercícios terapêuticos” e suas correspondentes na língua inglesa, espanhola e portuguesa. Sendo selecionados após avaliação dos títulos e seus resumos 22 artigos para esta revisão. Diversos autores vêm pontuando benefícios obtidos pela prática de atividade aquática, principalmente em piscinas terapêuticas e de forma regular, principalmente com a prática constante destes exercícios, mostrando boas respostas em relação as capacidades funcionais, aeróbicas flexibilidade, equilíbrio, força e mobilidade articular.

Palavras-chave: 1. Mobilidade global, 2. Fisioterapia aquática, 3. Avaliação, 4. Envelhecimento

Projeto de Pesquisa: Percepções corporais dos idosos relacionadas à fisioterapia aquática em tempos de pandemia

RELAÇÃO ENTRE O PERFIL SOCIODEMOGRÁFICO E A FUNÇÃO SEXUAL DE MULHERES UNIVERSITÁRIAS.

Thaynan Santos da Silva[1]; Silvana Maria de Macêdo Uchôa[2]

[1]Estudante do Curso de Fisioterapia da Escola de saúde e ciências da vida, bolsista, Pibic Unicap; E-mail: thaynansantos10@hotmail.com

[2]Professora do Curso de Fisioterapia da Escola de saúde e ciências da vida; E-mail: silvanammu@gmail.com

Contextualização: a disfunção sexual feminina (DSF) é apontada em alguns estudos com uma prevalência que varia entre 40 e 45%, sendo considerado um problema de saúde pública. A resposta sexual saudável corresponde à fase de: desejo, excitação, orgasmo e resolução; entretanto nem todas as mulheres apresentam essa resposta de maneira constante, despertando disfunções sexuais. No âmbito universitário os estudos que discorrem acerca desse tema são escassos, no entanto, as pesquisas já existentes apresentam prevalência nesse público taxas entre 20 a 91%. **Objetivos:** o objetivo do estudo foi identificar a relação entre o perfil socioclínico e a função sexual de mulheres universitárias. **Métodos:** trata-se de um estudo observacional, com amostra constituída por 42 universitárias do curso de fisioterapia de uma ies com vida sexual ativa. Inicialmente elas responderam um questionário sociodemográfico, posteriormente, o questionário que avalia a função sexual feminina: female sexual function index (FSFI). Para testar a normalidade das variáveis aplicou-se o teste de Kolmogorov Smirnov, também foi aplicado o teste paramétrico de Mann-Whitney. A margem de erro utilizado foi de 5%, nível de confiança 95% ($p>0,05$). **Resultados:** todas as universitárias da pesquisa apresentaram disfunção sexual segundo o FSFI. Os domínios do desejo, excitação e dor apresentaram maior relevância estatística. **Conclusão:** Ressalta-se a necessidade de mais pesquisas que fomentem o conhecimento acerca da influência dos fatores biopsicossociais na função sexual da mulher, uma vez que, esses aspectos são importantes na promoção da saúde sexual.

Palavras-Chave: sexualidade; universitárias; fisioterapia

Projeto de Pesquisa: Abordagem fisioterapêutica nas disfunções sexuais femininas e masculinas.

RASTREIO DAS FRAGILIDADES ENFRENTADOS PELOS IDOSOS ASSISTIDOS NA CLÍNICA DA PESSOA IDOSA ATRAVÉS DA CADERNETA DE SAÚDE DA PESSOA IDOSA

Thayza Araújo Vieira[1]; Josian Silva de Medeiros[2]

[1]Acadêmica do Curso de Enfermagem da Escola de Saúde e Ciências da Vida; Voluntária. E-mail: thayza.2019207615@unicap.br

[2]Professor e Coordenador de Estágio do Curso de Enfermagem da Escola de Saúde e Ciências da Vida. E-mail: josian.medeiros@unicap.br

Introdução: O Brasil direciona-se para uma mudança em seu perfil demográfico, tornando-se mais envelhecido. Perante o exposto, vale ressaltar que a condição de Fragilidade é uma síndrome multidimensional que atinge os idosos, e expressa-se por meio de fatores biológicos, psicológicos e sociais, que em conjunto, caminham para um estado de maior vulnerabilidade. **Objetivo:** rastrear as possíveis fragilidades nos idosos atendidos na Clínica da Pessoa Idosa em Olinda-PE, por meio da Caderneta de Saúde da Pessoa Idosa. **Metodologia:** Trata-se de um estudo quantitativo e descritivo, de abordagem coorte e pesquisa e ação, realizado na Clínica da Pessoa Idosa em Olinda-PE. Foram incluídos idosos com 60 anos ou mais de ambos os sexos e excluídos os menores de 60 anos e/ou incapacitados de responder às perguntas contidas na Caderneta. Os dados obtidos foram tabulados em planilha Excel e realizada a análise estatística descritiva e inferencial por meio do software Statistical Package for the Social Sciencies – SPSS, versão 21. Para a análise descritiva, foram usadas frequências absolutas e relativas para variáveis categóricas e médias e desvios-padrão para variáveis numéricas. O nível de significância adotado foi de 5%, sendo considerados significativos valores de $p \leq 0,05$. **Resultados**: O estudo incluiu 49 idosos, com média de idade de 70,8 anos (±7,51), sendo 71,5% do gênero feminino. Com relação aos principais marcadores de fragilidade, 71,4% afirmaram sentir-se triste; 55,1% afirmaram perda de interesse em atividades anteriormente prazerosas; 71,4% afirmaram não ter perda ponderal no último ano; 85,7% não praticam atividades físicas e, 59,1% sofreram quedas no último ano. Outrossim, através da aplicação feita do VES-13 contido na Caderneta, pôde-se observar alta prevalência de vulnerabilidade, que correspondeu a 57,1% (p: 0,001). **Conclusão:** Concluiu-se que, além do processo de fragilização, grande parte dos indivíduos entrevistados apresentaram condições de vulnerabilidade segundo o VES-13. Este aspecto chamou a atenção dos pesquisadores devido aos desfechos negativos de saúde que podem conduzir os idosos, caso não haja intervenções necessárias de maneira multidisciplinar com base nas necessidades individuais

Palavras-chave: Fragilidades; Saúde do idoso; Covid-19.

Projeto de Pesquisa: Fragilidades identificadas em idosos atendidos na Clínica da Pessoa Idosa durante a pandemia da COVID-19.

SÍNTESE E DETERMINAÇÃO DA ATIVIDADE ANTIBACTERIANA DE FTALIMIDAS LIGADAS À 1,2,3-TRIAZÓIS

Victor Rafael Barbosa Pereira[1]; Shalom Pôrto de Oliveira Assis[2]

[1]Estudante do Curso de Medicina da Escola de Saúde e Ciências da Vida; IC Voluntário. E-mail: victor.2019203250@unicap.br

[2]Professora do Curso de Medicina da Escola de Saúde e Ciências da Vida; E-mail: shalom.porto@unicap.br

Novos compostos com propriedades antimicrobianas capazes de superar a resistência antibacteriana veem despertando interesse da área médica, como as ftalimidas e dos triazóis. O trabalho teve como objetivo sintetizar e determinar a atividade antibacteriana de ftalimidas ligadas à 1,2,3-triazóis. Através da preparação de fenil ftalimida e triazóis pela química *click*, avaliação do grau de pureza e rendimentos dos compostos, determinação da atividade antibacteriana e comparação dos resultados obtidos com aqueles encontrados na literatura. Os compostos Fenil ftalimida, alcino terminal, *N*-(azidoalquil)ftalimidas e os compostos 1,4-dissubstituídos 1,2,3-triazóis foram sintetizados de acordo com a literatura pertinente. Utilizamos 5 espécies de bactérias (*Salmonella enterica*, *Klebisiella pneumoniae*, *Escherichia coli*, *Staphylococcus aureus* e *Streptococcus faecalis*) para o estudo antimicrobiano. As drogas foram solubilizadas em concordância com o exposto na literatura, assim como a preparação dos meios de cultura, distribuição das bactérias pela técnica de esgotamento e inoculação da substância estudada em poços e discos para posterior avaliação do halo inibitório. Sintetizamos três novos compostos (3a-c) em rendimentos excelentes de 81-91%. Os achados de inibição bacteriana obtidos revelaram excelente sensibilidade para as bactérias gram negativas e ausência de inibição das bactérias gram positivas. Já o antibiograma com a ftalimida associada a triazol revelou que a droga 3b foi sensível à *Salmonella* enterica, micro-organismo que se mostra como multirresistente no teste positivo, e a todas as outras bactérias do estudo. Diante dos resultados encontrados é possível deduzir o sucesso inibitório dos derivados da ftalimida quando usadas no combate a agentes infecciosos, com origem bacteriana, de grande resistência hospitalar. Por conseguinte, é primordial a realização de novos estudos envolvendo essas substâncias com foco na criação de novos fármacos capazes de inibir o crescimento desses agentes e tornarem-se novas alternativas contra infecções humanas.

Palavras-chave: Ftalimidas. Triazós. Antibacteriano.

Projeto de Pesquisa: Síntese e determinação da atividade antibacteriana de ftalimidas ligada à 1,2,3-triazóis

AVALIAÇÃO DA

FUNÇÃO SEXUAL MASCULINA EM ESTUDANTES NA GRADUAÇÃO

Vinícius José Dos Santos França[1]; Valéria Conceição Passos de Carvalho[2];

[1]Estudante do Curso de Fisioterapia da Escola de Saúde e Ciências da Vida; Voluntario PIBIC UNICAP. Email: viniciusjsfranca@gmail.com

[2]Professora do Curso de Fisioterapia da Escola de Saúde e Ciências da Vida; E-mail: valeriapassos@gmail.com.

Introdução: É cada vez mais importante e observada a importância da saúde sexual, como parte do bem-estar do indivíduo. Mas os homens se veem em uma sociedade na qual existe a dificuldade para se expressar ou expor seus pensamentos e dúvidas, com uma conotação de que é errado ou estranho. Sendo que isso afeta diretamente na sua qualidade de vida, pois a saúde sexual é algo essencial na vida. **Objetivo:** Descrever o comportamento da função sexual masculina em estudantes de graduação. **Metodologia:** Estudo do tipo observacional descritivo e analítico, desenvolvido com 30 voluntários, a coleta de dados foi realizada por meio digital, através de um formulário criado no Google Forms no período de março de 2022 a maio de 2022. Foi aplicado o questionário sobre Quociente Sexual – Versão Masculina (QS-M) é um instrumento que avalia os vários domínios da atividade sexual do homem (desejo, excitação, orgasmo e seus respectivos correlatos psicofísicos). Foi realizada uma análise estatística descritiva e analítica, com a composição de gráficos e tabelas, cálculo de médias e todas as conclusões foram tomadas a um intervalo de confiança de 95% e valor de P<0,005 para a probabilidade associada aos testes estatísticos. **Resultados:** A amostra em estudo foi composta por 30 estudantes de graduação com idades variando de 18 a 28 anos, com média de 22,4 ± 2,6 anos, 36,7% (n=11) dos estudantes avaliados estudam na UFRPE ou na UFPE, 46,7% (n=14) tem idades entre 21 e 22 anos e todos são solteiros. Assim após o cálculo do escore verificamos que os valores variaram de 50 a 96, com média de 79,17 ± 11,55. E segundo a classificação proposta 46,7% (n=14) têm QS-M classificado com bom a excelente, 40,0% (n=12) como regular a bom e 10,0% (n=3) como desfavorável a regular. Para a composição da disfunção sexual foram classificados com DSM, àqueles que obtiveram escore >=60. E dessa forma temos que a prevalência de DSM foi de 10,3% (n=3) com intervalo com 95% de confiança variando de 0,0% a 21,2%. **Conclusão:** O presente estudo evidenciou que os homens participantes da pesquisa em sua grande quantidade não apresentaram DSF, o que condiz com a porcentagem global já que os participantes tinham menos de 30 anos de idade, assim notamos que a chance de jovens terem uma DSF mesmo sendo baixa ainda existe e por isso os homens devem ter seus cuidados para evitar e tratar. **Palavras-chave**: Perfil epidemiológico. Disfunções sexuais. Homens.

Projeto de Pesquisa: Avaliação da função sexual masculina em estudantes na graduação.

PERCEPÇÃO DE MÉDICOS NA ATENÇÃO PRIMÁRIA DE OLINDA SOBRE O CUIDADO EM SAÚDE MENTAL: UMA ANÁLISE QUALITATIVA.

Vitória Azevedo da Silveira[1]; Moab Duarte de Acioli[2]

[1]Estudante do Curso de Medicina do Centro. de Ciências da Saúde da Unicap; IC voluntária E-mail vicsilveira@outlook.com

[2]Professor Adjunto II do Curso de Medicina do Centro Centro de Ciências da Saúde e da Pós-graduação em Ciências da Linguagem da Unicap; E-mail: moab.acioli@unicap.br

Entre os anos setenta e oitenta no Brasil, ocorreu a Reforma Sanitária e a partir do movimento houve a organização da Estratégia de Saúde da Família (ESF), desde os anos noventa, tendo como referencial as Unidades Básicas de Saúde (UBS), fundamentadas em uma lógica de território e de comunidade (BRASIL, 2012; COHN, 2009). Concomitantemente, surgiu a Reforma Psiquiátrica brasileira que enfatizou a mudança do modelo hospitalocêntrico para um modelo psiquiátrico descentralizado, visando a atuação multiprofissional e fora do ambiente hospitalar (BRASIL, 2009). OBJETIVO: Analisar o discurso de médicos na Estratégia da Saúde da Família sobre o cuidado ao usuário de transtorno mental e do comportamento. METODOLOGIA: Pesquisa qualitativa, analítica, com amostra de conveniência de cinco profissionais médicos entrevistados com instrumento semidiretivo, submetido à análise temática do conteúdo, indicando-se as Unidades de Referência (U.R.). RESULTADOS: Os maiores problemas atendidos na ESF foram depressão (3 U.R.) e ansiedade (3 U.R.). O tema prevalente relacionado às causas dos problemas atendidos foi a vulnerabilidade socioeconômica e cultural (7 U.R.). A avaliação dos médicos sobre a abordagem de saúde mental na ESF foi de uma precariedade na rede de estrutura de saúde (4 U.R.) e a falta de conhecimento especializado (3 U.R.). CONCLUSÃO: Observou-se uma prevalência de temas sobre transtornos ansiosos e depressivos no discurso de médicos da Atenção Primária. A vulnerabilidade social e econômica foi indicada como principal fator influente para o adoecimento psíquico. O grau de exposição a processos nocivos e estressores pode ser acumulativo e afetará atributos epigenéticos, psicossociais, fisiológicos e comportamentais dos indivíduos (ALLEN *et al*., 2014). A ausência de uma rede regionalizada de referência e de contra referência de serviços assistenciais, a dificuldade de acesso a um atendimento e acompanhamento especializado, impossibilita uma assistência à saúde mental mais efetiva à população.

Palavras-chave: **1.** estratégia de saúde da família; **2.** saúde mental; **3**. pesquisa qualitativa; **4.** sistemas de saúde.

Projeto de Pesquisa: Itinerário Terapêutico em Saúde Mental de Usuários da Atenção Básica em Olinda: Uma Abordagem Etnometodológica

TRANSTORNOS ALIMENTARES E INSATISFAÇÃO CORPORAL EM ESTUDANTES DE FISIOTERAPIA

Vitória Gonçalves dos Santos[1]; Nathalia Alves da Silva[2]

[1]Estudante do curso de graduação em Fonoaudiologia, da Escola de Saúde e Ciências da Vida; IC Voluntária. E-mail: vitoria.2019207704@unicap.br;

[2]Docente do curso de Fonoaudiologia. Escola de Saúde e Ciências da Vida; E-mail: nathalia.silva@unicap.com

Introdução: Os Transtornos Alimentares (TA's) são doenças de ordem psiquiátrica, em que indivíduos acometidos apresentam comportamentos alimentares inadequados e percepção corporal negativamente alterada, levando a consequências à saúde mental e física. Dentre os fatores de risco para o surgimento de transtornos alimentares, a Insatisfação Corporal se destaca pela significante prevalência atualmente, sob a influência de vários fatores, como sociais, psicológicos e emocionais. O objetivo da pesquisa foi avaliar a presença de transtornos alimentares associados à insatisfação corporal em estudantes de fisioterapia da UNICAP. **Métodos:** Os dados foram coletados de forma on-line, com os questionários EAT-26 e BSQ-34, que são questionários padrões para o rastreamento de TA's e Insatisfação Corporal. **Resultados:** Houve a participação de 40 universitários, com predominância do sexo feminino. Verificou-se presença significante de comportamento alimentar de risco para Transtorno Alimentar em 42,5% dos universitários analisados e 40% apresentaram algum grau de insatisfação corporal. Da amostra total, 35% apresentaram tanto o risco para Transtorno Alimentar como a Insatisfação Corporal. **Conclusão:** Observa-se um número considerável de indivíduos da amostra que apresentam risco para o desenvolvimento de transtorno alimentar e insatisfação corporal. Os Transtornos Alimentares estão intimamente relacionados com a Insatisfação Corporal.

Palavras-Chave: Transtorno Alimentar. Imagem Corporal. Universitários.

Projeto de Pesquisa: Avaliação dos sintomas de transtornos alimentares em estudantes.

AVALIAÇÃO PERCEPTIVA DA FONTE GLÓTICA DOS PROFESSORES DO CURSO DE MEDICINA DA UNICAP.

Viviane Roberta de Lima Dias[1]; Erideise Gurgel da Costa[2]

Viviane Roberta de Lima Dias.[1] Estudante do Curso de Fonoaudiologia da Escola de Saúde e Ciências da Vida; IC Voluntário. E-mail: viviane.2019212268@unicap.br

Erideise Gurgel da Costa.[2] Professora do Curso de Medicina da Escola de Saúde e Ciências da Vida; E-mail: erideise.costa@unicap.br

Objetivo: Realizar avaliação perceptiva da fonte glótica usando escala de Rasati e comparar com os exames de videolaringoscopia para verificação da saúde vocal dos professores do curso de Medicina da UNICAP. Método: estudo transversal, descritivo, prospectivo, com amostra de 10 professores. As amostras de voz coletadas foram gravadas individualmente através do gravador, emitindo os comandos necessários. A organização e análise de dados foi a partir de questionários e dados clínicos obtidos no projeto, os resultados das amostras das vozes foram avaliados por uma fonoaudióloga especialista em voz em conjunto com uma estudante de fonoaudiologia. Resultados: Com os dados colhidos na presente pesquisa, foi exposto em fatos a predisposição a alterações vocais existente em professores, tornando-se ainda mais preocupante na ausência dos devidos cuidados e higienização vocal, pois dentre 10 professores, apenas uma não apresentou anormalidade. A comparação realizada com base nos resultados coletados na avaliação perceptiva auditiva (RASATI) e no exame de videolaringoscopia comprovou que, ainda que o indivíduo não possua achados fora da normalidade no exame de videolaringoscopia, é possível que ao realizar uma avaliação perceptiva auditiva, os parâmetros vocais encontrem-se anormais. Sendo assim, há diversas vertentes corroborantes para a associação ou não dos achados entre a vídeolaringoscopia e a avaliação perceptivo auditiva. Conclusões: O estudo permitiu a comprovação de diversas evidências de alterações vocais presentes em professores atuantes no curso de medicina da Universidade Católica de Pernambuco, a partir dele foi demostrada a importância do trabalho multiprofissional entre a Otorrinolaringologia e a Fonoaudiologia no âmbito clínico, tal como suporte vocal em meio a rotina de trabalho do professor, fornecendo uma melhor qualidade de vida. Foi visto também a crescente necessidade da orientação quanto ao uso correto da voz no âmbito profissional, uma vez que foi constatada ao menos uma alteração presente em 9 de 10 professores estudados, classificando-os como padrão vocal anormal.

Palavras-chave: Saúde vocal; Escala de Rasati; Professores.

Projeto de Pesquisa: Perfil Vocal e Auditivo dos Professores do Curso de Medicina da Universidade Católica de Pernambuco.

INVESTIGAÇÃO SOBRE O IMPACTO DA PANDEMIA EM CRIANÇAS E ADOLESCENTES COM DISFUNÇÃO NEUROMOTORA.

Yngryd Rayanny de Lacerda Fonte[1]; Cristiana Maria Macedo de Brito[2]

[1]Estudante do Curso de Fisioterapia da Escola de Saúde e Ciências da Vida, Voluntária (PIBIC UNICAP). E-mail: yngryd.2019207160@unicap.br

[2]Professora do Curso Fisioterapia da Escola de Saúde e Ciências da Vida; E-mail: cristiana.brito@unicap.br

Justificativa: A disfunção neuromotora caracteriza-se por um dano cerebral não progressivo, que pode estar associado a uma causa genética ou adquirida, provocando déficits na função e coordenação motora, de forma que as crianças e adolescentes com disfunção neuromotora acabam reforçando seus padrões motores anormais atuais, levando a dificuldades de estabelecer suas habilidades básicas. A pandemia causada pelo surto da COVID-19 acarretou o isolamento social, influenciando diretamente numa nova rotina, tempo, espaço, ambiente e na prestação de serviços em saúde para a sociedade. **Objetivo:** Investigar o impacto da pandemia em crianças e adolescentes com disfunção neuromotora. **Métodos**: Estudo do tipo observacional descritivo, realizado com os familiares de crianças e adolescentes com disfunção neuromotora, atendidas nos Laboratórios de Fisioterapia e Terapia Ocupacional Corpore Sano da Unicap, por meio de questionário, de forma remota, investigando dados relacionados às condições clínicas e de rotina da criança, perfil sociodemográfico dos familiares, como também rotina, habilidades e saúde dos participantes. **Resultados:** Foram analisadas 20 crianças/ adolescentes, cuja maioria era do sexo feminino, com diagnóstico de Paralisia Cerebral, com idade entre 2 e 7 anos e que realizam Fisioterapia no solo. As cuidadoras são mulheres, solteiras, com idade entre 36 e 40 anos. Durante a pandemia, as crianças ficaram afastadas da Fisioterapia, as mães receberam algumas orientações online, que foram praticadas em casa, mas ressaltam que foi difícil manter o distanciamento social. O estado emocional das mães foi afetado, referindo sentimentos de medo, solidão e sofrimento e deixaram de realizar algumas atividades com as crianças por conta do seu estado emocional. O quadro motor das crianças se manteve estável, mas foi influenciado negativamente nas atividades de deslocar-se e transferir-se. **Conclusão:** O distanciamento social imposto pela pandemia influenciou a rotina de atendimentos das crianças/ adolescentes com disfunção neuromotora, interferindo nas atividades relacionadas a deslocar-se e transferir-se, como também influenciou a saúde emocional das cuidadoras.

Palavras-chave: Criança; adolescentes; criança com deficiência; pandemia; COVID 19.

Projeto de Pesquisa: Avaliação e intervenção fisioterapêutica no desenvolvimento neuropsicomotor de crianças e adolescentes.

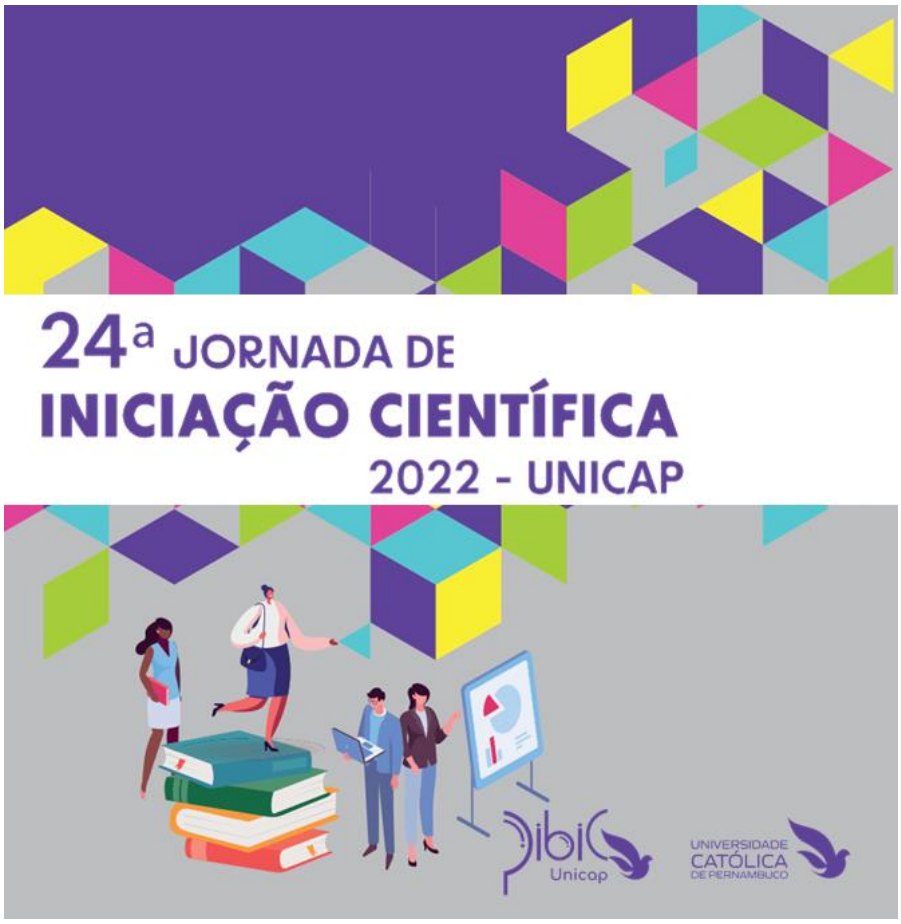

24ª JORNADA DE INICIAÇÃO CIENTÍFICA

ANAIS ELETRÔNICOS
CIÊNCIAS SOCIAIS APLICADAS

Recife, 2022

ARQUITETURA SOCIAL NAS COMUNIDADES DO RECIFE: MAPEAMENTO DE ESPAÇOS RESIDUAIS EPÚBLICOS NA ZEIS CAMPO GRANDE.

Alessandra de Andrade Morais Pinheiro Prates[1]; Luiz Ricardo Fonseca Marcondes[2]

[1]Estudante do Curso de Arquitetura e Urbanismo do Centro de Ciências e Tecnologia; Bolsista (PIBIC UNICAP, PIBIC CNPq ou PIBITI CNPq). E-mail: alessandra.2020150622@unicap.br
[2]Professor do Curso de Arquitetura e Urbanismo do Centro de Ciências e Tecnologia; E-mail: lulamarcondes@unicap.br

Ao compreender-se a cidade do Recife, em especifico a Zona Especial de Interesse Social Campo Grande, em todo o seu processo sociológico e histórico, fica evidente o processo de gentrificação causado pela sociedade ocasiando uma desigualdade no planejamento urbano da cidade. Em virtude desses acontecimentos evidenciamos a indispensabilidade de propormos ações e políticas públicas que contribuam para um melhor bem-estar da cidade e da população que reside nas comunidades tendo em vista a diminuição da desigualdade social causada pela falta de planejamento urbano, gerando, assim, o processo de gentrificação. Também, vale ressaltar que a exclusão das comunidades gera um mundo lapidado na pobreza e na falta de oportunidades, gerando uma cidade com alto índice de criminalidade. Assim, ao realizar a pesquisa, fez-se necessário detectar os espaços residuais das Zonas Especiais de Interesse Social (ZEIS) da cidade do Recife para que, consequentemente, as intervenções urbanísticas e arquitetônicas possam ser propostas para que possa promover uma diminuição do desequilíbrio entre cidade e comunidade. Dessa forma, buscando compreender os espaços públicos de forma minunciosa para fornecer subsídios às possíveis intervenções públicas a pesquisa, na Zona Especial de Interesse Social Campo Grande, fundamenta-se em conceitos desenvolvidos por estudiosos que classificaram estes espaços em tópicos denominados de Espaços Residuais Desocupados, Desafetados e Subutilizados. Conclui-se, então, que as comunidades estudadas apresentam uma porção importante da cidade do Recife, que por mais que as mesmas, atualmente, não possuam visibilidade e atenção em pleno século XXI, possuem um enorme pontencial a se desenvolverem como espaços urbanos e democráticos no meio de planejamento urbano desordenado

Palavras-chave: Espaços Residuais; ZEIS (Zonas de Interesse Social); Intervenções Urbanas.

Projeto de Pesquisa: Arquitetura Social nas Comunidades do Recife: Mapeamento de Espaços Residuais e Públicos com Potencial para Intervenção Arquitetônica-urbanística.

O PORTAL NACIONAL DE CONTRATAÇÕES PÚBLICAS E SUAS INOVAÇÕES

Alessandra Renata de Melo Teixeira[1]; Lívia Dias Barros[2]

[1]Estudante do Curso de Direito da Escola de Ciências Jurídicas; IC Voluntário. E-mail: alessandra.2019101705@unicap.br

[2]Professor do Curso de Direito da Escola de Ciências Jurídicas; E-mail: livia.barros@unicap.br

A Nova Lei de Licitações e Contratos é um novo marco regulatório para o processo licitatório brasileiro, além de trazer novos princípios aplicáveis ao processo, manteve dois importantíssimos ao seu próprio funcionamento: a publicidade e a eficiência. As contratações públicas no âmbito da saúde também integram o escopo da Nova Lei, uma vez que o interesse coletivo é protegido e devem-se inibir quaisquer vantagens e tratamentos pessoais que coloquem em risco o processo licitatório. Abordar-se-ão as novas modalidades contratuais que também dão vazão às contratações da saúde, visto que é um cenário com bastante demanda nesse sentido. Do exposto, buscamos analisar como os princípios da Lei n. 14.133/2021 junto com o Portal Nacional de Contratações Públicas podem contribuir com a publicidade e eficiência das contratações públicas no âmbito do SUS. Especificamente, analisar os princípios da publicidade e da eficiência trazidos pela Nova Lei de Licitações; descrever o funcionamento do Portal Nacional de Contratações Públicas e suas regulamentações relacionadas à saúde; estudar as hipóteses de contratações públicas no âmbito do SUS e seus desdobramentos relacionados ao Portal Nacional de Contratações Públicas. Realizamos uma abordagem qualitativa, exploratória, visto que tem por objetivo proporcionar maior familiaridade com o problema, tornando-o explícito ou construindo hipóteses sobre ele. Diante o exposto, T A maior implicação do Portal Nacional de Contratações Públicas reside na união de todos os princípios previstos na Nova Lei de Licitações e Contratos em um único mecanismo, especificamente os princípios da publicidade e eficiência, tendo em vista que todos os procedimentos intrínsecos ao processo licitatório serão concentrados, podendo publicamente ser acessados, fase por fase. Além disso, viabiliza-se o conhecimento público às licitações, pois torna-se mais fácil participar e entender o processo. Dessa forma, objetiva-se que os contratos firmados pela administração sejam ainda mais eficientes, tanto em custo, quanto em tempo de contratação, pois considera-se o incentivo que se dá a realização de licitações por meio eletrônico. Por fim, é importante que haja cada vez mais discussões acerca da temática, pois trata-se de um marco no processo licitatório. Além disso, as contratações na Administração Pública são corriqueiras, gerando diversas implicações. Dessa forma, a presente pesquisa não exaure a discussão e as observações sobre o tema. A contribuição que o Portal Nacional de Contratações Públicas pode proporcionar as contratações do SUS são diversas, dada a sua abrangência, com isso, será preciso acompanhar os processos licitatórios do futuro próximo, observando os impactos práticos da utilização do PNCP.

Palavras-chave: Portal Nacional de Contratações Públicas; Inovação; SUS

Projeto de Pesquisa: Administração Pública Pós-Gerencial: novos desafios para políticas em um ambiente de governança

PROGRAMA DE *COMPLIANCE* NA NOVA LEI DE LICITAÇÕES E CONTRATOS DA ADMINISTRAÇÃO PÚBLICA: UMA FERRAMENTA DE PREVENÇÃO À CORRUPÇÃO.

Alysson Lemos de Araújo Machado[1]; Caroline De Fatima da Silva Torres Lobato[2]

[1]Estudante do Curso de Direito do Escola de Ciências Jurídicas; Voluntário (PIBIC UNICAP,). E-mail: alysson.2018171106@unicap.br

[2]Professor do Curso de Direito do Escola de Ciências Jurídicas; E-mail: carol.lobato@unicap.br

O presente artigo tem por objetivo analisar a nova lei de licitações e contratos e suas nuances quanto à institucionalização dos programas de *compliance* como ferramenta de prevenção à corrupção, além de promover boas práticas de probidade nas licitações e contratos com a Administração Pública, importando conceitos trabalhados no direito empresarial e na gestão privada para o universo do direito público. Na primeira parte do artigo, tratemos de expor a Nova Lei de Licitações e Contratos, destacando alguns de seus pontos de forças e possíveis críticas. Na segunda parte, trataremos de explicar o conceito de *compliance* dentro da Administração Pública. Na terceira parte, faremos uma retrospectiva do que já existe no sistema normativo pátrio sobre *compliance*, ética e transparência nas contratações públicas. Na quarta parte, resta demonstrada como a Nova Lei de Licitações institucionaliza a exigência de programas de *compliance* nos editais como corolário de implementação dos princípios éticos e legais para uma gestão pública sustentável. Por fim, destacamos o mérito das empresas interessadas em contratar com o Estado, se adequarem às novas exigências legais, tendo como norte, a Constituição Federal e os Princípios da Administração Pública como garantia para uma governança sustentável.

Palavras-chave: *Compliance*; Corrupção; Nova Lei de Licitações e Contratos.

Projeto de Pesquisa: O direito administrativo no estado pós-positivista: cidadania, eficiência e inovação

TIPOLOGIAS CONSTRUTIVAS PARA INTERVENÇÃO EM PRAÇAS NA COMUNIDADE DO CHIÉ

Ana Clara Figueiras da Trindade[1]; Andréa Melo Lins Storch[2]

[1]Estudante do Curso de Arquitetura e Urbanismo do Centro de Ciências e Tecnologia; Bolsista (PIBIC UNICAP). E-mail: ana.2020105986@unicap.br

[2]Professora do Curso de Arquitetura e Urbanismo do Centro de Ciências e Tecnologia; E-mail: andrea.storch@unicap.br

A precariedade dos espaços públicos de lazer em comunidades de baixa renda motivou este trabalho a estudar soluções arquitetônicas de praças adequadas para serem implementadas ao caso da ZEIS Chié em Recife/PE. O escopo da pesquisa é buscar alternativas que priorizem a autoconstrução, atentando para respostas que sejam exequíveis em vista das particularidades do contexto da comunidade. Para tal, realizaram-se visitas ao Chié acompanhadas da líder comunitária, onde foram encontrados vazios urbanos com potencial para serem transformados em praças dentro da ZEIS. Tais vazios puderam ser sistematizados de acordo com o tipo de entorno do cenário urbano circundante, seguindo a classificação de Espaço solto, Espaço com uma delimitação e Espaço entre construções. Em seguida, procedeu-se com a análise de dez estudos de casos de praças, tendo como base para a seleção aqueles com materiais e técnicas de construção de fácil acesso e baixo custo. Nesse sentido, foi elaborada uma breve descrição do mobiliário e piso encontrados em cada caso, assim como todos eles foram classificados de acordo com o tipo de entorno, além de também serem sistematizados pelo tipo de praça segundo o formato, podendo esta ser Retangular, Triangular ou Trapezoidal. A fim de obter uma correlação entre os casos e os vazios da ZEIS, foi feita uma associação entre os tipos de entorno dos vazios do Chié com o das praças estudadas. Dessa forma, para cada vazio da comunidade, encontraram-se possibilidades de estudos de casos passíveis de serem aplicados à realidade, contando também com a discriminação de qual o melhor tipo de praça segundo o formato seria a opção mais adequada para cada tipo de entorno. Diante disso, o estudo sugere soluções que podem ser aplicadas pelos moradores para agregar valor aos espaços públicos de lazer de sua comunidade, deixando precedentes para outras pesquisas futuras que queiram se aprofundar no tema ou aplicar a mesma metodologia em outras ZEIS.

Palavras-chave: Vazios Urbanos; Espaços Públicos; Comunidade de Baixa Renda.

Projeto de Pesquisa: Arquitetura Social: investigação sobre tecnologias e tipologias de autoconstrução para intervenção em comunidades de baixa renda no Recife/PE

IMPACTOS DA GESTÃO NECROPOLÍTICA DO COVID-19 SOBRE POVOS ORIGINÁRIOS

Ana Clara Laporte[1]; Carolina Valença Ferraz[2]

[1]Estudante do Curso de Direito da Escola de Ciências Jurídicas; Bolsista no PIBIC. E-mail: ana.2017202511@unicap.br;

[2]Professora do Curso de Direito da Escola de Ciências Jurídicas; E-mail: carolina.ferraz@unicap.br.

No ano de 2020, o Brasil, com o resto do mundo enfrentava os desafios trazidos pela pandemia do novo coronavírus (Sars-CoV-2), em que evidenciou o tratamento desigual e a falta de interesse sobre grupos marginalizados, tornando-se inexistentes diantes os impactos e as diversas mudanças políticas, econômicas e sociais sofridas mediante o novo cenário mundial. O estudo da pesquisa realizada, teve como principal abordagem expor e discutir sobre a presença do fenômeno da necropolítica, nos mecanismos institucionais, pela negligência e a falta de posicionamentos e as ações adotadas pelo poder público brasileiro, para conter a propagação e os impactos trazidos pela nova doença covid-19 a grupos mais vulnerabilizados socialmente, no qual se demonstram insuficientes ou até mesmo não estando presentes, no quais esses grupos acabam se submetendo a uma política genocida e de extermínio, em que estes correm o risco de que a sua identidade cultura possa ser apagado da história. A metodologia utilizada, na durante a pesquisa, foi pelo método exploratório, que tem por objetivo proporcionar familiaridade e o tornar explícito o problema da gestão de necropolítica sobre os povos originários no contexto da pandemia pelo Covid-19. Foram utilizados livros bibliográficos, como, textos e revistas científicas, voltadas ao processo histórico dos povos originários e principalmente sobre o fenômeno do colonialismo e os impactos gerados por esse fenômeno nesses grupos. Ligando esse recorte histórico ao estudo de Achille Mbembe, sobre a necropolítica e a gestão de genocído, em que estes grupos acabam sofrendo, em que consequentemente, vivem em uma realidade de vulnerabilidade, marginalização e invisibilidade. Também foram usados dados do Comitê Nacional de Vida e Memória Indígena e pela rede Articulação dos Povos Indígenas do Brasil (APIB) e informações do do grupo do Instituto Socioambiental (ISA).

Palavras chaves: necropolítica; povos originários; políticas públicas; covid-19.

Projeto de Pesquisa: A necropolítica de Mbembe: o Estado e a negação existencial dos indesejados.

IMPACTOS DA CRISE DO ESTADO SOCIAL E DA ASCENSÃO NEOLIBERAL NA CRIMINALIDADE PÓS-MODERNA

André Gomes Rodrigues de Brito[1]; Erica Babini Lapa do Amaral Machado[2]

[1]Estudante do Curso de Direito do Centro de Ciências Jurídicas; Voluntário PIBIC UNICAP. E-mail: andregomes117@hotmail.com

[2]Professora do Curso de Direito da Escola de Ciências Jurídicas; E-mail: erica.babini@unicap.br

Ideias movem as pessoas, mas os exemplos arrastam. Contudo, hoje, o que vemos são modelos de comportamentos ditados por ideologias específicas e construídas exponencialmente no seio burguês da sociedade civil. O Leviatã responsável por dar as decisões dos atores políticos a nível internacional é um: o neoliberalismo. Essa abstração, quando considerada em seus efeitos, é identificada como a causa (não tão remota) das crises sociais persistentes nas sociedades americanas e europeias desde os anos 70 – década da crise do petróleo –, quando o modelo do Estado de Bem-Estar Social passou a ser repudiado. A crise do Estado Social, seu desmantelamento pelas forças neoliberais e a minimização da intervenção social do Estado são as raízes de diversos males que acometem os países desenvolvidos (EUA, Reino Unido, etc.) e em desenvolvimento (Brasil, México, *e.g.*), tais como: controle social punitivista; instabilidade empregatícia; e precarização dos serviços públicos e da assistência social. Especificamente no que tange à gênese e à difusão do crime na sociedade pós-moderna, se antes, no paradigma do Estado Social, o criminoso era visto como um sujeito desviado, malformado e não integrado no meio social – portanto merecedor de tutela humanitária, mas não leniente –, hoje, por outro lado, ele é concebido como um não-humano, um parasita indócil que não produz – um ocioso, desprovido de mobilidade social, seja na favela, seja no cárcere. O fetiche do punitivismo, fetiche esse sequestrado por políticos de modo a angariar votos, é o resultado causal e indissociável de tornar o Estado isento de qualquer responsabilidade pelas calamidades econômicas que afligem seus cidadãos. O neoliberalismo – difundido internacionalmente pelo capitalismo financeiro globalizado –, cujo objetivo ideológico é tornar o mercado o princípio de governo dos homens, não só dos políticos, é o expoente da generalização da miséria e da insegurança social disseminada. Sendo assim, são de extrema pertinência pesquisas científicas e sociológicas que procurem desvelar as correlações existentes entre o crime na sociedade pós-moderna e a racionalidade neoliberal dominante.

Palavras-chave: neoliberalismo; criminologia; sociologia; penal; política; direito.

Projeto de Pesquisa: Sociologia da justiça penal e racionalidades neoliberais: metamorfoses brasileiras e impactos em decisões judiciais

DESAFIOS COMUNICACIONAIS E CAPACIDADES INSTITUCIONAIS DIANTE DAS MUDANÇAS CLIMÁTICAS - FASE 2: PROTOTIPAÇÃO DE PRODUTOS COMUNICACIONAIS EM REDES SOCIAIS PARA A COMUNIDADE DE ENTORNO DO CAMPUS INTEGRAL/UNICAP

Andressa Carolina da Silva Lira[1]; Dario Brito Rocha Júnior[2]

[1]Estudante do Curso de Jornalismo da Escola de Comunicação; Voluntário. E-mail: andressa.2019205370@unicap.br.

[2]Professor do Curso de Jornalismo do Centro de Comunicação; E-mail: dario.brito@unicap.br

O trabalho teve como objetivo analisar o jornalismo como um importante ator social no que diz respeito a prevenção de desastres ambientais em locais de vulnerabilidade. Observamos também as peculiaridades comunicacionais dos conteúdos produzidos nas comunidades. A pesquisa foi feita para entender o porquê da recorrência das catástrofes em alguns bairros da Zona Norte do Recife, como no caso dos bairros de Dois Unidos, Beberibe, Caixa D'água, Linha do Tiro e adjacências. Esse trabalho teve como base uma pesquisa bibliográfica, que se tornou um arcabouço teórico de cerca de 100 artigos, retirados de plataformas como Google Acadêmico e Periódico Capes. Além disso, também fizemos entrevistas com moradores e lideranças das comunidades para entender quais eram as demandas comunicacionais das comunidades. Também houve uma conversa com pesquisadores da área, como a professora Cilene Victor, que trouxe uma visão acadêmica da problemática. Dessa forma, observamos que ainda há muito a ser feito no que diz respeito a comunicação popular nessas comunidades, mas também se percebe que já existe muito produto sendo produzido pelas próprias pessoas da localidade. É importante que haja um maior incentivo para que esses produtores de conteúdo tenham cada vez mais instrução e autonomia para reivindicarem as demandas das comunidades.

Palavras-chave: desastres ambientais; jornalismo RRD; cobertura jornalística.

Projeto de Pesquisa: Laboratórios Climáticos: Fortalecendo a capacidade de investigação e inovação na América Latina através de laboratórios de cocriação para mitigação e adaptação a ligações climáticas / mudanças climáticas

RELAÇÃO ENTRE O ESPAÇO EXPOSITIVO E SEU ACERVO: O CASO DA GARRIDO GALERIA E DA GALERIA MARCO ZERO

Antônio Leonardo França de Novaes Cavalcanti[1]; Rafael Campos Rangel[2]

[1]Estudante do Curso de Arquitetura e Urbanismo da Escola UNICAP ICAM-TECH; Bolsista (PIBIC UNICAP, PIBIC CNPq ou PIBITI CNPq) ou IC Voluntário. E-mail: antonio.2017150077@unicap.br

[2]Professor do Curso de Arquitetura e Urbanismo do Centro UNICAP ICAM-TECH; E-mail: rafael.rangel@unicap.br

A presente pesquisa buscar explorar a relação entre espaço expositivo e obra de arte, com foco na identificação de possíveis relações de especificidade entre os mesmos. Foram selecionadas como objetos de estudo duas galerias localizadas na cidade do Recife devido ao caráter de diversidade entre ambas e ao potencial exploratório encontrado em seus espaços internos: a **Garrido Galeria**, no bairro de Santana, e a **Galeria Marco Zero**, no bairro de Boa Viagem. O estudo teve como base a teoria da *Sintaxe Espacial*, utilizada como um instrumento para analisar, interpretar e gerar materiais gráficos passíveis de análise, com o objetivo principal de investigar as propriedades espaciais das referidas galerias e suas relações de especificidade, principalmente dentro do contexto expositivo. O processo foi dividido em etapas, sendo: i) leitura e absorção do conteúdo teórico fornecido pela literatura referenciada; ii) coleta de materiais, como plantas, informações sobre as galerias, catálogos, etc, seguido de visita para conferência de dados e uma melhor compreensão do espaço; e iii) cruzamento e interpretação dos dados gerados. Foi possível compreender a relação de especificidade entre arte e arquitetura, considerando as interferências geradas a partir das barreiras e permeabilidades, e o potencial dessa relação para a construção da narrativa expográfica quando atrelada às diferentes maneiras de se expor uma obra de arte em um espaço.

Palavras-chave: Espaços expositivos; Arquitetura de museus; Sintaxe Espacial; Propriedades espaciais.

Projeto de Pesquisa: Relação entre obra de arte e arquitetura em espaços expositivos.

OS EFEITOS DA PANDEMIA DE COVID-19 NA VIDA E NO TRABALHO DAS MULHERES BRASILEIRAS

Aryane de Vasconcelos Costa[1]; Fábio Túlio Barroso[2]

[1]Estudante do Curso de Direito da Escola de Ciências Jurídicas; IC Voluntário. E-mail: aryane.2019102041@unicap.br

[2]Professor do Curso de Direito da Escola de Ciências Jurídicas; E-mail: fabio.tulio@unicap.br

O presente trabalho tem como objetivo central o estudo do impacto do período pandêmico no direito trabalhista das mulheres brasileiras, bem como os fatores que influenciam o desempenho de tal atividade e observar, objetivamente, a qualidade e oportunidades de trabalho das mulheres durante a crise sanitária no Brasil, verificar possíveis diferenças no mercado de trabalho entre homens e mulheres durante o período de pandemia, iniciado em 2020, bem como analisar a dupla jornada – família e trabalho – das mulheres brasileiras durante a pandemia e o exercício do trabalho feminino sob os diferentes papéis que estas executam e estudar a importância da proteção do trabalho das mulheres no período de pandemia da Covid-19.

Palavras-chave: Pandemia da Covid-19; direito trabalhista das mulheres; dupla jornada;

Projeto de Pesquisa: Incursão na autonomia individual, coletiva no âmbito da Reforma Trabalhista.

A COMPLEXIDADE DAS CONTRATATAÇÕES PÚBLICAS DE SAÚDE EM TEMPOS DE EMERGÊNCIA SANITÁRIA

Beatriz de Oliveira Cabral[1]; Lívia Dias Barros[2]

[1]Estudante do Curso de Direito da Escola de Ciências Jurídicas; IC Voluntário. E-mail: beatriz.2017200366@unicap.br

[2]Professor do Curso de Direito da Escola de Ciências Jurídicas; E-mail: livia.barros@unicap.br

Atualmente, o mundo passa pela maior crise sanitária do século XXI: a pandemia da COVID-19. A Organização Mundial de Saúde declarou, no dia 30 de janeiro de 2020, Emergência de Saúde Pública de Importância Internacional decorrente do avanço incontrolável do vírus. O novo coronavírus teve os primeiros casos confirmados na China, no final de 2019, e disseminando rapidamente para todos os continentes. No Brasil, a primeira declaração feita pelo governo com relação ao avanço da COVID-19 no país, foi através da Portaria nº 188, no dia 03 de fevereiro de 2020, instituindo Emergência em Saúde Pública de Importância Nacional (ESPIN) em decorrência da infecção humana pelo novo coronavírus. Logo após, foi sancionada a lei nº 13.979/2020, visando as medidas para enfrentamento da emergência de saúde pública de importância internacional decorrente do coronavírus. Do exposto, buscamos analisar as implicações jurídicas geradas pelo cenário de emergência sanitária, fruto do advento pandêmico de COVID-19, sobre as contratações públicas de saúde e os princípios da administração pública. Especificamente: Identificar e avaliar a eficácia dos instrumentos de controle de qualidade dos objetos de contração de saúde em tempos de emergência sanitária; Investigar existência de diplomas normativos especificamente criados e utilizados para contratações de saúde no cenário pandêmico e avaliar sua efetividade; e, Apontar as boas práticas jurídicas utilizadas as aquisições públicas relacionadas ao direito à saúde no período de pandemia. Realizamos uma abordagem qualitativa, exploratória, visto que tem por objetivo proporcionar maior familiaridade com o problema, tornando-o explícito ou construindo hipóteses sobre ele. Diante o exposto, é inequívoca a necessidade da normatividade excepcional para o período pandêmico para auxiliar as tratativas da crise sanitária e da aceleração das licitações e contratações públicas para prestação do direito à saúde à população brasileira. De fato, a Lei nº 13.979/2020, tentou garantir o direito à saúde no que se refere ao contexto de pandemia. Através da concessão de tratamento gratuito aos contaminados pelo vírus, observa-se a precaução do legislador em possibilitar um procedimento médico adequado a todos os cidadãos. Pode-se afirmar, que o legislador se atentou às complexidades e minuciosidades fomentadas por um período excepcional como é o da pandemia de COVID-19.

Palavras-chave: Emergência sanitária; Complexidade; Contratações Públicas

Projeto de Pesquisa: Administração Pública Pós-Gerencial: novos desafios para políticas em um ambiente de governança

IDEOLOGIA E DIREITO: UM ESTUDO DO DISCURSO JURÍDICO QUANDO DA APLICAÇÃO DA LEI DE FEMINICÍDIO N° 13.104/2015 NAS DECISÕES JUDICIAIS

Bhianka Carla da Silva[1]; Virgínia Colares Soares Figueiredo Alves[2]

[1]Estudante do Curso de Direito do Centro de Ciências Jurídicas; Voluntária PIBIC UNICAP. E-mail: bhianka.2020130817@unicap.br

[2]Professora da ECJ do Programa de Pós-Graduação em Direito (PPGD) da Universidade Católica de Pernambuco (UNICAP); E-mail: virginia.colares@unicap.br

O projeto em pauta tem como objeto de estudo o discurso jurídico, utilizando a Análise Crítica do Discurso para identificar os sinais de ideologia nas decisões judiciais relativas ao discurso jurídico quando na aplicação da Lei de Feminicídio n° 13.104/2015. Para esse propósito, foram realizadas pesquisas nos bancos de decisões judiciais, qual seja, os Tribunais de Justiça dos estados. Em primeiro momento, foram realizadas pesquisas literárias com o objetivo de investigar se o feminicídio, como modalidade do crime homicídio inserida na legislação penal através da Lei nº 13.104/2015, constitui uma nova incidência do chamado "direito penal simbólico". Dentre os objetivos específicos deste trabalho estão: investigar as escolhas lexicais na fundamentação das decisões relativas ao feminicídio; analisar um bloco de decisões judiciais autênticos, verificando, nas atividades discursivas, os modos de operação da ideologia para o crime de feminicídio; comparar o discurso dessas decisões judiciais com as reivindicações dos movimentos feministas para a igualdade de gênero. Para tal, foram utilizadas estratégias argumentativas que fazem com que seja possível observar os modos de operação de ideologias nas decisões judiciais analisadas, através da Análise Crítica do Discurso Jurídico (ACD): "um conjunto de abordagens científicas interdisciplinares para estudos da linguagem como prática social", segundo Ramalho e Resende (2011). A partir da análise da decisão escolhida, fora possível aferir a aplicação de ideologias nas sentenças proferidas pelos magistrados quando na aplicação da Lei de Feminicídio. A intertextualidade também pôde ser examinada como uma das estratégias argumentativas de operação das ideologias. Ao final de tais reflexões, concluiu-se que a aplicação da estudada lei está sendo razoável no geral, e isto abre espaço para a possibilidade de utilizar a Lei de Feminicídio não somente como mais penas remediadoras e percursoras do simbolismo penal, mas como mecanismos de prevenções do crime hediondo do qual esse se encaixa.

Palavras-chave: análise crítica do discurso jurídico, lei de feminicídio, decisão judicial.

Projeto de Pesquisa: Ideologia e direito: estudos do discurso jurídico em relação aos grupos minorizados ou invisibilizados nas decisões judiciais.

ANÁLISE DO GRAU DE PERDA DE COBERTURA VEGETAL DA ÁREA DA COBERTURA VEGETAL DENTRO DE UMA PERSPECTIVA TEMPORAL E IMPACTOS ANTRÓPICOS EM UM TRECHO URBANO, NA REGIÃO DE BEBERIBE/CAIXA D'ÁGUA.

Bianca Geovana da Conceição Melo [1]; Sérgio Mendonça de Almeida [2]

[1]Estudante do Curso de Licenciatura em Ciências Biológicas da Escola Educação e Humanidades; IC Voluntária. E-mail: bianca.2020204320@unicap.br

[2]Professor do Curso de Ciências Biológicas da Escola de Saúde e Ciências da Vida; E-mail: sergio.almeida@unicap.br

A mudança climática é um fenômeno que não pode ser ignorado. A temperatura da superfície da Terra aumentou significativamente nas últimas cinco décadas, principalmente devido aos altos gases de efeito estufa desencadeados pelo ser humano pelo avanço livre dos processos industriais. Além disso, a falta de sistemas de monitoramento, gerenciamento de dados e informações oportunas e precisas para a tomada de decisões em questões ambientais, sociais, climáticas e produtivas é uma das barreiras mais importantes para avaliar adequadamente a vulnerabilidade e produzir uma análise que fornece recursos para informações para informar e fortalecer políticas públicas. Foram objetivos do nosso estudo o levantamento do status de conservação/degradação da cobertura vegetal dentro de uma perspectiva temporal, levantamento estado do conhecimento da flora local e análise de um trecho urbano, na região de Beberibe/Caixa d'água. A área a ser estudada se situa no estado de Pernambuco, localizado na divisão de duas cidades, Recife e Olinda, no entanto. Nesse sentido, delimitou-se a área de estudo a partir de um ponto inicial. Situa-se em caixa d'água, Olinda. A partir desse ponto, buscou-se delimitar a área de entorno para ambas as extremidades norte e sul e obtivemos nossa área de estudo. Para o levantamento de área utilizou-se como metodologia o sensoriamento remoto para o levantamento de dados da área de cobertura verde da área de estudo. A busca de dados se deu por meio de bases de dados de satélites virtuais. Nesse sentido, o satélite que mais apresentou propriedades especificas para o presente trabalho foi o Land Remote Sensing Satellite (LANDSAT). O levantamento da cobertura vegetal ao longo dos anos do presente trabalho iniciou-se no ano de 1985 até o ano de 2020. Por fim, para analisar a diferença de cobertura vegetal utilizou-se o método do Índice de vegetação por diferença normalizada, no qual apresenta a característica de destacar a vegetação nas diferentes feições analisadas nas imagens. Para levantamento das espécies vegetais conhecidas foi usado o site espéciesLink como principal fonte de busca. Para avaliação do grau de impacto nas margens do Rio Beberibe, percorreu-se parte da margem do rio Beberibe, com observações a cada 100 metros, para descrever a interferência antrópica da área de entorno e realizar como Avaliação de impacto ambiental (AIA). Foi observado uma enorme perda de cobertura vegetal, sendo a vegetação da área de estudo substituída pela ação antrópica, especialmente construção irregular de casas em torno do rio Beberibe. Por fim, o presente trabalho descreveu as características de degradação ambiental para que seja usado como alerta para o investimento em políticas públicas, educação ambiental para toda a população precária na área de estudo.

Palavras-chave:

Projeto de Pesquisa: Laboratórios climáticos: fortalecendo a capacidade de investigação e inovação na américa latina através de laboratórios de cocriação para mitigação e adaptação a ligações climáticas / mudanças climáticas

FEDERALISMO DE COOPERAÇÃO OU COMPETIÇÃO? OS CONSÓRCIOS PÚBLICOS À LUZ DA SOLIDARIEDADE ENTRE ENTES SUBNACIONAIS DURANTE A PANDEMIA DA COVID-19

Bruna Almeida Calado[1]; Marcelo Labanca Corrêa de Araújo[2]

[1]Estudante do Curso de Direito do Centro de Ciências Jurídicas; Voluntário. E-mail: bruna.2020180078@unicap.br

[2]Professor do Curso de Direito do Centro de Ciências Jurídicas; E-mail: marcelo.labnca@unicap.br

Esta pesquisa tem como finalidade a investigação das relações entre os entes subnacionais através dos consórcios públicos municipais a fim de se concluir se o federalismo foi de cooperação ou competição durante a pandemia da Covid-19. Para analisar tal instituto foi necessário sua conceituação, assim como a do federalismo e suas modalidades de cooperação e competição. Além disso, foi necessária uma revisão na literatura para melhor compreensão dos direitos fundamentais, repartições de competências entre os entes federados, com ênfase no direito à saúde que é de competência comum destes e está relacionado diretamente com a Covid-19. Posteriormente, foram observados todos os consórcios públicos municipais existentes no país, coletando seus dados para verificar se realizaram alguma ação em prol da pandemia da Covid-19 e, neste ponto, classificá-las. A partir da busca para identificar consórcios públicos municipais de direito público que apresentaram alguma relação/ação durante a Pandemia da Covid-19, foram identificados 439 consórcios públicos municipais de natureza jurídica de direito público (regidos pela lei 11.107/2005). Após a aplicação, foram identificados 76 consórcios públicos que, de alguma forma, apresentavam informações sobre a Covid-19. Nesse ponto, foi possível verificar ainda qual a região e quais os estados que mais dispuseram sobre as medidas de prevenção e controle para enfrentamento do Covid-19, bem como a forma de aquisição e os principais objetos adquiridos por estes consórcios públicos.

Palavras-chave: Federalismo; Consórcios Públicos; Covid-19.

Projeto de Pesquisa: Constituições Estaduais, Federalismo e Direitos Fundamentais: a dinâmica subnacional da previsão e tutela de direitos no âmbito dos estados membros brasileiros pós 88.

A ANÁLISE DA (I) LEGALIDADE DO FLAGRANTE EM BUSCAS PESSOAIS E DOMICILIARES E O POTENCIAL DA AUDIÊNCIA DE CUSTÓDIA NESSE CONTEXTO

Bruna Montenegro Furtado[1]; Manuela Abath Valença[2]

[1]Estudante do Curso de Direito da Escola de Ciências Jurídicas; Voluntário. E-mail: brunamontenegrofurtado@hotmail.com

[2]Professora do Curso de Direito da Escola de Ciências Jurídicas; E-mail: manuela.abath@unicap.br

Desde 2006, a atividade policial vem protagonizando a guerra as drogas instaurada no Brasil, de forma que a polícia ostensiva é quem detém o controle da narrativa nas instruções processuais que envolvem o crime de tráfico de drogas, fator que acaba abrindo margem para que a seletividade determine as práticas através das quais opera o sistema de justiça criminal. Nesse contexto, o flagrante é um importante elemento, uma vez que grande parte dos indivíduos acusados de traficar entorpecentes são presos em (suposto) flagrante. Ocorre que o flagrante, que geralmente se dá a partir de revistas pessoais ou buscas domiciliares, é uma figura emblemática, justamente devido às nuances legais e jurisprudenciais apresentadas no tocante às buscas pessoal e domiciliar.Através de estudos realizados sobre buscas domiciliares e pessoais, prisões em flagrante e teoria probatória, este trabalho pretende traçar um panorama que desvende a realidade acerca das buscas pessoais e domiciliares sem mandado judicial nos casos de tráfico de drogas, bem como diagnosticar as decisões do Poder Judiciário no tocante a essa realidade e averiguar a potencialidade das audiências de custódia nesse cenário.Os principais pontos elucidados a partir desta pesquisa foram: a garantia constitucional da inviolabilidade de domicílio, a institucionalização da "entrada franqueada", a "entrada franqueada" como sequela do mito da verdade real, a confusão entre "suspeita" e indício, a possibilidade de vício do consentimento do morador, as implicações da busca ilegal nas provas a partir dela obtidas e, por fim, a análise da (i)legalidade do flagrante e o potencial da audiência de custódia. Este último tópico conta com a colaboração do Defensor Público Estadual Marcos Caribé, que tem sete anos de experiência na Central de Audiência de Custódia da Capital, em Pernambuco.

Palavras-chave: tráfico de drogas; flagrante; atividade policial; seletividade penal; busca pessoal; busca domiciliar; provas ilícitas; audiência de custódia; sistema de justiça criminal.

Projeto de Pesquisa: Construção de alternativas à expansão do sistema de justiça criminal.

A IMPORTÂNCIA DO BREGA NA TRILHA SONORA DO FILME AMOR, PLÁSTICO E BARULHO

Caio César da Silva[1]; Ricardo César Campos Maia Júnior[2]

[1]Estudante do Curso de Jornalismo da Escola de Comunicação; voluntário. E-mail: caio.2020201937@unicap.br

[2]Professor do Curso de Jogos Digitais da Escola de Comunicação; E-mail: ricardo.maia@uniap.br

Este trabalho tem como objetivo analisar como a estética do Brega atua na trilha sonora do filme "Amor, Plástico e Barulho" (2013) da realizadora pernambucana, Renata Pinheiro. O longa metragem é marcado pela utilização de canções do Brega no filme e as mesmas estabelecem relações com os personagens, causando uma melhor compreensão da narrativa. Para a realização do artigo, foi utilizado como base os estudos de Rodrigo Carreiro (2014) sobre o som no filme, Tony Berchmans sobre a música no filme, Michel Chion sobre a audiovisão, ou seja, o uso do som e as relações com as visualidades no cinema, além de conceitos estabelecidos por estudiosos sobre o movimento Brega, para enriquecer a análise fílmica das canções inseridas na obra cinematográfica.

Palavras-chave: cinema pernambucano; amor, plástico e barulho; brega; trilha sonora.

Projeto de pesquisa: elementos da trilha sonora no cinema pernambucano contemporâneo - ricardo césar campos maia júnior

DESAFIOS COMUNICACIONAIS PARA O SÉCULO XXI: IDENTIFICAÇÃO DAS TENDÊNCIAS DE CURADORIA DE CONTEÚDO E DOS PROCESSOS DE MINIMIZAÇÃO DE RUÍDOS INFORMACIONAIS

Caio Gabriel da Silva Bezerra[1]; Dario Brito Rocha Júnior[2]

[1]Estudante do Curso de Publicidade e Propaganda da Escola de Comunicação; Bolsista Pibic Unicap. E-mail: caio.2019204257@unicap.br

[2] Professor do Curso de Jornalismo da Escola de Comunicação; E-mail: dario.brito@unicap.br

O presente plano de trabalho teve como objetivo identificar os desafios comunicacionais e as tendências de tecnologia, suportes, plataformas e linguagem nas áreas de curadoria de conteúdo e minimização de ruídos informacionais estabelecidos no Século XXI. Também é traçado como objetivo a criação de um produto comunicacional que fosse capaz de ajudar na mitigação dos desastres ambientais causados em grande escala pelas chuvas da Região Metropolitana do Recife. Justifica-se na investigação dessa pesquisa um agravante muito grande da falta de políticas públicas, falta de manutenção da infraestrutura da cidade do Recife, ocasionando assim esse ciclo histórico de desastres na região. Para que sirva de auxílio aos moradores que estão inseridos no projeto de pesquisa na tentativa de solucionar as problemáticas acerca dos desastres naturais que ocorrem devido ao fluxo de chuvas nas comunidades, a inovação e a mudança devem acontecer de forma coordenada para que se promova o crescimento em conjunto, por isso, o projeto de pesquisa se alinha com as comunidades em questão, a de Beberibe e de Caixa D'agua, para uma solução que servirá nas mudanças para um problema em comum e os riscos que ambas sofrem. É através de um processo coletivo de criação, aprendizagem e inovação utilizando a metodologia Sprint criada por Jake Knapp que se propõe a chegar na solução de um problema em apenas cinco dias, mas que na seguinte pesquisa foi planejado uma alteração no tempo usado e reduzido para apenas um dia, a fim de pensar em novas práticas sociais sustentáveis. Este trabalho teve como base teórica através de um levantamento bibliográfico autores como, Jeder Janotti Junior que destaca o excesso informacional nos tempos atuais, conceitos levantados por Robert Bullard que aborda a justiça ambiental, a Selene Herculano que traz consigo uma visão detalhada sobre o racismo ambiental e os conceitos por trás dessa teoria. Para tanto, procedeu-se com métodos e técnicas de coleta, tais como a prática e readaptação do modelo Sprint e com isso a realização de entrevistas com especialistas acadêmicos como Cilene Victor, Misato Kobiyama e Élmano Ricarte e também com líderes comunitários, a fim de chegar em conclusões práticas para solucionar os problemas que envolvem comunicação e os desastres que acontecem na região. Desse modo, observamos resultados importantes que facilitaram na reconstrução do modelo Sprint e com isso foi possível reduzir a prática para apenas um dia e agilizar ainda mais o processo. Os resultados colhidos também foram de aprendizado com um amplo leque de conhecimentos acerca dos assuntos do universo da pesquisa. O que permitiu concluir que, foi possível identificar os desafios comunicacionais que existem na sociedade atual, apesar dos aumentos dos ruídos informacionais através dos avanços tecnológicos. Permitindo olhar para o futuro enquanto comunicador social e conseguir perceber a importância da participação popular em processos de mudança conjunta.

Palavras-chave: Desafios comunicacionais, 2. Tendências comunicacionais, 3. Curadoria de conteúdo, 4. Ruídos informacionais, 5. Tecnologia

Projeto de Pesquisa: "Novos processos nas Indústrias Criativas: os impactos da inovação e da criatividade na concepção e utilização das tecnologias"

USO DA INTELIGÊNCIA ARTIFICIAL NO EXERCÍCIO DA JURISDIÇÃO: UMA ANÁLISE À LUZ DO PROJETO ELIS (TRIBUNAL DE JUSTIÇA DE PERNAMBUCO)

Camila Crasto Pugliesi[1]; Sérgio Torres Teixeira[2]

[1] Estudante do Curso de Direito da Escola de Ciências Jurídicas da Universidade Católica de Pernambuco, bolsista CNPQ. E-mail: camila.20182000333@unicap.br

[2] Professor do Curso de Direito da Escola de Ciências Jurídicas da Universidade Católica de Pernambuco. E-mail: sergiotteixeira@uol.com.br

As Inteligências Artificiais implementadas no Judiciário Brasileiro têm um papel fundamental e comprovadamente propiciam celeridade aos atos processuais, auxiliando na materialização de princípios como o devido processo legal e a razoável duração do processo. Os resultados conhecidos do Projeto Elis comprovam que essa ferramenta contribui para a busca de um processo adequado, uma vez que otimizou o processo de triagem dos processos de execução fiscal do Estado em questão, e podendo vir a sanar os problemas da Vara na questão de quantidade de processos.Ainda, quando inserida na plataforma nacional Sinapse, essa ferramenta regional fica disponível para a utilização de outros Tribunais brasileiros, podendo gerar um impacto para uma futura criação de outras plataformas digitais em âmbito nacional. Assim, conclui-se que a concepção do Projeto Elis em larga escala poderá ser positiva para a concretização do princípio da duração razoável do processo, e da celeridade processual ao ofertar um meio eficiente para o exercício de atividades relativas à função jurisdicional.

Palavras-chave: Inteligência Artificial; Projeto Elis; Celeridade Processual.

Projeto de pesquisa: evolução do modelo processual contemporâneo e dimensões de acesso à justiça: os novos instrumentos processuais e a busca pela maior efetividade jurisdicional no âmbito da justiça comum e da justiça do trabalho.

MUSEU MURILLO LA GRECA: ESPECIFICIDADES ENTRE OBRA DE ARTE E ARQUITETURA

Camila Rodrigues de Lira Assunção[1]; Rafael Campos Rangel[2]

[1]Estudante do Curso de Arquitetura e Urbanismo da Escola UNICAP ICAM-TECH; Bolsista (PIBIC UNICAP). E-mail: camila.2019107048@unicap.br

[2]Professor do Curso de Arquitetura e Urbanismo da Escola UNICAP ICAM-TECH; E-mail: rafael.rangel@unicap.br

O presente trabalho aborda a relação entre o espaço expositivo e o seu acervo. Entende-se que os espaços expositivos podem apresentar atributos peculiares, ou propriedades espaciais, entendidas neste trabalho como características físicas dos espaços expositivos – podendo ser analisadas e interpretadas de acordo com o conjunto de barreiras e permeabilidades – destacando-se como condicionadores e construtores de narrativas expográficas específicas. O interesse reside em investigar as propriedades espaciais do Museu Murillo La Greca, localizado em Recife-PE, buscando evidenciar possíveis relações de especificidade entre as obras de arte e os espaços que as contém. Os procedimentos metodológicos se apresentam em caráter exploratório e interpretativo que permitiram identificar tal relação nos espaços expositivos considerando os processos de concepções e análise das propriedades espaciais, relevando dinâmicas específicas de apreciação do acervo exposto no museu. O trabalho não se fundamentou em determinar aspectos qualitativos do edifício, mas possibilitar a investigação em relação a forma de organização do espaço, a dinâmica específica de contemplação das obras, com o intuito de estimular a conexão e a qualidade exploratória entre o campo da arquitetura e da museologia. As estratégias evidenciadas permitiram constatar certas características na edificação que sugerem uma experiência singular ao visitante, criando uma totalidade entre a arquitetura e o acervo exposto.

Palavras-chave: Arquitetura; Espaços expositivos; Sintaxe Espacial; Museu Murillo La Greca.

Projeto de Pesquisa: Relação entre obra de arte e arquitetura em espaços expositivos.

ANÁLISE DAS POLÍTICAS PÚBLICAS DE PROTEÇÃO E DEFESA CIVIL FRENTE ÀS MUDANÇAS CLIMÁTICAS

Camila Silva dos Santos[1]; Fábio José de Araújo Pedrosa[2]

[1]Estudante do Curso de Direito do Centro CCJ; IC Voluntário. E-mail: camila.2019130458@unicap.br
[2]Professor do Curso de Engenharia Civil da UITech; E-mail: fabio.pedrosa@unicap.br

O estudo busca analisar a problemática do fenômeno das mudanças climáticas e sua correlação com o enorme impacto em países e cidades com alta vulnerabilidade econômica e social, sendo a América Latina uma região bastante suscetível a sofrer esses efeitos com maior intensidade, tendo em vista as profundas desigualdades sociais e a baixa capacidade de adaptação. Em consonância com essa premissa, também relaciona-se com a Agenda 2030, sobretudo com o ODS 11- Cidades e Comunidades Sustentáveis – propõe aumentar substancialmente o número de cidades e assentamentos humanos com políticas e planos integrados para a inclusão, a eficiência dos recursos, mitigação e adaptação à mudança do clima, e a resiliência frente aos desastres. No Brasil, observa-se a Lei 12.608/2012 – o Estatuto de Proteção e Defesa Civil – que, entre outras questões, definiu as competências dos Entes Federados em relação à gestão de desastres. Haja vista o altíssimo índice de vulnerabilidade presente nas ocupações habitacionais no território brasileiro. Neste sentido, o objetivo geral da pesquisa é a Investigação das Políticas Públicas de Proteção e Defesa Civil, com o intuito do estabelecimento da sua relação com as Mudanças Climáticas na região metropolitana do Recife. Os objetivos específicos: Fazer uma revisão de literatura sobre mudanças climáticas e seus impactos nas cidades analisando os documentos internacionais sobre redução de riscos de desastres; Analisar as políticas públicas sobre Proteção e Defesa Civil no âmbito federal, estadual e municipal (Recife e Olinda); Subsidiar a elaboração de materiais de Educação Ambiental , com ênfase para a resiliência comunitária. A partir dessa análise documental da legislação e conceitos pertinentes ao tema, o material e os métodos do estudo, delimita-se nos municípios de Olinda e do Recife. Visto que ambos possuem como característica a concentração de habitações de baixo padrão construtivo em regiões de morros, abastecimento de água irregular, esgotamento sanitário precário e baixa acessibilidade. Tendo em vista as desigualdades sociais existentes, alguns grupos sociais específicos são mais vulneráveis a certos riscos, recebendo a maior carga de danos ambientais decorrentes de um modelo de desenvolvimento excludente, sendo pertinente buscar desenvolver capacidades de adaptação e mitigação dos impactos decorrentes das mudanças climáticas nessas cidades vulneráveis.

Palavras-chave: Políticas Públicas; Mudanças Climáticas; Cidades.

Projeto de pesquisa: Climate labs: strengthening applied research and innovation capacities in latin-america through co-creation labs for mitigation and adaptation to climate change / climate labs

O ESTADO QUE EXECUTA FILHOS E ADOECE MÃES PRETAS - AS INTERFACES DA NECROPOLÍTICA

Camila Vieira do Nascimento [1]; Carolina Valença Ferraz [2]

[1] Estudante do Curso de Bacharelado em Direito do Centro de Ciências Jurídicas; Voluntário. E-mail: camila.2019102248@unicap.br

[2] Professor do Curso de Bacharelado em Direito do Centro de Ciências Jurídicas; E-mail: carolina.ferraz@unicap.br

A necropolítica - fruto do racismo estrutural - é a capacidade de estabelecer parâmetros em que a submissão da vida pela morte está legitimada pelo Estado. Ocorre que, esse fenômeno, a priori, provoca o genocídio da população negra e posteriormte, repercute negativamente sobre a vida das mulheres e mães pretas. Essa concepção 'não humana' atribuida a população negra, desencadeia o adoecimento de mães pretas, tendo como fator principal a perda de seus filhos assassinados - jovens-homens-negros - pelas mãos do Estado Brasileiro. Dessa forma, compreende-se que as co-vítimas da necropolítica sobrevivem perante um processo de orfandade pelo advento da violência estatal. Para tanto, a problemática da pesquisa circunda na identificação, na análise e discussão de quatro questões: i) a negação da maternidade negra sob uma ótica histórica; consoante a isso, ii) a relação do racismo estrutural com o genocídio da popualação negra; ademais, iii) a orfandande e adoecimento de mães pretas; e, por fim, iv) o papel da militância para a sobrevivência das co-vítimas. A relação desses fatores elucida que as experiências de maternidade e perda na vida das mulheres, mães negras, moradoras de regiões empobrecidas das cidades brasileiras são marcadas pela violência estatal, um problema fundamentalmente social, que passa a afetar a saúde à medida que provoca morte. Dessa forma, para desenvolver o trabalho, foi realizada uma análise por meio do método analítico-dedutivo, sendo feita uma revisão dos acervos bibliográficos nacionais e internacionais acerca do tema; sendo nteressante notar que o marco teórico da pesquisa é formado, majoritariamente, por autoras e autores negros; e assim, investigou-se que a relação da necropolítica com o gênero/raça, a influência do período escravocrata para a realidade das mães negras no Brasil atual e a atuação do racismo estrutural dentro do Estado brasileiro provoca o adoecimento físico e mental de mães negras.

Palavras-chave: Necropolítica; Extermínio nas comunidades; Adoecimento de mães pretas

Projeto de Pesquisa: A necropolítica de Mbembe: o Estado e a negação existencial dos indesejados

O CINEMA EXPERIMENTAL PERNAMBUCANO ANTES E DEPOIS DO DIGITAL

Carlos Vinicius de Sena Lins[1]; Ricardo César Campos Maia Júnior[2]

[1]Estudante do Curso de Fotografia da Escola de Comunicação; Bolsista PIBIC UNICAP/FASA. E-mail: carlos.2021104114@unicap.br

[2]Professor do Curso de Jogos Digitais da Escola de Comunicação; E-mail: ricardo.maia@uniap.br

Este trabalho tem como objetivo realizar uma Análise Fílmica e contextualizar o cinema experimental pernambucano antes e depois do digital, se apoiando na Análise Fílmica e generalista de dois curtas-metragens, um de antes do digital; Noturno em Ré-cife Maior (1981) de Jomard Muniz de Brito e outro de depois do digital; ENCANTANDA (2020) de Lia Letícia, e junto a isso contextualizar a biografia desses cineastas e em qual caminhos de linguagem e estética eles se enquadram e relacionam. Este Estudo de Caso alinhado à Semiologia, contém uma extensa pesquisa bibliográfica que almejou construir um perfil dos cineastas enquanto analisava os filmes sob a ótica metodológica do Óbvio e Obtuso de Roland Barthes, sinalizando suas experimentações e limitações técnicas para realizar um produto audiovisual.

Palavras-chave: Cinema Pernambucano; Cinema de Artista, Cinema Experimental, Videoarte, Super-8.

Projeto de pesquisa: Cinema pernambucano contemporâneo: identidade, fotografia, encenação, pós-produção e som

POPULISMO E DEMOCRACIA CONSTITUCIONAL: RISCOS E IMPACTOS NA INDEPENDÊNCIA DO SUPREMO TRIBUNAL FEDERAL NA ERA DO BOLSONARISMO

Catarina Buonafina Franco Dourado[1]; Glauco Salomão Leite[2]

[1]Estudante do Curso de Direito da Escola de Ciências Jurídicas; IC Voluntário. E-mail: catarina2020200054@unicap.br

[2] Professor do Curso de Direito da Escola de Ciências Jurídicas; E-mail: glauco.salomao@unicap.br

Sabendo-se da importância do Judiciário para a plena operacionalização do Estado brasileiro, faz-se necessário visualizar sua situação de ameaça sobre o perigo populista. Isso porque a radicalização da política, o crescimento de um discurso intolerante e violento, a retaliação institucional e o constante desafio às decisões judiciais são pontos que demonstram o cenário de atual regressão do Supremo Tribunal Federal inaugurado pelo governo vigente. Nesses moldes, conclui-se atentamente que a relação do atual presidente do país com o STF é de tensão, uma vez que a troca de farpas é constante. Tal relação instável acaba por impactar diretamente o STF, pois percebe-se que, a cada embate, a rejeição popular sobre a esfera judicial brasileira cresce, o que aumenta exponencialmente o risco de desobediência e descumprimento sobre as decisões da supremacia judicial. Partindo da hipótese de que o atual presidente Jair Bolsonaro utiliza da estratégia do "nós contra eles", corroborando diretamente para a instabilidade constitucional da maior instância do Judiciário e para o desarranjo da casa de máquinas, torna-se necessário, a partir do presente artigo, a análise do populismo como ameaça iminente ao desmantelamento do poder judiciário brasileiro (ROSANVALLON, 2020, p.27). Por fim, essa análise busca auxiliar outras a alcançar a compreensão de quais riscos e impactos o populismo pode causar sobre o STF, tendo em vista que tal esfera do poder possui considerável destaque por estar situada no centro do sistema político brasileiro.

Palavras-chave: Populismo; Supremo Tribunal Federal; Bolsonaro; Constitucionalismo

Projeto de pesquisa: Juízes gestores? Do protagonismo judicial ao diálogo institucional na implementação do direito à saúde

PROGRAMAS DE CONFORMIDADE FISCAL NO DIREITO BRAISLEIRO

Catarina Germinio Cortizo[1]; Paulo Rosenblatt[2]

[1] Graduanda e Pesquisadora em Direito pela Universidade Católica de Pernambuco (UNICAP). E-mail: catarinacortizo@hotmail.com

[2] Professor das disciplinas de Direito Financeiro e de Direito Tributário da Universidade Católica de Pernambuco (UNICAP). E-mail: paulorosenblatt@hotmail.com.

O Estado detém a natureza jurídica de Direito Público. E, para tal, possui direitos e deveres. Adentrando tal seara, verifica-se a existência da relação jurídico tributária, da qual decorre direitos e deveres entre o Fisco e o contribuinte. Um dos principais encargos desta relação é a arrecadação tributária do Fisco, a qual só se torna possível, por meio do pagamento dos tributos realizado pelo contribuinte. Porém, tal cenário possui uma imagem negativa, onde o subconsciente da maioria esmagadora dos contribuintes enxerga o Fisco como autoritário e punitivo, longe da imagem de um prestador de serviços responsável pela adequada gerência da máquina pública. É neste cenário que analisaremos o estudo da regulação responsiva, o qual consiste em um sistema escalonado de resposta, que visa estimular respostas e comportamentos. É justamente esta mudança de comportamento do contribuinte, por meio da conscientização do seu exercício da cidadania fiscal, que será abordado o *compliance* fiscal e a consequente criação de seus programas de conformidade pelos entes da federação. Expõe-se o *compliance* fiscal, como uma ferramenta que pode representar uma alternativa aos problemas que circundam a efetiva arrecadação no Sistema Tributário. E por conseguinte, a criação do Sistema de Classificação de Contribuintes, elencado na Lei 1.320/2018, que por meio da análise da pirâmide de risco. Portanto, o presente trabalho visa, através de uma visão crítica, entender como essas recentes medidas que vêm sendo implementadas gradualmente pelas Fazendas Públicas podem ser efetivas na arrecadação tributária e trazer benefícios para os contribuintes, e enriquecendo esta via de mão dupla.

Palavras-chave: Direito Tributário. Regulação Responsiva. John Braithwaite. *Compliance* fiscal. Programas de Conformidade Fiscal. Nos conformes. Sistema de Classificação de Contribuintes.

Projeto de Pesquisa: Regulação responsiva e *compliance* fiscal

IMPACTO DA RECOMENDAÇÃO Nº 62 DO CNJ NAS DECISÕES EM HABEAS CORPUS EM FACE DE MULHERES NO TRIBUNAL DE JUSTIÇA DE PERNAMBUCO

Clarissa Torres Y Plá Trevas[1]; Manuela Abath Valença[2]

[1]Estudante do Curso de Direito.do Centro Ciências Jurídicas; Bolsista PIBIC UNICAP
[2]Professora do Curso de Direito.do Centro Ciências Jurídicas; E-mail: manuela.abath@unicap.br

Em 2020, em função da pandemia do coronavírus, o Conselho Nacional de Justiça (CNJ) publicou a Recomendação n.62 que reforçou uma série de dispositivos nacionais e internacionais voltados ao desencarceramento de mulheres que são mães. Após a publicação da recomendação foram analisados os acórdãos durante o ano que se seguiu buscando entender como foi o impacto da medida nas decisões de Habeas Corpus em face de mulheres privadas de liberdade em Pernambuco.

Palavras-chave: Recomendação 62 (CNJ), mulheres, pandemia, Covid-19, prisões

Projeto de Pesquisa: Audiências de Custódia: Um caminho para o enfrentamento à violência institucional e ao encarceramento provisório?

EXERCÍCIO ESTATAL COMO AGENTE ATIVO DA COBRANÇA E MONITORAMENTO DOS TRIBUTOS SOBRE PRODUTOS E SERVIÇOS PORTADORES DA INTERNET DAS COISAS

Clayton Victor de Lima Andrade[1]; Hélio Silvio Ourém Campos[2]

[1]Estudante do Curso de Direito do Centro de Ciência Jurídica da UNICAP; Bolsista PIBIC UNICAP; E-mail: Clayton.2017270217@unicap.br

[2]Professor do Curso de Direito do Centro de Ciência Jurídica da UNICAP; E-mail: hélio.ourem@unicap.br

A presente atividade de pesquisa tem por objetivo identificar o comportamento estatal, diante das transformações da economia brasileira, no que se refere a comercialização de produtos e serviços portadores da internet of Things – IoT, (do inglês: Internet das Coisas). O objetivo precípuo é compreender se atualmente, a legislação tributária brasileira está atualizada para tributar os produtos e serviços que operam com a internet das coisas. Para o desenvolvimento da pesquisa, foram utilizados os seguintes métodos: a revisão bibliográfica, a coleta de dados de trabalhos científicos e o acesso aos portais de transparência, e a análise de precedentes de julgados do STJ, tendo como cerne dos resultados, a identificação de que, atualmente os produtos e serviços comercializados no Brasil estão alinhados com a economia digital, enquanto que a legislação tributária brasileira foi pautada em conceitos de produtos e serviços já ultrapassados, cabendo aos entes federativos (União, Estados, Municípios e DF) atualizar a legislação tributária ao cenário econômico vivenciado. Nesse sentido, em paralelo, o judiciário brasileiro é provocado para opinar sobre o entendimento tributário mais apropriado em relação ao uso de conceitos prescritos desde a constituição de 1988.

Palavras-chave: Produtos e Serviços portadores da internet das coisas; internet of Things - IoT; Tributos incidentes sobre produtos e serviços;

Projeto de Pesquisa: Título do Projeto de Pesquisa do Professor Orientador

RACIONALIDADES NEOLIBERAIS E A POLITICA CRIMINAL BRASILEIRA

Cleber Carvalho Uchôa de Albuquerque[1]; Erica Babini Lapa do Amaral Machado[2]

[1]Estudante do Curso de Direito do Centro de Ciências Jurídicas; IC Voluntário. E-mail: cleber.2020270326@unicap.br

[2]Professor do Curso de Direito do Centro de Ciências Jurídicas. E-mail: erica.babini@unicap.br

O presente estudo propõe-se a analisar como uma sociedade como a brasileira, de tantas contradições e tão, social e economicamente, multifacetada e distinta, recebe e se adapta às racionalidades neoliberais e de que forma isso impacta nas decisões estatais acerca das políticas criminais e de encarceramento. Conceitos de criminologia de si e do outro, propostos por David Garland, e de biopolítica, de Michel Foucault, podem ajudar na compreensão do comportamento da sociedade brasileira em torno da temática da criminologia e do comportamento da opinião pública para confluir em políticas públicas criminais condizentes com as racionalidades neoliberais. Através dessas racionalidades, busca-se influenciar o comportamento das pessoas para que suas atitudes se moldem aos ditames sociais impostos por um grupo inominado de pessoas que possuem ferramentas de poder para tanto, de acordo com a caixinha social em que cada indivíduo é colocado. Neste contexto, tem-se a proposta de criação de um ambiente de constante competição entre os indivíduos, que agora são suposta e ironicamente "elevados" à condição de sujeito-empresa, fazendo com que o Estado se exima de consequências, possivelmente, nefastas que algumas de suas medidas políticas venham a ter sobre a vida dos indivíduos e a estes é atribuído todo o ônus e o bônus de sua trajetória tal qual uma empresa, ignorando totalmente o papel do Estado na promoção do bem-estar social. O movimento de terceirização de administrações de presídio representa o abandono cada vez mais claro do propósito de ressocialização do encarcerado e a opção por tão somente isolá-lo do restante da sociedade. Com o advento da pandemia de Covid-19 o Estado precisou intervir, aumentar seu tamanho e controlar o comportamento das pessoas para controlar a proliferação do vírus. No âmbito da política penal, o Conselho Nacional de Justiça - CNJ editou a Recomendação nº 62, que recomendou, em casos que não envolvessem riscos acentuados, a concessão de liberdade provisória, ao invés da prisão preventiva, com vistas a mitigar os efeitos danosos de uma proliferação viral nas cadeias, ambientes de confinamento de milhares de brasileiros, onde a guarda e a saúde estão a cargo do Estado enquanto confinados e isolados do restante da sociedade.

Palavras-chave: Neoliberalismo; Criminologia; Biopolítica; Punitivismo.

Projeto de Pesquisa: Sociologia da Justiça Penal e Racionalidades Neoliberais: Metamorfoses Brasileiras e Impactos em Decisões Judiciais.

CLIMATE LABS: QUANDO A COMUNICAÇÃO CIDADÃ FAZ A DIFERENÇA NAS COMUNIDADES PARA ENFRENTAMENTO DOS IMPACTOS AMBIENTAIS – CAMPUS UNICAP BEBERIBE - FASE 2

Daniel Ferreira Paixão Diniz[1]; Aline Maria Grego Lins[2]

[1] Estudante do Curso de Jornalismo, da Escola de Comunicação; Voluntário (PIBIC UNICAP). E-mail: daniel.2019205380@unicap.br

[2] Professora do Curso de Jornalismo, da Escola de Comunicação ; E-mail: aline.grego@unicap.br

Esta pesquisa compõe a segunda fase do projeto CLIMATE LABS e buscou observar a realidade do bairro de Beberibe, no município do Recife, em Pernambuco. Seu principal objetivo foi fortalecer, a partir da perspectiva da comunicação, o projeto da UNICAP para a implementação do Laboratório de Inovação Social, no Campus Integral/UNICAP, Beberibe, limite entre as cidades de Olinda e Recife, que visa mitigação e adaptação às mudanças climáticas, como parte das atividades de uma rede de universidades latino-americanas e europeias preocupadas com a questão ambiental e climática e suas consequências para as populações. Através do mapeamento das lideranças, realizado na primeira fase da pesquisa, procuramos nesta etapa nos aproximar e promover uma conexão com as lideranças comunitárias, coletivos, organizações locais e juventude do território. Utilizando plataformas virtuais e redes sociais, foi possível criar um grupo no Whatsapp para estreitarmos os laços e colocarmos os informativos, bem como realizamos encontros virtuais através do Google Meet, para buscar essa aproximação e realizar diagnóstico que pudesse subsidiar a pesquisa. Dessa maneira, realizamos uma análise comunicacional do território para construir estratégias que contribuíssem para a coleta dos dados, realizados de modo remoto, em razão do isolamento provocado pela Covid 19. Adotamos, metodologicamente, a análise SWOT e a pesquisa qualitativa. Buscamos identificar junto com a comunidade de Beberibe as forças, fraquezas, oportunidades e ameaças da região. A análise foi desenvolvida onde será implantado o Campus Integral UNICAP, em Beberibe, porém, integramos as contribuições dos moradores que se encontram na circunvizinhança, a exemplo da Linha do Tiro, Caixa D'água, Dois Unidos e Águas Compridas. Como parte do resultado, desenvolvemos um vídeo documentário com moradores contando suas histórias, de modo especial, o enfrentamento das dificuldades ambientais e climáticas e os desafios para o futuro. Dialogamos, ainda, com especialistas, pesquisadores, representantes do poder público para que, junto com a comunidade, possamos desenvolver ações comunicativas que contribuam para a redução de riscos.

Palavras-chave: mudanças climáticas; análise comunicacional; território; Beberibe.

Projeto de Pesquisa: LABORATÓRIOS CLIMÁTICOS: fortalecendo a capacidade de investigação e inovação na América Latina através de laboratórios de co-criação para mitigação e adaptação às mudanças climáticas.

REEXAME X REVALORAÇÃO DAS PROVAS: O ENUNCIADO 7 DA SÚMULA DO SUPERIOR TRIBUNAL DE JUSTIÇA E SEUS REFLEXOS NO DIREITO AO CONTRADITÓRIO

Dante de Souza Nobrega; Mateus Costa Pereira

Estudante do Curso de Direito do Centro de Ciências Jurídicas; Voluntário. E-mail: dante.2018102824@unicap.br

Professor do Curso de Direito do Centro de Ciências Jurídicas; E-mail: mateus.pereira@unicap.br

Nos anos 90, os ministros do STJ perceberam que o Tribunal, equivocadamente, estava se tornando em uma terceira instância jurisdicional. Dessa forma, se propuseram a editar e publicar, depois de diversas discussões, o Enunciado nº 7, que passou a ser largamente utilizado, limitando o alcance recursal pelas partes litigantes. O texto desse Enunciado se baseia no conceito de "Reexame" da prova/probatório, o que necessitou ser conceituado com maior balizamento e diferenciado do que seria considerado "Revaloração" das provas. Ocorre que, para conseguirmos diferenciar ambos, é preciso, de antemão, identificarmos o que seria considerada matéria de fato e matéria de direito e quais as consequências/nuances da determinação conceitual. Considera-se bastante sensível a diferenciação de todos esses institutos, e, para o STJ, existe a possibilidade de interposição de Recurso Especial na situação em que exista a mera requalificação das provas, existindo no Acórdão recorrido a explanação da "existência e modo pelo qual ocorreram os fatos", caso contrário, encontraria óbice no citado Enunciado. O trabalho funda-se exatamente nos reflexos diretos do não conhecimento de Recursos Especiais, baseando-se na aplicação do empecilho desse enunciado, no consagrado contraditório, isso é, a existência de um possível enfraquecimento do poder recursal os litigantes e consequente violação ao princípio. Noutra ótica, o sistema aplicado ao brasil, do Livre Convencimento Motivado, prevê a necessidade de motivação (leia-se fundamentação) do magistrado, expondo de que maneira se chegou naquela determinada conclusão/decisão. Ocorre que o STJ, em diversas decisões de diferentes órgãos da corte, utilizou o cumprimento desse entendimento sistêmico como álibi para entender que: adentrar ao mérito em questão revolveria o conjunto probatório dos autos, impossibilitado pelo Enunciado nº 7. Portanto, se traduz inequívoca a afirmação de que o referido Tribunal utiliza de forma indiscriminada o citado óbice, limitando, em diversas vezes, a possibilidade recursal das partes até o Tribunal estadual, colidindo frontalmente com o princípio constitucional do contraditório.

Palavras-chave: Matéria de fato; Matéria de direito; Modelo de valoração da prova; Limitação do poder recursal; Recurso Especial.

Projeto de Pesquisa: O livre convencimento motivado como álibi ao desrespeito do dever de fundamentação das decisões: o privilégio cognitivo do magistrado e sua sentinela avançada na jurisprudência do Superior Tribunal de Justiça.

ANÁLISE DAS POLÍTICAS PÚBLICAS SOBRE MUDANÇAS CLIMÁTICAS E SUAS INTERFACES URBANAS.

Diego Ricardo Amaral de Macedo [1]; Fábio José de Araújo Pedrosa[2]

[1]Estudante do Curso de Engenharia Civil Escola UNICAP-ICAM TECH; IC Voluntário. E-mail: diego.2019270056@unicap.br

[2]Professor do Curso de Engenharia Civil da Escola UNICAP-ICAM TECH; E-mail: fabio.pedrosa@unicap.br

As mudanças climáticas têm se caracterizado, cada vez mais, como uma ameaça às cidades levando a consequências como o aumento de incidência de chuvas que nos assentamentos humanos em encostas pode resultar em deslizamentos, por isso a necessidade de políticas públicas com o devido enfrentamento desses fenômenos. Nesse sentido, o presente estudo objetiva a análise dessas políticas em nível federal, estadual e municipal, enfatizando os municípios de Olinda e Recife e por última elaboração de um material de educação ambiental visando resiliência comunitária. Foi possível verificar que o Estado de Pernambuco dispõe de um plano para o enfrentamento das mudanças climáticas, já no município de Recife conta com uma presença maior de documentos legais que evidenciam um trato bem amplo atinente à questão climática, por fim, o município de Olinda não possui a mesma amplitude no tema do presente estudo, porém ambos municípios tiveram seus Planos Diretores revisados recentemente.

Palavras-chave: Mudanças Climáticas; Cidades; Políticas Públicas.

Projeto de Pesquisa: Laboratórios climáticos: fortalecendo a capacidade de investigação e inovação na américa latina através de laboratórios de co-criação para mitigação e adaptação a ligações climáticas / mudanças climáticas

APROXIMAÇÕES CONCRETAS ENTRE A ARQUITETURA JAPONESA E MÉTODOS DE CONCEPÇÃO PROJETUAL OCIDENTAL NA OBRA TEMPLO DA ÁGUA DE TADAO ANDO

Eduarda Alves de Lima[1]; Walkyria Tsutsumi Ferreira Coutinho[2]

[1]Estudante do Curso de Arquitetura e Urbanismo do Centro de Ciências e Tecnologia; aluna voluntária. E-mail: eduarda.2018230029@unicap.br

[2]Professor do Curso de Arquitetura e Urbanismo do Centro de Ciências e Tecnologia; E-mail: kyria.tsutsumi@unicap.br

Como iniciativa de tornar compreensível para o ocidente uma noção – em algumas literaturas, dita como conceito –, intrínseca a cultura japonesa e aplicada na concepção arquitetônica oriental, esta pesquisa investiga a respeito do conceito de espaço-tempo japonês (Ma). A possibilidade de estabelecer uma tradução plena do Ma em forma de definição é irreal: ele é um *modus operandi* genuinamente nipônico e está correlacionado com vários aspectos da cultura oriental: pintura, teatro, música, arquitetura etc, assumindo, inclusive, a experiência humana como um dos pilares para sua compreensão. Apesar dessa dificuldade de tradução, é sabido que existe o interesse por parte do campo de estudo da arquitetura e urbanismo que a aplicação do método Ma no espaço arquitetônico possa ser compreendido também pelo ocidente, visto que ele possibilita um processo de concepção projetual que considera fortemente as experiências e sensações humanas e, por consequência, é capaz de agregar positivamente nos projetos originados por essa nação. Nesse contexto, o estudo vigente faz análises pormenorizadas de referenciais teóricos produzidos por autores orientais e ocidentais acerca do tema e, posteriormente, apresenta a relação entre o Ma e a teoria da arquitetura fenomenológica, muito discutida no Ocidente. Ainda, há a apresentação do Ma e da fenomenologia na obra Templo da Água do arquiteto japonês Tadao Ando, que assume aplicar o Ma como método de conceber arquitetura. Como produto da pesquisa, foi realizado o desenvolvimento de uma síntese teórica dos nove conceitos genuinamente nipônicos que representam o Ma, segundo Isozaki, abordando uma nova nomenclatura para cada um desses conceitos. E, ainda, a produção de imagens renderizadas do Templo da Água com visualização 360º, como forma de permitir a imersão do espectador num cenário onde o Ma pode ser identificado.

Palavras-chave: Ma, Fenomenologia, cultura, espaço, Arata Isozaki, Tadao Ando, Templo da Água.

Projeto de Pesquisa: A Fenomenologia e o conceito de espaço tempo japonês.

AS ONGS E AS VÍTIMAS DO ESTADO: UM OLHAR SOBRE A ATUAÇÃO DAS ORGANIZAÇÕES NÃO-GOVERNAMENTAIS JUNTO AO SISTEMA INTERAMERICANO E O EMPODERAMENTO DAS VÍTIMAS.

Eduarda Cristina Axiotes de Lima[1]; Rodrigo Deodato de Souza Silva[2]

[1]Estudante do Curso de Direito da Escola de Ciências Jurídicas; IC Voluntário. E-mail: eduarda.2020135401@unicap.br

[2]Professor do Curso de Direito da Escola de Ciências Jurídicas; E-mail: rodrigo.deodato@unicap.br

A presente pesquisa teve como objetivo geral investigar o funcionamento da atuação de atores não-governamentais no contato com as vítimas e o seu papel no campo do empoderamento para um exercício ativo da cidadania e de seus Direitos Humanos. Seus objetivos específicos foram analisar os aspectos gerais e características da atuação de Organizações Não-governamentais junto ao Sistema Interamericano; investigar a existência de procedimentos e ações de empoderamento e engajamento das vítimas, por parte das ONGs, nos casos que tramitam no Sistema Interamericano; e, identificar a forma de participação das vítimas nos trâmites e procedimentos em dois julgados pela Corte Interamericana de Direitos Humanos. Quanto ao campo metodológico, a pesquisa detém natureza jurídico-sociológica, e buscou, predominantemente, incidir no campo do raciocínio indutivo, estabelecendo constatações gerais, desde a ferramenta da análise de casos. Ademais, apresentando caraterização de pesquisa bibliográfica e documental. Toda a base de coleta de informações e dados se baseou na análise teórica e documental de caso tramitado na Comissão Interamericana (CIDH) e na Corte Interamericana (Corte IDH), levando em consideração desde o relatório de admissibilidade e o de Mérito. Foi analisado na pesquisa o caso Barbosa de Souza e outros vs Brasil. A partir deste caso foi possível verificar os aspectos gerais e características da atuação de Organizações Não-governamentais junto ao Sistema Interamericano e investigar procedimentos e ações de empoderamento e engajamento das vítimas, por parte das ONGs. Ante o caso analisado foi possível identificar algumas formas de participação das vítimas nos trâmites e procedimentos na Corte Interamericana de Direitos Humanos, vislumbrando uma lógica procedimental tanto da CorteIDH, como da prática das ONGs que atuam no Sistema Interamericano de proteção aos Direitos Humanos, que anuncia formas de respeito à posição protagonística das vítimas, até mesmo como uma forma de reparação que já se estabelece ao tempo em que a injustiça da violação ainda é julgada e o Estado violador sentenciado.

Palavras-chave: ONGs; Vítimas; Sistema Interamericano; Empoderamento.

Projeto de Pesquisa: Litigância Estratégica e Sistemas Internacionais de Proteção aos Direitos

ARQUITETURA SOCIAL NAS COMUNIDADES DO RECIFE: MAPEAMENTO DE ESPAÇOS RESIDUAIS E PÚBLICOS COM POTENCIAL PARA INTERVENÇÃO ARQUITETÔNICA-URBANÍSTICA.

Elena Clari Caldas Vasconcelos[1]; Luiz Ricardo Fonseca Marcondes[2]

[1]Estudante do Curso de Arquitetura e Urbanismo do Centro de Ciências e Tecnologia; Voluntária (PIBIC UNICAP, PIBIC CNPq ou PIBITI CNPq). E-mail: elena.2018202329@unicap.br

[2]Professor do Curso de Arquitetura e Urbanismo do Centro de Ciências e Tecnologia; E-mail: lulamarcondes@unicap.br

Após estudar a cidade do Recife, percebe-se uma grande quantidade de Espaços Residuais Urbanos, remanescentes da urbanização desenfreada da cidade, efeito de uma marginalização histórica e que trouxe uma grande desigualdade como resultado. Se debruçando mais especificamente sobre a Zona de Interesse Social (ZEIS) do Coque, área de estudo da pesquisa, esse contraste é bastante significativo quando comparado a áreas de maior poder aquisitivo da cidade. Tendo em vista o descaso e a falta de políticas públicas direcionadas a esses espaços, e, portanto, empenhando-se para reduzir os impactos negativos sofridos pela população local decorrente de décadas, nessa pesquisa foram identificados e elencados todos os espaços públicos que carregam um potencial para intervenção arquitetônico-urbanística contidos na ZEIS Coque. Isso, entendendo a importância de melhorar a qualidade de vida dos moradores e tornar os espaços públicos mais aprazíveis e igualitários, alcançando diversos grupos que hoje não têm um fácil acesso. Dessa maneira, foram classificados a partir de um respaldo teórico proposto por estudiosos, que introduziram a categorização em Espaços Desocupados, Subutilizados e Desafetados, para melhor entendimento dos espaços residuais em suas particularidades. Foram levados em consideração diversos fatores como ocupação histórica, densidade demográfica, infraestrutura local para adequar cada espaço em um dos tipos, e por isso, há tipos mais pertinentes que outros na ZEIS em um contexto geral, sabendo que cada um, em sua individualidade, é fundamental e um ponto de partida para transformar a cidade em um local mais democrático. E, dessa maneira, a maior motivação da pesquisa é o incentivo para efetivas intervenções ocorrerem na área, diminuindo as desigualdades, e na esperança de um futuro em que esse mesmo grupo em situação de vulnerabilidade terá o mesmo direito à cidade e serão contemplados igualitariamente aos mais abastados financeiramente.

Palavras-chave: Zona de Interesse Social (ZEIS); Espaços Residuais; Intervenção Urbana.

Projeto de Pesquisa: Arquitetura Social nas Comunidades do Recife: Mapeamento de Espaços Residuais e Públicos com Potencial para Intervenção Arquitetônica-urbanística.

CONTRATAÇÕES PÚBLICAS NO ÂMBITO DO SUS E AS INOVAÇÕES DECORRENTES DA Lei n. 14.133/2021

Emanuel Miguel Descendente de Melo silva[1]; Lívia Dias Barros[2]

[1]Estudante do Curso de Direito da Escola de Ciências Jurídicas; IC Voluntário. E-mail: emanuel.2017200660@unicap.br

[2]Professor do Curso de Direito da Escola de Ciências Jurídicas; E-mail: livia.barros@unicap.br

Em dentre diversas atualizações e inovações introduzidas pela Lei n. 14.133/2021, destaca-se no presente trabalho, a criação do Portal Nacional de Contratações Públicas (PNCP), que passa a ser o ambiente no qual todas as contratações precisarão ser inseridas e registradas, a fim de evitar irregularidades processuais. O PNCP mostra-se como um meio que colabora com o respeito aos princípios centrais da pesquisa, pois leva as licitações a conhecimento público de forma mais ampla e transparente. Por sua própria natureza de contratação pública, as contratações do SUS também serão regidas pela Lei n. 14.133/2021, uma vez que o interesse coletivo é protegido e devem-se inibir quaisquer vantagens e tratamentos pessoais que coloquem em risco o processo licitatório. Serão abordadas as novas modalidades contratuais que também dão vazão às contratações da saúde, visto que é um cenário com bastante demanda nesse sentido. Do exposto, buscamos analisar como os princípios da Lei n. 14.133/2021 junto com o Portal Nacional de Contratações Públicas podem contribuir com a publicidade e eficiência das contratações públicas no âmbito do SUS. Especificamente, analisar os princípios da publicidade e da eficiência trazidos pela Nova Lei de Licitações; descrever o funcionamento do Portal Nacional de Contratações Públicas e suas regulamentações relacionadas à saúde; e, estudar as hipóteses de contratações públicas no âmbito do SUS e seus desdobramentos relacionados ao Portal Nacional de Contratações Públicas. Realizamos uma abordagem qualitativa, exploratória, visto que tem por objetivo proporcionar maior familiaridade com o problema, tornando-o explícito ou construindo hipóteses sobre ele. De forma geral, percebe-se que o fator de maior impacto a partir da criação do Portal Nacional de Contratações Públicas ocorre com relação a publicidade dos processos licitatórios, uma vez que, todos os processos serão concentrados, podendo publicamente ser consultados, fase por fase. Junto a isso, é esperado e a concentração dos processos em uma única plataforma pública, aumenta a chance de que interessados na licitação cheguem a ter ciência de que uma seleção para contrato está sendo feita. E a partir daí, a tendência é que os contratos firmados pela administração sejam ainda mais eficientes, tanto em custo, quanto em tempo de contratação, pois considera-se o incentivo que se dá a realização de licitações por meio eletrônico. Apesar disso, é sabido que a Administração Pública não é um ramo no qual é possível prever com certeza os resultados de uma política ou medida, seja política, seja governamental. Dessa forma, não a presente pesquisa não exaure a discussão e as observações sobre o tema, fazendo com que, para que seja possível aferir o real impacto e contribuição do Portal Nacional de Contratações Públicas pode proporcionar as contratações do SUS, será preciso acompanhar os processos licitatórios do futuro próximo, observando os impactos práticos da utilização do PNCP.

Palavras-chave: Nova lei de licitações públicas; Contratações Públicas; Portal Nacional

Projeto de Pesquisa: Administração Pública Pós-Gerencial: novos desafios para políticas em um ambiente de governança

DESAFIOS COMUNICACIONAIS PARA O SÉCULO XXI: IDENTIFICAÇÃO DO ECOSSISTEMA DA DESINFORMAÇÃO E DAS POSSIBILIDADES DE NOVOS DISPOSITIVOS DE SEGURANÇA NA INDÚSTRIA 4.0

Emerson Saboia Pires de Sá[1]; Dario Brito da Rocha Júnior[2]

[1]Estudante do Curso de jornalismo da Escola de Comunicação; IC Voluntário. E-mail: emerson.2018201994@unicap.br

[2]Professor do Curso de jornalismo do Centro de Ciências Sociais; E-mail: dario.brito@unicap.br

O presente plano de trabalho teve como principal objetivo o de Identificar os desafios comunicacionais existentes e as tendências de tecnologia, suportes, plataformas e linguagem no ecossistema da desinformação e nas possibilidades de novos dispositivos de segurança na Indústria 4.0. Além disso, mapeou os processos comunicacionais e seus fluxos, bem como potencialidades e tendências sob o escopo dos problemas ambientais e atuação de coletivos locais no combate das problemáticas levantadas. A pesquisa encontra sua justificativa na sociedade pós-industrial na qual vivemos e suas amplas possibilidades no caminho para um avanço tecnológico capaz de formar ferramentas essências para problemas do passado até o futuro. As fortes chuvas que atingiram o Recife em junho de 2022 refletem as deficiências nos processos comunicacionais e gestacionais da cidade servindo como estudo de caso em artigos desenvolvidos ao longo do trabalho. A partir do método bibliográfico este plano de pesquisa se debruçou sobre artigos acadêmicos e teses publicadas em plataformas como o Google Acadêmico e o Portal de Periódicos da Capes. Ao todo, analisamos 100 trabalhos e discutimos em grupo com o apoio do professor orientador. Outra leitura importante foi a do método Sprint, que apesar de não ter sido aplicada, foi adaptada pelo grupo, gerando uma versão mais dinâmica e adequada ao perfil acadêmico. Destarte, relatamos resultados relevantes tal qual a eficácia das tecnologias presentes na indústria 4.0, as quais se dividem entre a computação em nuvem; *big data*; internet das coisas; inteligência artificial ou *machine learnig* e a realidade aumentada. Modalidades imprescindíveis e inteligentes para atuar no combate da desinformação e segurança. As bases de dados ou *big data* protagonizam os resultados da pesquisa como a maneira mais interessante de buscar resultados no campo estudado. O que nos leva a conclusão de que, apesar de atrasado, o Brasil oferece um potencial otimista no uso das tecnologias e lança ao futuro uma centelha, baseada no fomento e exploração cada vez mais assídua da tecnologia, competente para mudar o cenário dos desastres ambientais e desinformação no país e estado ameaçados pelas mudanças climáticas em que vivemos.

Palavras-chave: Desinformação; Indústria 4.0; Bases de Dados.

Projeto de Pesquisa: Práticas tecnológicas disruptivas adaptadas a diferentes contextos

AVALIAÇÃO DA CONTAMINAÇÃO DO ECOSSISTEMA MANGUEZAL DE RIO FORMOSO, PERNAMBUCO BRASIL: ANÁLISE QUÍMICA DE SUBSTRATO

Emilly Francinny Dias Da Silva [1]; Sérgio Mendonça de Almeida [2]

[1]Estudante do Curso de Ciências Biológicas da Escola de Saúde e Ciências da Vida; Bolsista (PIBIC UNICAP). E-mail: emilly.2019211609@unicap.br

[2]Professor do Curso de Ciências Biológicas da Escola de Saúde e Ciências da Vida; E-mail: sergio.almeida@unicap.br

Os manguezais representam um ecossistema modelo de estudo de alterações ambientais, considerando a interferência sobre a biodiversidade (ecossistemas aquático e terrestre). Contudo, apresentam baixa eficiência no processo de biorremediação, devido à interferência das marés e salinidade. O petróleo oriundo das contaminações atuais se assemelha ao petróleo bruto de difícil remoção de sedimentos de manguezais. Esses ecossistemas representam um modelo de estudo em alterações ambientais, considerando a interferência sobre a biodiversidade (ecossistemas aquático e terrestre), a busca de estratégias de manejo, desenvolvimento, manutenção e uso sustentável dos inúmeros ecossistemas terrestres e aquáticos distribuídos por todo o mundo. O ecossistema de manguezal pode ser detalhado como: (1) espécies de plantas que vivem apenas dentro da área de manguezais, (2) outras espécies de plantas associadas que podem viver na área de manguezais, (3) biota associada ao ecossistema de manguezal, (4) processo natural que ocorre em todo o ecossistema da floresta de mangue e (5) campo aberto ou campo de lama limitando o ecossistema de mangue com ecossistema terrestre e marinho Nesse contexto faz-se necessário o estudo fisico-químico do sedimento estuarino para avaliar se suas características encontram-se de acordo com o que a literatura reporta para áreas protegidas ou não. Nosso estudo se realizou a partir de material coletado em três pontos diferentes, no estuário na região do município de Rio Formoso. O material foi caracterizado fisicoquímicamente, segundo os métodos descritos pela Embrapa. Foram encontrados valores muito elevados de Cálcio, Sódio, Potássio. Outros parâmetros estavam acima do esperado para áreas protegidas, sendo mais semelhantes a rios de forte influência urbana. Deste modo, se observou que área pode ser considerada impacta.

Palavras-chave: Rio Formoso-PE; Poluição urbana; Qualidade ambiental.

Projeto de Pesquisa: “Avaliação dos impactos ambientais mediados pela contaminação por petróleo no ecossistema manguezal de rio formoso, pernambuco brasil

INVESTIGAÇÃO SOBRE TECNOLOGIAS CONSTRUTIVAS PARA INTERVENÇÃO EM HABITAÇÕES SOCIAIS NA ZEIS BRASÍLIA TEIMOSA

Emily Miliane Mendonça Bezerra Lira; Andréa Melo Lins Storch

[1]Estudante do Curso de Arquitetura e Urbanismo do Centro de Ciência e Tecnologia; IC Voluntário. E-mail: emily.2020130035@unicap.br (times 11)

[2]Professor do Curso de de Arquitetura e Urbanismo do Centro de Ciência e Tecnologia; E-mail: andrea.storch@unicap.br (times 11)

Como se deu e se dá o habitar e construir em Brasília Teimosa? Quais as características arquitetônicas de habitações sociais da ZEIS? Quais as problemáticas habitacionais, em nível de arquitetura, são mais recorrentes na comunidade? Quais soluções tecnológicas vêm sendo adotadas na contemporaneidade no âmbito da Habitação de Interesse Social? A presente pesquisa orientou-se no intento de não só de compreender com mais especificidade a história arquitetônica da primeira ZEIS e de investigar os saberes acumulados e das técnicas construtivas locais, com também no afã de elaborar sínteses da investigação com o objetivo de viabilizar a concepção de diretrizes para autoconstrução assistida. Para além da revisão bibliográfica, somou-se a pesquisa de campo e os estudos de caso, os quais viabilizaram classificação tipológica de edificações das ZEIS, o diagnóstico dos principais problemas arquitetônicos a nível de habitabilidade e as principais soluções arquitetônicas adotadas na contemporaneidade a nível de habitação de interesse social. Adotou-se como recorte as patologias relacionadas à implantação e às aberturas das fachadas, identificando alto grau de homogeneidade das habitações, caracterizadas, principalmente, por edificações de plantas profundas, taxas de abertura de fachadas inferiores à 25%, inobservância da orientação solar e insuficientes coletores e protetores solares, o que resulta em desconforto térmico e ambiental. Investigou-se também tecnologias usadas atualmente em projetos de arquitetura de interesse social, identificando-se que a inserção de elementos vazados e ampliação dos planos de abertura (para taxas próximas a 50%) devolvem habitabilidade digna à comunidade, sendo soluções simples e viáveis, podendo ser implementadas até mesmo pela população, a partir da assistência direta ou por meio de projetos apoiados pela Lei Federal nº. 11.888/2008 (Lei de Athis).

Palavras-chave: ZEIS Brasília Teimosa; Autoconstrução; Tecnologia Construtiva; Inovação.

Projeto de Pesquisa: Arquitetura social: investigação sobre tecnologias e tipologias de autoconstrução para intervenção em comunidades de baixa renda no recife/pe

HABITAÇÃO NOS VAZIOS URBANOS

Estácio André Anacleto de Sá[1]; Lea de Barros Cavalcanti[2]

[1]Estudante do Curso de Arquitetura e Urbanismo do Centro CCT; Bolsista (PIBIC UNICAP, PIBIC CNPq ou PIBITI CNPq) ou IC Voluntário. E-mail: estacio.2018107849@unicap.br
[2]Professora do Curso de Arquitetura e Urbanismo do Centro CCT; E-mail: lea.cavalcanti@unicap.br

O estudo do tema Vazios Urbanos tem como premissa a análise dos problemas causados pelas mudanças que ocorrem nas cidades, provocados pelo surgimento de espaços desocupados ligado a fatores relacionados com contexto socioeconômico e planejamento urbano. O objetivo geral da pesquisa é definir a metodologia de mapeamento dos vazios com potencial para habitação (universo pré-dimensionado de 50 vazios urbanos). Este trabalho pretende contribuir para a identificação e catalogação dos possíveis imóveis, a partir de um mapeamento inicial de cerca de 50 vazios, em área inserida nos bairros de Santo Antônio e São José, localizados no centro da cidade do Recife-PE. A metodologia utilizada como base do estudo é a de Claudia Sousa - que os classifica como desocupados, desafetados e subutilizados – apresenta-se autores que utiliza o tema de vazios urbanos em seus trabalhos e a partir dos seus resultados delimitar a área de estudo, juntamente com a construção de mapas para corroborar com a escolha da região a ser escolhida. O diagnóstico é feito mediante pesquisa em campo utilizando o preenchimento de uma ficha catalográfica com diversos dados quantitativos sobre as edificações e fotos retiradas durante a visita, servindo de base para futuros estudos sobre o tema. Após a visita de campo e checagem da situação das informações foram catalogados 39 imóveis que servirão de base para a continuidade da pesquisa.

Palavras-chave: Vazios Urbanos; moradia; intervenção; espaços vazios.

Projeto de Pesquisa: Habitação nos vazios urbanos construídos - sítio histórico do recife – pe

ERA DOS ALGORITMOS: TECNOLOGIA, DISCRIMINAÇÃO RACIAL E SUAS IMPLICAÇÕES JURÍDICAS

Evellyn Kadydjan Santana Santos[1]; Ana Paula da Silva Azevêdo[2]

[1]Estudante do Curso de Direito da Escola de Ciência Jurídica; IC Voluntário. E-mail: evellyn.2016230119@unicap.br.

[2]Professora do Curso de Direito da Escola de Ciência Jurídica; E-mail: ana.azevedo@unicap.br

De início, é necessário ressaltar que a internet, com o avanço da tecnologia, se tornou um dos principais instrumentos da globalização, com a promessa de ser garantidor de acesso a múltiplos conhecimentos e conectar milhares de pessoas ao redor do mundo. Dessa maneira, tornou-se um espaço comum onde se torna possível a reprodução de diversas formas de discriminação e mais um meio de ferir direitos humanos que foram constituídos ao longo dos anos. Após diversos estágios, a internet, na atualidade, vive a fase das plataformas e algoritmos, revolucionando a forma que a sociedade se comunica e a agilidade no acesso a diversos tipos de conhecimentos. Hoje, através da instantaneidade em que acontece a transferência de dados e o aumento das pessoas conectadas, se tornou, também, mais presente as práticas de debates raciais nesse espaço cibernético e, mais ainda, a prática das discriminações em razão disso.Contudo, essa perspectiva, excede as redes sociais, posto que ao fazer uma análise das empresas que comandam esse espaço virtual, em seus diversos cargos, inclusive superiores, nota-se uma intensa falta de representatividade de pessoas não-brancas, indo em direção a conceitos hegemônicos pré-determinados antes mesmo desse espaço existir. Além disso, em muitas regiões pelo mundo, é comum a ausência de acesso das pessoas às redes sociais, evidenciando também desigualdades sociais e o fenômeno da exclusão, diante do fato de que nem todos possuem grau de instrução suficiente para utilizar smartphones que abrem espaço para as diversas comunidades da internet. Infere-se, a partir das perspectivas tratadas anteriormente, que a discriminação nas redes é multidimensional, se tornando fundamental a proteção e a segurança dos usuários e de seus dados. A internet, portanto, trouxe inúmeras soluções para a vida cotidiana das pessoas mais próximas delas, inúmeros novos problemas e a evidência de diversos outros, como, por exemplo, o racismo estrutural e o mito da democracia racial no Brasil

Palavras-chave: racismo; redes; representatividade.

Projeto de Pesquisa: Casa Comum – Para Além Da Lei: Poder, Conflito E Justiça

DEMOCRATIZAÇÃO DA ENERGIA LIMPA? UMA ANÁLISE DO PL 5829/19 FRENTE AO ATUAL AMBIENTE REGULADO DA REN 482

Fabiana Barros e Silva[1]; Theresa Christine de Albuquerque Nóbrega[2]

[1]Estudante do Curso de Direito da Escola de Direito; IC Voluntário. E-mail: fabiana.2017130824@unicap.br.

[2] Professor do Curso de Direito da Escola de Direito; E-mail: theresa.nobrega@unicap.br

O presente trabalho se propõe a entender o impacto do Projeto de Lei 14.300, antes PL 5829/19, no ambiente regulado pela Resolução Normativa Nº 482 da Agência Nacional de Energia Elétrica - ANEEL e no cenário de democratização regulatória estabelecido pela Lei 13.848/2019. A pesquisa foi escolhida devido a sua natureza inédita, uma vez que o Projeto de Lei foi protocolado em 2019 e teve o fim da tramitação em 2022, durante a vigência desta pesquisa. O impacto jurídico da pesquisa se dá também no ato de pesquisa sobre regulação e legislação referente ao fomento às energias renováveis tendo em vista a realidade de mudanças climáticas e impactos ambientais presentes no Brasil e no mundo. O problema de pesquisa, por tanto, visa compreender qual o impacto do PL 5829/19 frente às mudanças possíveis na REN 482/ ANEEL e no cenário de democratização regulatória estabelecido pela Lei 13.848/19 de modo a impactar no acesso da população brasileira à autoprodução de energia limpa. Para tanto, busca-se, inicialmente, averiguar qual o atual cenário regulatório proposto pela REN 482 e quais seus empecilhos frente à luta mundial pela democratização da energia limpa. Em um segundo momento, a pesquisa se dedica a observar os impactos regulatórios trazidos pela PL 5829/19 no ambiente regulatório estabelecido antes e depois da lei 13.848/19. Por fim, empenha-se em avaliar as ferramentas de democratização regulatória a partir de 2018. Para tanto, a pesquisa utilizou uma abordagem qualitativa, buscando elencar as nuances propostas pelo PL de forma a compreender a complexidade do tema e seus impactos. Neste caso, utilizou-se da pesquisa documental com análise de materiais impressos, tal como a pesquisa bibliográfica, mas sua fonte de estudos e análises são materiais impressos de natureza documental.

Palavras-chave: energia, geração distribuída, regulação.

Projeto de Pesquisa: O direito administrativo no estado pós-positivista: cidadania, eficiência e inovação.

ANÁLISE CRÍTICA DO DISCURSO JURÍDICO DAS DECISÕES QUE ENSEJARAM A DESISTENCIA NA ADOÇÃO.

Flávia Batista Gonçalves[1]; Vinicius Negreiros Calado[2]

[1]Estudante do Curso de Direito da Escola de Ciências Jurídicas; IC Voluntário. E-mail: flavia.2019230515@unicap.br

[2]Professor do Curso de Direito da Escola de Ciências Jurídicas; E-mail: vinicius.calado@unicap.br

O objetivo do PIBIC é de analisar as consequências jurídicas na devolução da criança durante o processo de adoção, com intuito de demonstrar a importância da reparação dos danos, com a responsabilização civil dos pais. É fundamental pontuar, que crianças e adolescentes são partes hipossuficientes da relação familiar, se analisa a desistência da adoção através do princípio do melhor interesse da criança. Para compreender melhor como o judiciário julga os casos de desistência da adoção, se analisou os principais pontos em comum das decisões que determinaram a incidência do dever de indenizar e as coincidências fáticas de cada caso que fizeram o STJ decidir. Além disso, a desistência da adoção durante o estágio de convivência quebra vínculos afetivos e pode gerar consequências psicológicas ao infante, o que viola o princípio da proteção integral e se configura como um abuso de direito. Portanto, foi possível delimitar alguns aspectos que ensejam reparação perante o judiciário nos casos de desistência, como a boa-fé e o decurso do tempo. As análises jurisprudenciais foram construídas a partir da doutrina elencada e na legislação invocada no presente trabalho, na tentativa de um melhor entendimento sobre o tema.

Palavras-chave: 1. Adoção, 2. Consequências Jurídicas, 3. Indenização, 4. Responsabilidade Civil.

Projeto de Pesquisa: Responsabilidade civil por desistência na adoção: ANÁLISE DO DISCURSO JURÍDICO NO STJ.

HABITAÇÕES SOCIAIS NA ZEIS JOÃO DE BARROS: SOLUÇOES COSNTRUTIVAS RECORRENTES PROPICIAS A AUTOCONSTRUÇÃO PARA INTERVENÇÃO EM COBERTAS

Gabriel Henrique De Sousa[1]; Andréa Melo Lins Storch [2]

[1]Estudante do Curso de Arquitetura e Urbanismo do Centro de Ciências e Tecnologia; Bolsista (PIBIC UNICAP). E-mail: Gabriel.2020130049@unicap.br

[2]Professor do Curso de Arquitetura e Urbanismo do Centro de Ciências e Tecnologia; E-mail: andrea.storch@unicap.br

Com o objetivo de enfrentar a problemática das condições das habitações localizadas nas Zonas de Interesse Social (ZEIS) na cidade do Recife, buscando soluções propicias para autoconstrução, visando melhorias nas moradias das habitações, a pesquisa analisa e investiga soluções arquitetônicas voltadas à resolução de cobertas, com tecnologias e materialidades simples e inovadoras compatíveis com autoconstrução, visando contribuir para intervenções em habitações sociais localizadas na Comunidade da ZEIS João de Barros. Foram realizadas análises das cobertas de algumas habitações da ZEIS e foram classificadas de acordo um tipo identificado, sendo eles: 'coberta inclinada de uma água' e 'coberta inclinada de duas águas', posteriormente em busca de encontrar soluções propicias a autoconstrução, foi utilizado como método a identificação de resoluções arquitetônicas mais recorrentes em projetos de habitação de baixo custo e interesse social, publicados pelo site ArchDaily, analisando suas potencialidades de adequação às habitações já existentes, de acordo com cada tipologia identificada.

Palavras-chave: autoconstrução; cobertas; soluções recorrentes.

Projeto de Pesquisa: Arquitetura Social: Investigação sobre tecnologias e tipologias de autoconstrução para intervenção em comunidades de baixa renda no Recife/PE.

CLIMATE LABS: EMPREENDEDORISMO E INOVAÇÃO SOCIAL COMO ALTERNATIVA DE DESENVOLVIMENTO LOCAL SUSTENTÁVEL EM COMUNIDADES PERIFÉRICAS SOB EFEITO DE MUDANÇAS CLIMÁTICAS

Gabriel Matheus Cavalcanti da Silva[1]; Valdeci Monteiro dos Santos[2]

[1]Estudante do Curso de Ciências Econômicas da Escola de Gestão, Economia e Política; PIBIC UNICAP, Voluntário. E-mail: gabriel.2019205620@unicap.br

[2]Professor do Curso de Ciências Econômicas da Escola de Gestão, Economia e Política; E-mail: valdeci.santos@unicap.br

O estudo se insere no âmbito do projeto Climate Labs, tem como objetivo principal analisar a contribuição que esse instrumento para o planejamento e ordenamento territorial, que é o zoneamento ambiental, pode oferecer para a gestão ambiental, mais especificamente, para identificar a vulnerabilidade de um determinado território ao processo de desertificação. Procurar-se-á analisar quais as contribuições e limitações que este instrumento apresenta com relação a essa temática, levando em consideração fatores naturais e antrópicos. Segundo o PNUMA (Programa das Nações Unidas para o Meio Ambiente), a economia verde pode ser definida como sendo "Uma economia que resulta na melhoria do bem-estar da humanidade e igualdade social, ao mesmo tempo em que reduz, significativamente, riscos ambientais e escassez ecológica". Dessa forma, observa-se, que por um lado, existe uma ação quase individualizada do estado e, por outro, a uma capacidade de autonomia do setor privado que acaba formatando os caminhos da governança metropolitana. Considera-se como alerta importante aqui os riscos de que os novos segmentos da elite privada passem a influenciar decisivamente as estruturas regulatórias do estado e dos municípios.

Palavras-chaves: gestão, contribuições, riscos, economia.

Projeto de pesquisa: Climate labs: strengthening applied research and innovation capacities in latin-america through co-creation labs for mitigation and adaptation to climate change / climate labs

A LUTA POR DIREITOS HUMANOS NO ESTADO DEMOCRÁTICO DE DIREITO

Gabriela Beatriz Nascimento[1]; Valdênia Brito Monteiro[2]

[1]Estudante do Curso de Direito da Escola de Ciências Jurídicas; Voluntário. E-mail: gabriela.2018200487@unicap.br

[2]Professora do Curso de Direito da Escola de Ciências Jurídicas. E-mail:

O processo de fragilidade democrática, na América Latina, é submetido ao paradoxo democrático, (Dahl, 2000), no qual há uma insatisfação acerca das instituições democráticas, simultaneamente, há uma firme aderência aos princípios da democracia. Contudo, esses princípios não são adotados em sua totalidade, visto que, ao analisar quão democráticos são os latino-americanos, uma pesquisa (CASALECCHI; FUKS E RIBEIRO, 2019) destacou que o apoio aos princípios da tolerância política e eleições livres alcançavam 33,8% e 87,4%, respectivamente. Portanto, contribuindo para o desfalecimento das democracias e aumentando as "democracias de baixa intensidade", conceituadas por Boaventura. Além da necessidade da coesão dos princípios democráticos, um mapeamento (POGREBINSCHI E ROSS 2021), durante a 1ª onda da pandemia do coronavírus, constatou que 100 (cem) novas instituições, processos e mecanismos se utilizam da participação cidadã para contestar os problemas sociais, políticos e sanitários pertinentes à conjuntura pandêmica, revelando a importância da participação cidadã para o fortalecimento das democracias. No tocante a essas problemáticas, advindas da pandemia, destaca-se como a desigualdade de gênero e raça impactam na violação dos direitos humanos da população preta, visto que, a pobreza alcançava 33% das mulheres negras, antes da pandemia, enquanto as brancas apenas 15%, e em 2021, o percentual das mulheres pretas, na pobreza, aumentou para 38% (BBC, 2021). Em contrapartida a esse cenário de urgente necessidade de criação de políticas públicas para esse grupo social, o povo preto, atualmente o Ministério da Justiça e Segurança Pública negligencia a pauta do genocídio da juventude negra nos seus debates, resultando no descaso das políticas da igualdade racial, e consequentemente na dificuldade de solidificação do processo democrático. Desse modo, essa lógica estatal antidemocrática e colonial desafia a construção de um campo garantidor de direitos humanos, o qual o Movimento Negro, conceituado como formas de articulação e organização dos negros (as) que se posicionam politicamente na luta contra o racismo (GOMES, 2020), tem fundamental importância para o povo preto na luta democrática. Dessa forma, o estudo tem como objetivo analisar como as democracias de baixa intensidade tem comprometido as garantias dos direitos humanos e os desafios de concretização das políticas da igualdade étnico-racial submetidos à uma lógica estatal racista, colonial e antidemocrática. A pesquisa utilizou a metodologia bibliográfica, logo, a investigação utilizou leitura de diversos autores, organização de dados e comparação entre conceitos.

Palavras-chave: Direitos Humanos; Democracia; Dignidade.

Projeto de Pesquisa: Criminalização dos defensores/as de direitos humanos na luta por direitos: violação dos pilares democráticos.

O IMPACTO DO CORONAVÍRUS NO ÂMBITO DA JUSTIÇA DO TRABALHO: A APLICAÇÃO DOS MEIOS ALTERNATIVOS DE SOLUÇÃO DE CONFLITOS DIANTE DA SITUAÇÃO DE PANDEMIA

Gabriela Brandt de Mello[1]; Sérgio Torres Teixeira[2]

[1]Estudante do Curso de Direito da Escola de Ciências Jurídicas da Universidade Católica de Pernambuco; IC Bolsista. E-mail: gabriela.brandtm@gmail.com

[2]Professor do Curso de Direito da Escola de Ciências Jurídicas da Universidade Católica de Pernambuco. E-mail: sergiotteixeira@uol.com.br

É de conhecimento público que a pandemia da Covid-19 tem impactado todas as esferas sociais do mundo, em especial a esfera jurisdicional no âmbito da Justiça do Trabalho. O número de processos na Justiça do Trabalho cresceu de forma exponencial entre 2020 e 2022 em virtude dos conflitos ocasionados em razão da Pandemia, todavia, o número de conciliações caiu, apesar da Justiça do Trabalho ser uma justiça conciliadora por natureza. É certo que os meios alternativos são essenciais para que se possa superar a crise que vem se instalando no sistema judiciário do país, visando a celeridade dos processos e garantindo decisões que visem atender o interesse das partes, gerando maior satisfação para os envolvidos. Dessa forma, a presente pesquisa busca explicitar e esclarecer as razões pelas quais houve a queda do número de conciliações nos anos da Pandemia, bem como explicar e discorrer sobre porque tal forma de resolução de conflitos, qual seja, a conciliação, é essencial para solucionar os dissídios que decorrem das relações de trabalho de maneira eficaz e célere.

Palavras-chave: 1. Conciliação; 2. Pandemia; 3. Justiça do Trabalho.

Projeto de Pesquisa: Evolução do modelo processual contemporâneo e dimensões de acesso à justiça: os novos instrumentos processuais e a busca pela maior efetividade jurisdicional no âmbito da justiça comum e da justiça do trabalho

QUILOMBOLAS: A ANÁLISE CRÍTICA DO DISCURSO DA ADPF Nº 742 DO SUPREMO TRIBUNAL FEDERAL

Gabriele Laís Pinto Correia de Mélo[1]; Virgínia Colares Soares Figueiredo Alves[2]

[1]Estudante do Curso de Direito do Centro de Ciências Jurídicas; Bolsista PIBIC UNICAP. E-mail: gabriele.2019102598@unicap.br

[2]Professora do Programa de Pós-Graduação e Doutorado em Direito da Universidade Católica de Pernambuco (UNICAP); E-mail: virginia.colares@unicap.br

O projeto em comento tem como objeto de estudo o discurso jurídico, utilizando a Análise Crítica do Discurso para identificar os sinais de ideologia nas decisões judiciais relativas às terras quilombolas no atual cenário nacional. Para isso, foram feitas pesquisas jurisprudenciais no site do Supremo Tribunal Federal (STF) e selecionada a Arguição de Descumprimento de Preceito Fundamental n. 742, tendo em vista a sua relevância e por ter sido julgada em tempos pandêmicos. Inicialmente, foi realizada revisão de literatura sobre as comunidades negras de quilombos no Brasil, com objetivo de alcançar a compreensão de que a territorialização para esses povos estabelece relações de identidade e pertencimento ao lugar e à cultura. Dentre os objetivos específicos deste trabalho estão: investigar as escolhas lexicais na fundamentação das decisões relativas às comunidades quilombolas; verificar, nas atividades discursivas do acórdão, os modos de operação da ideologia para fundamentar questões de territorialidade para as comunidades quilombolas; comparar o discurso dessas decisões judiciais com as reivindicações das comunidades quilombolas. Para o processo de mapeamento das estratégias argumentativas que evidenciam os modos de operação da ideologia presentes no acórdão, foi aplicada a Análise Crítica Do Discurso (ACD): abordagem que Norman Fairclough (1996) inaugura partindo da preocupação em compreender o funcionamento do discurso nas instâncias sociais. A partir da análise da ADPF 742, foi possível verificar a representação de atores sociais, categoria de análise criada por Van Leeuwen (2008), e entender que a maneira como os atores são representados pode manifestar reflexo de posicionamentos ideológicos em relação a eles e a suas atividades; haviam também outras marcas de estratégias argumentativas que evidenciam os modos de operação da ideologia no acórdão, como a intertextualidade e a legitimação. Feita tais considerações, concluiu-se que apesar do reconhecimento e titulação dessas áreas serem asseguradas pela CF/88 e regulamentadas, o grande conflito ideológico presente nas questões relativas às terras dos povos originários é refletido nas decisões judiciais.

Palavras-chave: análise crítica do discurso jurídico; terras quilombolas; decisão judicial.

Projeto de Pesquisa: IDEOLOGIA E DIREITO: estudos do discurso jurídico em relação aos grupos minorizados ou invisibilizados nas decisões judiciais.

FEMINISMO AFRO-LATINO-AMERICANO, DIREITO E O ENFRENTAMENTO AO RACISMO ALGORÍTMICO

Gabriella Nunes da Silveira[1]; Ana Paula Silva Azevêdo[2.]

[1]Estudante do Curso de Direito da Escola de Ciência Jurídica.; IC Voluntário. E-mail: gabriella.2017205228@unicap.br

[2]Professora do Curso de Direito da Escola de Ciência Jurídica; E-mail:ana.azevedo@unicap.br

O Direito enquanto disciplina que nasce das necessidades sociais e enquanto norma que tenta organizar e minimizar os impactos da convivência em sociedade, não consegue oferecer o suporte necessário para que as mudanças tecnológicas não se transformem em agravadores de problemas sociais prévios. Por sua vez, o racismo estrutural acaba por espalhar-se e fortalecer-se com o uso massivo dos algorítmicos presentes em praticamente toda tecnologia que trabalha com dados de usuário. As mulheres negras tendem a sofrer mais intensamente com essa mazela social tendo em vista que o racismo algorítmico é apenas um reflexo da sociedade não digital. Isto posto, é necessário pensar em meios para proteção dos Direitos Humanos desse grupo social e que papel teria o Direito no combate ao novo formato de racismo. O objetivo é analisar como o racismo algorítmico consegue afetar as mulheres afro-latino-americanas e os reflexos desses problemas no meio jurídico, até que ponto vai a ameaça à dignidade humana desse grupo e que estratégias poderiam ser usadas pelo Direito nesse embate. Para tanto, foi preciso primeiro compreender como o racismo atua na estrutura social e como acontece a discriminação algorítmica em relação às mulheres afro-latino-americanas por meio de pesquisa bibliográfica exploratória. Desse modo, constatou-se que os algorítmicos enviesados reforçam a solidão da mulher negra, o menosprezo aos trabalhos realizados por mulheres negras e ajudam a reforçar o estereotipo hiperssexualizado que se tem desse grupo. Tal situação fere de pronto não apenas os direitos humanos, mas também os direitos fundamentais dessas mulheres, em parte pela existência do próprio racismo estrutural, mas também pelo imaginário de que a internet é uma terra sem lei, quando se tratam de ataques diretos. Concluímos que os profissionais da área jurídica devem tomar parte da responsabilidade no enfrentamento ao racismo algorítmico tendo em vista que é preciso um direito proativo para se conseguir mudança estrutural quebrando a ideia do direito inerte; é preciso também que os profissionais de computação tenham consciência social do problema e busquem diversificar a si mesmos e endossar a luta antirracista e, por fim, e preciso que o feminismo afro-latino-americano continue atuando na emancipação das mulheres para que juntas o enfrentamento ao racismo torne-se mais potente.

Palavras-chave: racismo estrutural; algoritmos; feminismo afro-latino-americano.

Projeto de Pesquisa: Casa Comum – Para Além Da Lei: Poder, Conflito E Justiça

CLÍNICA JURÍDICA: INSTRUMENTO TRANSFORMADOR DA REALIDADE

Giovana Pena Souto; Manoel Carlos Uchôa de Oliveira

[1]Estudante do Curso de Direito do Centro de Ciências Jurídicas; Voluntário da UNICAP. E-mail: Giovana.2019201658@unicap.br

[2]Professor do Curso de Direito do Centro de Ciências Jurídicas; E-mail: Manoel.uchoa@unicap.br

As Clínicas Jurídicas englobam uma dinâmica necessária dentro dos cursos de Direito. Este projeto inovador e revolucionário permite que tenhamos uma nova perspectiva da educação jurídicas nas universidades e a forma de como os alunos são afetados por tais mudanças. Com o objetivo de estabelecer a formação dos operadores do Direito, as Clínicas buscam aproximar os discentes da realidade social, portanto, esta pesquisa tem como princípio motivador observar as dinâmicas teóricas existentes na Clínica e assim compreender as lacunas deixadas pelo ensino tradicional vigente. No Brasil, a educação por si só já apresenta deficiências claras, portanto, a interação das dinâmicas extra educacionais, como o estágio e os núcleos de práticas jurídicas se voltam a tentar suprir as ausências existentes. Dessa forma, buscamos compreender como a Clínica pode ser um objeto de transformação da realidade, considerando toda atividade de extensão e autonomia estudantil, pode auxiliar na nova formação de discentes. A necessidade de incentivo do pensamento crítico acerca dos casos concretos e da forma como a prática fundamenta o conhecimento permite que tenhamos novas demandas acerca do mundo jurídico. Assim, o Relatório Final desenvolve os caminhos evidentes para a compreensão das Clínicas Jurídicas, como a busca pela justiça social e o cumprimento de uma metodologia participativa. Dessa forma, identificamos a configuração da Clínica como forma metodológica, através de meios cartesianos e compreendemos a relação da Teoria e da Prática como necessidade crucial para a completude do ensino jurídico. Portanto, concluímos que o desenvolvimento da ideia de Clínicas Jurídicas produz realidades diferentes para os estudantes, assim como, uma nova relação com a sociedade. O objetivo incansável de revolucionar o método jurídico de ensino, traduz autonomia, interdisciplinaridade e extensão, formando operadores capazes de compreender a razão de ser do caso e de como a solução envolve muito mais do que apenas questões jurídicas.

Palavras-chave: Clínica Jurídica; Metodologia Jurídica; Educação.

Projeto de Pesquisa: Título do Projeto de Pesquisa do Professor Orientador

ARBITRAGEM NO CENÁRIO DOS eSPORTS: DO DESPREPARO DA JUSTIÇA DO TRABALHO À PROMOÇÃO DO BEM-ESTAR ELETROESPORTIVO

Gustavo Costa Lopes[1]; Sérgio Torres Teixeira[2]

[1] Estudante do Curso de Direito da Escola de Ciências Jurídicas da Universidade Católica de Pernambuco, graduação sanduíche na Universidade de Lisboa; IC Voluntário. E-mail: glopes319@gmail.com

[2] Professor do Curso de Direito da Escola de Ciências Jurídicas da Universidade Católica de Pernambuco. E-mail: sergiotteixeira@uol.com.br

De modo inovador, os esportes eletrônicos (eSports) alteraram a relação dos jogadores com os jogos e suas competições, estabelecendo uma moderna categoria de atletas, com uma relação empregatícia plena. Por conseguinte, neste trabalho, buscou-se conceituar essa nova área e apresentar suas peculiaridades e necessidades, as quais abriram espaço para as problemáticas centrais tratadas na introdução. O presente trabalho encontra sua justificativa no esforço de comprovar a arbitragem como meio mais efetivo de resolver as lides trabalhistas desse cenário, como forma de satisfazer suas necessidades características. Para isso, de início, foi introduzida a problemática da falta de legislação específica, do pouco amparo jurídico e da falta de um conhecimento específico sobre a área no judiciário. Utilizando-se, posteriormente, de uma análise legislativa comparada, estabeleceu-se a estrutura arbitral necessária ao propósito, apresentando as mudanças e melhoramentos que deveriam ocorrer nacionalmente, tendo como base a experiência internacional.

Palavras-chave: Arbitragem; Esportes eletrônicos; Conflitos trabalhistas.

Projeto de pesquisa: Evolução do modelo processual contemporâneo e dimensões de acesso à justiça: os novos instrumentos processuais e a busca pela maior efetividade jurisdicional no âmbito da justiça comum e da justiça do trabalho.

BREVE RELATO SOBRE O PROBLEMA DE HABITAÇÃO NO RECIFE E A HISTORICIDADE DO EDF. SEGADAS VIANNA

Heloisa de Benevides Marques Melo[1]; Múcio César de Jucá Vasconcellos[2]

[1]Estudante do Curso de Arquitetura e Urbanismo do Centro ICAM Tech; Bolsista (PIBIC UNICAP. E-mail: heloisa.201923502-0@unicap.br

[2]Professor do Curso de Arquitetura e Urbanismo do Centro ICAM Tech; E-mail: mcjuca@unicap.br

Uma das marcas profundas da urbanização brasileira é a proliferação de processos informais e ilegais de moradia, onde a habitação, considerada como uma mercadoria e não como um direito social que deve ser garantido pelo Estado. Nesse contexto, é notório que nas regiões centrais de grandes cidades existe grande número de imóveis ociosos, estocados com fins especulativos, que não cumprem a função social estabelecida por Lei. Sendo um bairro essencialmente comercial e de serviços, Santo Antônio tem apenas 285 habitantes no bairro, mesmo contando com ampla rede de infraestrutura, mobilidade e oferta de serviços e comércio. Esta pesquisa busca estudar o contexto sócio-econômico de habitantes e visitantes em Santo Antônio, para promover estudos de espaços adequados para o morar, em sua diversidade. A pesquisa investiga o edifício Segadas Vianna (1953), construído para abrigar o antigo Instituto de Administração Financeira da Previdência e Assistência Social (IAPAS) - atualmente pertence ao Instituto Nacional de Seguridade Social (INSS)- e estava fechado e abandonado há mais de dez anos, hoje ocupado por movimento de luta em defesa do direito à moradia, e onde moram cerca de 150 famílias.

Palavras-chave: habitação social; direito à moradia; Segadas Vianna

Projeto de Pesquisa: Título do Projeto de Pesquisa do Professor Orientador

ARQUITETURA SOCIAL NAS COMUNIDADES DO RECIFE: MAPEAMENTO DE ESPAÇOS RESIDUAIS E PÚBLICOS COM POTENCIAL PARA INTERVENÇÃO ARQUITETÔNICA-URBANÍSTICA.

Heloysa Maria de Carvalho Queiroz[1]; Luiz Ricardo Fonseca Marcondes[2]

[1]Estudante do Curso de Arquitetura e Urbanismo do Centro de Ciências e Tecnologia; Voluntária (PIBIC UNICAP, PIBIC CNPq ou PIBITI CNPq). E-mail: heloysa.2018204495@unicap.br
[2]Professor do Curso de Arquitetura e Urbanismo do Centro de Ciências e Tecnologia; E-mail: lulamarcondes@unicap.br

A partir da compreensão do processo de urbanização do Recife é possível observar uma tentativa histórica de exclusão e negligenciamento com as populações mais carentes, refletindo em uma realidade atual de desigualdade que a sociedade se configura territorialmente. Com isso, se faz necessário transformações urbanas e planejamentos públicos, a fim de atenuar essas desigualdades e contribuir para uma vivência democrática e igualitária da cidade. Tendo isso em mente, este estudo tem como proposta elencar vazios urbanos dentro de comunidades de baixa renda, que possam passar por intervenções urbanas e transformar seus contextos e assim possuir um espaço mais cidadão e igualitário. Dessa forma, o estudo se deteve ao mapeamento dentro das Zonas Especiais de Interesse Social (Zeis) e para a compreensão das suas particularidades, morfologia e infraestrutura, contemplou-se a ZEIS Encanta Moça. A partir disso foi desenvolvido a compreensão e mapeamento dos vazios urbanos públicos dentro da comunidade passíveis de intervenções, para que servissem de base para futuras intervenções urbanísticas- arquitetônicas. A partir de conceitos definidos por estudiosos acerca dos "espaços residuais" que se tornou possível definir e compreender melhor cada vazio mapeado por meio de tipologias separadas em Espaços residuais Desocupados, Desafetados e Subutilizados. Por fim, é com grande esperança que esses espaços sejam transformados e que a população possa ter o direito de usufruir da cidade com espaços públicos de qualidade da mesma forma que populações financeiramente privilegiadas a usufruem.

Palavras-chave: Zona de Interesse Social (ZEIS); Espaços Residuais; Intervenção Urbana.

Projeto de Pesquisa: Arquitetura Social nas Comunidades do Recife: Mapeamento de Espaços Residuais e Públicos com Potencial para Intervenção Arquitetônica-urbanística.

A NEGAÇÃO EXISTENCIAL DOS MIGRANTES NA PANDEMIA DA COVID 19 NO

BRASIL À LUZ DA NECROPOLÍTICA DE MBEMBE

Ingrid Valença de Melo Duarte [1]; Carolina Valença Ferraz [2]

[1] Graduanda no Curso de Bacharelado em Direito do Centro de Ciências Jurídicas; Bolsista. E-mail: ingrid2017.104270@unicap.br

[2] Professor do Curso de Bacharelado em Direito do Centro de Ciências Jurídicas; E-mail: carolina.ferraz@unicap.br

A necropolítica é um conceito que vem sendo largamente utilizado para compreensão da política de morte e de manutenção em "situações de morte em vida" dos corpos indesejados pelo Estado, que no caso do Brasil, são os corpos que contrariam a lógica hegemônica cisheteronormativa e branca oriunda das heranças deixadas pelo colonialismo europeu. Dada a compreensão deste fenômeno e tendo a pandemia da COVID-19, escancarado a vulnerabilidade social pré-existente dos corpos racializados, objetivou-se estudar a negação existencial dos migrantes racializados no período de março de 2020 à março de 2022, à luz do aporte teórico supracitado. Tal população, já exposta a situação de vulnerabilidade, foi fortemente afetada pelo período de crise sanitária, sofrendo problemas de transmissão comunitária, saneamento básico, desemprego e demais questões de biossegurança. Entretanto, a análise desses impactos se tornou profundamente afetada, devido a burocracia negligente implementada pelo poder público, que dificultou o mapeamento dos impactos da COVID-19, em populações específicas. Dado isso, na presente pesquisa, objetivou-se estudar estas consequências, traçando a relação entre os fatos analisados e o conceito de necropolítica de Achille Mbembe. Para isso, através de revisão dos acervos bibliográficos nacionais e internacionais, primeiramente, desenvolveu-se um panorama histórico-político do Estado brasileiro, a fim de compreender as bases coloniais em que o mesmo foi arquitetado, demonstrando os resultados que este desenvolvimento causa na vida da população não nacional e racializada. Em seguida, abordou-se a relação da necropolítica e da colonialidade, traçando um paralelo com a realidade vivenciada no período pandêmico. Na segunda parte da pesquisa, foram colhidas informações de relatórios de Organizações Internacionais, Organizações Não Governamentais e também de vídeos e notícias, tendo em vista que é um período ainda em evidência, para entender os impactos de fato na população em comento. Por fim, para concluir a pesquisa, foi feita a tentativa de análise de dados que demonstram os pontos citados ao longo da observação que, pelo desenvolvimento do próprio estudo, ensejou o debate acerca da política de indocumentação e subnotificação como ferramenta utilizada pelo Estado, no período pandêmico para com a população migrante racializada.

Palavras-chave: Necropolítica; Migrantes racializados; Pandemia; Impactos.

Projeto de Pesquisa: A necropolítica de Mbembe: o Estado e a negação existencial dos indesejados

O TRATAMENTO DIFERENCIADO PARA ME E EPP AINDA É UM GATILHO PARA CRIAÇÃO DE EMPRESAS DE FACHADA COM A ALTERAÇÃO DA NOVA LEI DE LICITAÇÕES?

Isabel Sanguinetti Bacelar Barbalho[1] Caroline De Fatima da Silva Torres Lobato[2]

[1]Estudante do Curso de Direito do Escola de Ciências Jurídicas; Voluntário (PIBIC UNICAP,). E-mail: isabel.2019102794@unicap.br

[2]Professor do Curso de Direito do Escola de Ciências Jurídicas; E-mail: carol.lobato@unicap.br

A nova lei de licitações - nº 14.133 estabelece normas gerais de licitação e contratação para as Administrações Públicas, consolidando a legislação aplicável à matéria e inovando, em diversos pontos, incorporando a jurisprudência firmada, inclusive. Manteve, dentre outros, o direito de preferência em licitações para as microempresas – ME e empresas de pequeno porte – EPP, expressamente acolhido em seu artigo 4º, indo além das previsões da LC 173/2006, instituindo meios de promoção e impulsionamento das Mes e EPPs. Estabelece que o dever de pagamento pela administração, em virtude de contratos com ME e EPP, não deverá observar a ordem cronológica, desde que demonstrado o risco de descontinuidade do cumprimento do objeto do contrato; que, no caso da participação em certame licitatório de consórcios compostos, em sua totalidade, de MEs e EPPs, não se aplica o acréscimo de 10% a 30% sobre o valor exigido de licitante individual para a habilitação econômico-financeira. Entretanto, apesar dos incentivos legais às pequenas empresas, a nova lei prevê exceções em que não se aplicam os dispositivos da LC123/2006, ou seja, a preferência do tratamento diferenciado não se aplica. O critério para aplicar ou não, o direito de preferência em licitações não se relacionava com o valor dos contratos firmados e sim com da receita bruta auferida no ano-calendário. A limitação legal, decorrente da nova lei, correspondente à restrição dos valores dos contratos de ME e EPP pode representar o controle necessário para inibir as fraldes verificadas anteriormente, já que essas empresas deverão respeitar o valor máximo por contrato firmado e o estabelecimento desse teto, poderá fazer com que não seja interessante usar dessa prerrogativa de forma fraudulenta, já que será um risco a se pagar por um contrato com o valor nem tão expressivo para as contratações realizadas por grandes empresas.

Palavras-chave: Nova lei de licitações e contratos administrativos; regime diferenciado de microempresas – ME e empresas de pequeno porte – EPP;

Projeto de Pesquisa: O direito administrativo no estado pós-positivista: cidadania, eficiência e inovação

A MULTIPROPRIEDADE EM FACE DAS OBRIGAÇÕES DE CADA PROPRIETÁRIO E SUA RELEVÂNCIA PERANTE OS DIREITOS REAIS.

Isabella Carvalho de Araújo Pessoa[1]; Catarina Almeida de Oliveira[2]

[1]Estudante do Curso de Direito do Centro de Ciências Jurídicas; Bolsista (PIBIC UNICAP, PIBIC CNPq ou PIBITI CNPq). E-mail: isabella.2020102474@unicap.br

[2]Professor do Curso de Direito do Centro de Ciências Jurídicas; E-mail: catarina.almeida@unicap.br

A presente pesquisa procura analisar os deveres e as reponsabilidades do multiproprietário sob as luzes dos Direitos Reais, assim, examinando os aspectos obrigacionais da relação entre os coproprietários, e ainda questionando o porquê da multipropriedade ser, enfim, tipificada como um direito real novo, porquanto ela rompe com a taxatividade *numerus clausus* dos direitos reais. Nesse sentindo, o estudo foi realizado com diversas consultas à doutrina, assim como também a análise de alguns contratos de promessa de compra e venda de unidade imobiliária. Preliminarmente, há de se observar que o multiproprietário é titular da unidade periódica. Com isso, neste cenário, o direito real se apresenta como o vínculo jurídico entre a própria propriedade e o tempo, ora, trata-se do direito de propriedade sob uma fração de tempo, inclusive, sendo o tempo o objeto jurídico da multipropriedade. No que concerne a legislação, os Artigos 1.358 – I até 1.358- K, da Lei 13.777 de dezembro de 2018, delimitam as obrigações de cada mutiproprietário em face dos outros condôminos, já que aqui se discute um objeto jurídico de direito real sobre coisa própria, como se vê no fato da responsabilidade da dívida do IPTU recair sobre cada coproprietário. Dessa forma, a nova Lei da Multipropriedade comprova sua relevância ao trazer segurança jurídica ao setor da multipropriedade, posto que essa nova modalidade de condomínio ainda gera algumas incertezas no mercado. Portanto, a presente análise procurou destrinchar a natureza jurídica da multipropriedade, bem como sua relevância mediante os direitos patrimoniais reais e obrigacionais, assim como a instituição do condomínio. Por fim, percebe-se que instituto da multipropriedade não só representa um grande avanço no Direito Civil, mas como também um progresso na relação do homem com a propriedade em seu espaço-tempo.

Palavras-chave: Coproprietários; Tempo; Unidade Periódica.

Projeto de Pesquisa: Autonomia da Vontade e Rompimento do Modelo Clássico de Propriedade. Multipropriedade.

MEIOS ALTERNATIVOS A RESOLUÇÃO DE CONFLITO: COMO UMA SOLUÇÃO A JUDICIALIZAÇÃO EXCESSIVA NO BRASIL.

Isabelly Ferreira de Sousa[1]; Sergio Torres Teixeira[2]

[1]Estudante do Curso de Direito do Centro Ciências Jurídicas; IC Voluntário. E-mail: isabellyferreiraas@gmail.com

[2]Professor do Curso de Direito da Escola de Ciências Jurídicas; sergiotteixeira@uol.com.br

A presente pesquisa tem como justificativa a necessidade dos estudos com maior precisão a respeito do uso dos meios alternativos na resolução de conflitos como uma substituição à tutela jurisdicional. Neste estudo observa-se que o direito fundamental ao acesso à justiça não vem sendo plenamente respeitado, uma vez que a judicialização excessiva dificulta a efetiva prestação jurisdicional pelo poder judiciário, ocasionando a não observância dos dispositivos constitucionais que garantem o acesso à justiça e a razoável duração do processo. É notório que o acesso à justiça constitui um dos temas mais relevantes do direito e do ordenamento jurídico brasileiro, haja vista a busca da sua efetividade perante os cidadãos na concretização dos seus direitos fundamentais. Nesse sentido, analisou-se a possibilidade de utilizar meios alternativos para resolver os conflitos, em especial a mediação, conciliação e arbitragem visando facilitar o acesso do cidadão à resolução de seus litígios de maneira mais célere, barata e eficaz. Para a realização do presente trabalho utilizou-se material bibliográfico e documental relacionados ao tema em questão. Por fim, conclui-se que a utilização dos meios alternativos as resoluções de conflitos podem contribuir para o fortalecimento da cidadania e da democracia, de modo que possam calhar como instrumentos garantidores do direito fundamental de acesso à justiça.

Palavras-chave: Acesso à Justiça; Mediação; Conciliação; Arbitragem; Sistema Multiportas; Celeridade.

Projeto de Pesquisa: Evolução do modelo processual contemporâneo e dimensões de acesso à justiça: os novos instrumentos processuais e a busca pela maior efetividade jurisdicional no âmbito da justiça comum e da justiça do trabalho.

O SISTEMA DE TRIBUTAÇÃO DE FINTECHS: CONTORNOS FISCAIS ENVOLVENDO CRIPTOMOEDAS E ARRANJOS DE PAGAMENTO NA ECONOMIA DIGITAL

Isadora Godoy Luso de Lucena[1]; Hélio Silvio Ourém Campos[2]

[1] Bacharela em Direito pela Universidade Católica de Pernambuco – UNICAP; Voluntária no (PIBIC / UNICAP); E-mail: isadora.2017200992@unicap.br

[2]Professor do Curso de Direito do Centro de Ciências Jurídicas da Universidade Católica de Pernambuco – UNICAP; E-mail: helio.ourem@unicap.br

A necessidade do referido trabalho se demonstra a partir do cenário contemporâneo, no qual são criados meios alternativos para realização de operações financeiras, sem haver nenhum tipo de tributação. Justifica-se a escolha pelo tema para compreensão perante a massiva utilização de meios virtuais para transferência de haveres, se é oportuno tributar àqueles que utilizam este meio de fazer negócio, em especial as *fintechs*. O ordenamento jurídico brasileiro ainda não apontou qualquer planejamento efetivo para modificar as leis tributárias, a fim de assegurar que o contribuinte não fique inseguro ao realizar operações e investimentos envolvendo as moedas digitais, bem como, ao realizar tais operações, não dependa de uma interpretação subjetiva da autoridade tributária responsável. Para além disso, ainda são escassos os estímulos fiscais e regulamentações que tenham como foco o desenvolvimento da inovação das tecnologias financeiras, fato este que impede e desestimula o crescimento nas novas microempresas e/ou *startups*. Assim são insuficientes as definições e instruções em relação a tributação das criptomoedas e empresas digitais, envolvendo todas as nuances que as determinam. Para o desenvolvimento da pesquisa, foi utilizado o método de revisão bibliográfica. O ponto sensível é que enquanto as criptomoedas não forem adequadamente enquadradas no ordenamento jurídico brasileiro e sua natureza jurídica não for definida, os contribuintes estarão inertes em meio ao avanço tecnológico e econômico perante o contexto de globalização que avança exponencialmente.

Palavras-chave: Moedas Digitais; *Fintechs*; Natureza Jurídica; Operações Financeiras; Tributação.

Projeto de Pesquisa: Tributação sobre GAFA e IOT: um novo sistema tributário mundial.

A REALIDADE RELIGIOSA SOB A ESCUTA DA TRILHA SONORA DO FILME DIVINO AMOR

Israel Teixeira Domingos[1]; Ricardo César Campos Maia Júnior[2]

[1]Estudante do Curso de Jornalismo da Escola de Comunicação; Bolsista PIBIC UNICAP/FASA. E-mail: israel.2020201955@unicap.br

[2]Professor do Curso de Jogos Digitais da Escola de Comunicação; E-mail: ricardo.maia@uniap.br

Este trabalho parte da análise do longa-metragem pernambucano Divino Amor (2019), de Gabriel Mascaro, que conta a história de Joana (Dira Paes), uma escrivã de cartório que tem sua vida regida pela fé e devoção ao Deus no qual ela acredita. Com o objetivo de estudar o som do filme, este trabalho tem como finalidade construir e aprofundar toda a elaboração dos elementos da trilha sonora captados no filme, baseando-se em cenas específicas para assim estabelecer uma relação entre os efeitos compostos na narrativa.

Palavras-chave: cinema; trilha sonora; filme; pernambucano.

Projeto de Pesquisa: Elementos da Trilha Sonora no Cinema Pernambucano Contemporâneo - Ricardo César Campos Maia Júnior

O TIMESHARE HOTELEIRO NO FOMENTO DAS CIDADES E O IMPACTO NA FUNÇÃO SOCIAL E NO DIREITO AO LAZER

Jádson Siqueira Ferreira[1]; Catarina Almeida de Oliveira[2]

[1]Estudante do Curso de Direito do Centro ECJ; Bolsista (PIBIC UNICAP VOLUNTÁRIO. E-mail: jadson.2019230337@unicap.br

[2]Professor do Curso de Direito do Centro ECJ; E-mail: Catarina.oliveira@unicap.br

Justificativa: No enfoque do Timeshare e suas modalidades, é necessário verificar as diferenças do modelo adotado no Brasil chamado de mulpropriedade. A multipropriedade que teve natureza jurídica definida recentemente pela lei número 13.777 de 20 de dezembro de 2018. As modalidades definidas na lei viabilizam o acesso a bens e facilitam o compartilhamento, impactando no direito fundamental ao lazer, na função social da propriedade e no princípio da ordem econômica. Desse modo, o recorte da pesquisa se deu nos interesses da sociedade contemporânea referente ao acesso a bens para fins de lazer. Objetivos: Analisou os impactos do Timeshare hoteleiro na realidade social e a diferença entre multipropriedade e Timeshare hoteleiro, objetivando especificar a importância na efetivação dos direitos fundamentais da propriedade, função social e ao lazer. Métodos: A pesquisa foi realizada de agosto de 2021 a julho de 2022. A manifestação da pesquisa se deu conforme a denominação de pesquisa indireta, sendo a pesquisa realizada em análises documentais e bibliográficas conforme o tema. De início, analisou-se a doutrina, em seguida o julgamento do Superior Tribunal de Justiça na Resp 1.546.165, julgado em 06.09.2016. Por fim, foram analisados a relação do timeshare hoteleiro com a função social. Resultados: Quando se analisou a diferença entre timeshare hoteleiro e a multipropriedade, percebeu a diferença em sua aplicação, sendo o primeiro um compartilhamento de tempo em que os consumidores, não proprietários, ajustam contratualmente um serviço hoteleiro para uma hospedagem por tempo compartilhado. Já no segundo, a propriedade é compartilhada por determinado período, entre os proprietários que podem destinar a propriedade ao que convier. No tocante ao turismo, o Timeshare aproxima a possibilidade do exercício do direito fundamental ao lazer e proporciona uma função social à propriedade. Portanto, foi verificado que o Timeshare hoteleiro proporciona um maior acesso a bens. Conclusão: Tanto a Multipropriedade, quanto o Timeshare hoteleiro, em suas diferenças, proporcionam o fomento ao turismo e o rompimento do modelo clássico de propriedade, bem como oferece aspectos positivos conforme os anseios da sociedade contemporânea e globalizada, tornando o acesso ao lazer para todos.

Palavras-chave: tempo compartilhado; acesso a bens. Direito ao lazer; propriedade

Projeto de Pesquisa: Autonomia da Vontade e o Rompimento do Modelo Clássico de Propriedade. Multipropriedade

LICITAÇÕES E CONTRATOS ADMINISTRATIVOS NO BRASIL: DIRECIONADORES PARA UMA NOVA CONFIGURAÇÃO COM O DISPUTE BOARD.

Jamille Asheley Santos da Silva [1]; Caroline De Fatima da Silva Torres Lobato[2]

[1]Estudante do Curso de Direito do Escola de Ciências Jurídicas; Voluntário (PIBIC UNICAP,). E-mail: jamille.2019130959@unicap.br

[2]Professor do Curso de Direito do Escola de Ciências Jurídicas; E-mail: carol.lobato@unicap.br

É de conhecimento de todos que a Lei nº 8.666/93 foi alterada por uma nova Lei de Licitações. Dessa forma, foi introduzido em nosso ordenamento, por meio do art. 151 a possibilidade do uso dos *Dispute Boards (DB*) ou, também, conhecido como comitê de resolução de conflitos. Refere-se a um meio alternativo de resolução de controvérsias que teve seu nascedouro nos Estados Unidos, sendo extremamente utilizado em projetos de construções, visto que tais obras possuem contratos de longa duração e por isso recorrentemente ocorrem impasses que ensejam a paralisação. Nesse contexto, entra a figura do *Dispute Board* como uma forma de redução de custos para a efetivação da execução, pois iria evitar conflitos subsequentes entre as partes. Além disso, podemos mencionar uma vastidão de modalidades nos Disputes Boards, tais como: *Dispute Adjudication Boards (DAB),* que proferem decisões vinculantes; *Dispute Review Boards (DRB)*, proferem apenas sugestões; *Combined dispute Boards (CDB)*, que é uma mistura dos apresentados anteriormente. No novo contexto legislativo, será possível a adoção do *Dispute Board* até mesmo para os contratos que já estavam em curso, ou seja, os contratos poderão ser aditados para incluir essa alternativa de resolução de conflitos. Ou seja, notório o grau de relevância que esse comitê vem conquistando e que ainda sim existem muitos questionamentos sobre a sua adoção e os seus benefícios.

Palavras-chave: *Dispute Board*; Nova Lei de Licitações e Contratos; solução alternativa de conflitos.

Projeto de Pesquisa: O direito administrativo no estado pós-positivista: cidadania, eficiência e inovação

TIMESHARE HOTELEIRO E SEUS IMPACTOS NAS RELAÇÕES DE CONSUMO

Janaina Domingos de Almeida[1]; Catarina Oliveira[2]

[1]Estudante do Curso de Direito do Centro de Ciências Jurídicas; Voluntário PIBIC UNICAP. E-mail: janaina.2020270371@unicap.br

[2]Professor do Curso de Direito do Centro de Ciências Jurídicas; E-mail: catarina.oliveira@unicap.br

Estamos vivendo a era do acesso, em decorrência disso, negócios tradicionais, como o imobiliário, estão se redesenhando e oferecendo novas formas de aquisição de bens imóveis sobretudo em equipamentos de lazer. Entre eles, destacamos a venda de fração espaço-temporal de imóveis em resorts, denominado pelo mercado de Multipropriedade ou timeshare hoteleiro. A multipropriedade é caracterizada pela divisão espaço-temporal do imóvel em lotes temporais de sete dias ou seus múltiplos. A natureza Jurídica da multipropriedade foi disciplinada pela Lei 13.777 de 2018, conferindo a esse empreendimento imobiliário a natureza de condomínio edilício. O dispositivo garante a multipropriedade como direito real, porém, vincula a instituição da multipropriedade ao registro da matrícula do bem no correspondente Cartório de Registro de Imóveis. Diante desta nova realidade do mercado e a existência de legislação específica para a multipropriedade este trabalho fez alguns questionamentos: O regime jurídico que se impõe nesse timeshare hoteleiro é o de multipropriedade? O consumidor, ou seja, comprador final é proprietário desse bem e possui direitos reais sobre ele ou só tem direito de fruição e uso? Qual o impacto deste novo tipo de empreendimento imobiliário nas relações de consumo de bens imóveis? Para responder a estes questionamentos além da pesquisa bibliográfica, utilizamos como amostra não só a pasta técnica e minuta de contrato de empreendimento comercializado como multipropriedade bem como a certidão de matrícula onde o timeshare está sendo edificado. Concluímos, baseados na amostra utilizada, que nem todo empreendimento denominado multipropriedade pelo mercado, pode ser tipificado como multipropriedade de acordo com a Lei 13.777 de 2018. Encontramos como uma das diferenças entre a multipropriedade e o timeshare hoteleiro o fato de que na primeira temos o direito real de propriedade com o registro cartorário exigido por lei e na segundo encontramos negócio jurídico diverso. Por causa disto, classificar todo timeshare hoteleiro como multipropriedade viola um dos princípios básicos do direito do consumidor, que é o direito à informação pois traz uma informação imprecisa e imprecisa.

Palavras-chave: direito do consumidor; aquisição de imóveis; direito a informação.

Projeto de Pesquisa: Autonomia da Vontade e Rompimento do Modelo Clássico de Propriedade. Multipropriedade.

A ADOÇÃO DE INTELIGÊNCIAS ARTIFICIAIS PELA CONTROLADORIA-GERAL DA UNIÃO NOS PROCESSOS ADMINISTRATIVOS DISCIPLINARES COMO GARANTIA DA RAZOÁVEL DURAÇÃO DO PROCESSO: UMA ANÁLISE EMPÍRICA A PARTIR DO BANCO DE DADOS DA CONTROLADORIA GERAL DA UNIÃO

Jardson Bruno Barros de Souza[1]; Roberta Cruz da Silva[2]

[1]Estudante do Curso de Bacharelado em Direito da Escola de Ciências Jurídicas; Voluntário PIBIC UNICAP. E-mail: jardson.2017235380@unicap.br

[2]Professora do Curso de Bacharelado em Direito da Escola de Ciências Jurídicas; E-mail: roberta.cruz@unicap.br

Esta pesquisa teve por objetivo analisar a possibilidade de implementação de Inteligências Artificiais (IA's) nos Processos Administrativos Disciplinares (PAD's), pertencentes à atividade correcional do Poder Executivo Federal, como mecanismos auxiliares na busca pela garantia do princípio da Razoável Duração do Processo. Com essa finalidade, teve-se a seguinte pergunta como problema de partida: estão sendo utilizadas IAs na análise dos PADs realizada pela Controladoria-Geral da União (CGU) como modo de garantir aplicação do princípio da Razoável Duração do Processo? A pesquisa utilizou hipóteses testáveis como critérios orientadores, valendo-se do método hipotético-dedutivo e dos dados preliminares obtidos no banco de dados da CGU, partindo da suposição provisória de que as IAs possuem o potencial de reduzir consideravelmente o tempo levado para realização dos julgamentos dos PAD's, bem como o esforço humano diretamente desprendido para este fim, garantindo assim um processo mais célere e econômico, em suma, mais eficiente. Com o intuito de alcançar os objetivos apresentados, foi realizada uma pesquisa exploratória, visando identificar o desenvolvimento do uso das IAs na prática administrativa brasileira, tal qual, dos PAD's coletando informações relativas ao estado da arte desse uso, que já se demonstrou presente no judiciário brasileiro e adentrando no âmbito administrativo. Verificou-se que não há qualquer indício de uso de Ias nos PAD's conduzidos pela CGU, restando, contudo, evidente o potencial que as IAs possuem para tornar a Administração Pública mais eficiente, por intermédio de técnicas de inovação que possam proporcionar uma redução do lapso temporal e do custo financeiro ao Erário, sem que haja o descumprimento das exigências legais.

Palavras-chave: 1. CGU, 2. Inteligência Artificial, 3. Processo Administrativo Disciplinar.

Projeto de Pesquisa: "Direito administrativo no estado pós-positivista: cidadania, eficiência e inovação (projeto em equipe institucional) "

O CONSTITUCIONALISMO DECOLONIAL E A LUTA PELA PARIDADE DE GÊNERO NO CHILE

Jesus Francisco da Silva[1]; Joao Paulo Fernandes de Souza Allain Teixeira [2]

[1]Estudante do Curso de Direito da Escola de Ciências Jurídicas; IC Voluntário. E-mail: jesus.2020130497@unicap.br

[2]Professor do Curso de Direito da Escola de Ciências Jurídicas; E-mail: jpallain@unicap.br

Pesquisas realizadas com bases históricas e de dados coletados junto aos arquivos gerais do Chile demonstram a segregação ao gênero feminino, levando em consideração comportamento atrelado ao período colonial do país. Constatou-se que o país se encontrava em um estado de extrema desigualdade de gênero e que o constitucionalismo decolonial estava surgindo como uma linha capaz de romper com as "barreiras" deixadas por este período histórico. Diante disto, a pesquisa buscou desvendar o constitucionalismo decolonial, sendo uma ferramenta capaz de, em consonância com os movimentos socias, ir de encontro a estes paradigmas, constatando se houve a devida eficácia para tanto. Além disso, analisar se tal constitucionalismo, através das lutas e movimentos sociais, trouxe a plena eficácia aos direitos postos nas normas infraconstitucionais e Carta Magna, assegurando ou não os direitos elencados. Sendo assim, o trabalho utilizou-se de uma abordagem qualitativa, analisando a Constituição Federal do Chile, assim como apontamentos dos movimentos sociais e a Assembleia Nacional Constituinte do País, além da leitura de doutrinas e livros que trataram sobre o debate. Tomando como base a referida pesquisa, restou observado que os movimentos sociais, sendo conduzidos pelo constitucionalismo decolonial, foram capazes de encaminhar um novo cenário para o gênero feminino no País, conseguindo enfrentar as barreiras outrora mencionadas, chefiaram tal modificação ao ponto de proporcionar que a Assembleia Nacional Constituinte do país (poder constituinte originário) fosse formada por metade de pessoas do gênero feminino. Além disso, operou para que a nova constituição federal estabelecesse pontos que demonstravam esta paridade, tais como: mudanças no contexto político do País, sendo composto um equilíbrio entre homens e mulheres nas eleições, assim como em todos os órgão do estado e empresas públicas; mudanças no cenário dos direitos individuais, sendo apresentadas modificações no que se refere a paridade de gênero no País (de modo geral), referentes a promoção da educação sexual e o reconhecimento de diferentes identidades e expressões de gênero. Resultante disto, observou-se que a luta pela paridade de gênero começa a compor um viés capaz de possibilitar que o constitucionalismo decolonial ganhe espaço e permita a promoção da paridade ao gênero feminino, sendo tais fatos trabalhados juntamente com os movimentos sociais, galgando os avanços trazidos no decorrer da pesquisa.

Palavras-chave: Paridade de gênero; constitucionalismo decolonial; constituição federal

Projeto de Pesquisa: Bases e fundamentos para uma teoria decolonial do direito

HISTÓRIA DA MULTIPROPRIEDADE NO DIREITO BRASILEIRO

Jhenyffer Gabrielle Pereira de Melo[1]; Catarina Almeida de Oliveira[2]

[1]Estudante do Curso de Direito da Escola de Ciências Jurídicas; IC Voluntário. E-mail: jhenyffer.2018130408@unicap.br

[2]Professor do Curso de Direito da Escola de Ciências Jurídicas; E-mail: catarina.oliveira@unicap.com

O presente trabalho teve como objetivo central o estudo do progresso enfrentado pelo instituto da multipropriedade no cenário brasileiro, analisando a influência que o processo de ruptura do modelo clássico de propriedade exerceu na inauguração de uma nova perspectiva, a partir da qual, as relações imobiliárias passaram a considerar o acesso aos bens com mais ênfase que o acumulo de patrimônio. Nesse sentido, dedicar-se a compreender o desenvolvimento do conceito de propriedade é uma tarefa que possui relevância a medida que nos permite perceber os novos clamores sociais. Desse modo, tornou-se factível a evidência de que os novos interesses dos proprietários deram surgimento a uma forma de pensar propriedade com base no tempo, originando um regime no qual há o fracionamento da titularidade do imóvel no tempo, consoante ao Art. 1.358-C, do Código Civil. Utilizou-se do método documentação indireta, o que diz respeito à pesquisa documental e bibliográfica, oportunizando a percepção da diferença evidente entre os interesses tradicionais e os interesses contemporâneos dentro das noções de propriedade, tornando mais compreensível a ampla abrangência e eficácia da nova Lei de Multipropriedade. Por fim, foi realizada uma análise quanto ao papel da função social no mercado imobiliário brasileiro a fim de averiguar se os reflexos práticos do instituto da multipropriedade foram satisfatórios para a sua efetivação, sendo capazes de desencadear reais vantagens para as relações sociais praticadas na atualidade. Nesse sentido, verificou-se que a viabilização do compartilhamento de imóveis em regime de multipropriedade ampara a garantia do direito fundamental de acesso à propriedade, consagrado pela Constituição Federal de 1988, auxiliando ainda a efetivação prática da função social da propriedade devido a pertinência que os aspectos socioeconômicos desencadeiam na dinâmica social, sendo um instrumento facilitador do acesso à bens como, por exemplo, a facilitação na obtenção de uma segunda moradia de lazer.

Palavras-chave: Direito Fundamental; Função Social da Propriedade; Moradia de Lazer.

Projeto de Pesquisa: Autonomia da Vontade e Rompimento do Modelo Clássico de Propriedade. Multipropriedade.

O AUMENTO DA TEMPERATURA NA ZONA CENTRAL RECIFE DE E SEUS EFEITOS NO ENTORNO

João Marcelo Carvalho de Andrade[1]; Paula Maria Wanderley Maciel do Rêgo Silva[2]

[1]Estudante do Curso de Arquitetura e Urbanismo da Escola Unicap Icam Tech; Bolsista. E-mail: joao.2019201077@unicap.br

[2]Professora do Curso de Arquitetura e Urbanismo da Escola Unicap Icam Tech; paula.maciel@unicap.br

O presente estudo visa contribuir para com as discussões em torno do problema da adequação de edifícios modernos utilizando o edifício Araguaia projetado por Delfim Amorim, como objeto de estudo para auxiliar na compreensão dos atributos da arquitetura moderna presentes no edifício e de investigação nas soluções projetuais com vistas ao reconhecimento do valor do edifício. O mapa de danos foi utilizado como instrumento de registro da situação atual do bem e revelou que, além do desgaste natural decorrente do tempo, diversas intervenções trouxeram perdas importantes enquanto exemplar representativo do patrimônio moderno produzido por Amorim no bairro da Boa Vista. Modelagens 3D permitiram um estudo de soluções de intervenção no edifício e revelam que é possível resgatar soluções que contribuam para um maior reconhecimento do valor do bem.

Palavras-chave: conservação de edifícios, arquitetura moderna, sustentabilidade.

Projeto de Pesquisa: Investigando a qualidade dos espaços livres e dos espaços construídos em vista de um ambiente urbano mais sustentável

O TEMPO COMO ELEMENTO INDIVIDUALIZADOR DA PROPRIEDADE, ROMPENDO COM O MODELO CLÁSSICO DE PROPRIEDADE AFETANDO OUTROS DIREITOS DE COMPARTILHAMENTO

João Pedro Cavalcante Rodrigues de Souza[1]; Catarina Almeida de Oliveira[2]

[1]Estudante do Curso de Direito da Escola de Ciência Jurídicas; IC Voluntário. E-mail: joao.2018203237@unicap.br

[2]Professor do Curso de Direito da Escola de Ciências Jurídicas; E-mail: catarina.oliveira@unicap.br

O presente trabalho investiga a mudança de entendimento acerca do que seria a propriedade e como essa mudança de entendimento afetou outros direitos, tal qual o de compartilhamento. Tal investigação é justificada após a decisão do Superior Tribunal de Justiça (STJ) e da alteração legislativa que conferiram natureza de direitos reais à multipropriedade. Ora, até então a propriedade de bens móveis e imóveis restringiam-se à bens corpóreos, contudo, após a decisão do STJ foi incluído um novo elemento caracterizador dos bens: o tempo. Dessa forma, surge a questão se o tempo poderia ser adquirido, vendido, alienado, tal qual um direito real. A presente pesquisa teve por objetivo geral verificar a aplicação da Teoria Quadridimensional da propriedade, e por objetivos específicos explicar tal teoria, perquirir a função jurídica do tempo na multipropriedade e comparar a multipropriedade com outros direitos de compartilhamento. Tendo por método a pesquisa documental e bibliográfica, analisando-se os negócios jurídicos de aplicativos de compartilhamentos, culminando num estudo comparativo das modalidades de time-share. Obtendo como resultado principal a inserção do tempo como elemento individualizador ou limitador das relações jurídicas, influenciado diretamente pela difusão da teoria quadridimensional. Chegando a conclusão de que a ruptura do modelo clássico de propriedade acontece exatamente após o avanço da tecnologia e das relações de consumo, por volta das duas primeiras décadas do século XXI, sendo limitadas e individualizadas pelo tempo, elemento incorpóreo, contudo, presente cada vez mais nas relações sociais contemporâneas.

Palavras-chave: multipropriedade; teoria quadridimensional; direito de compartilhamento.

Projeto de Pesquisa: Autonomia de Vontade e Rompimento do Modelo Clássico de Propriedade. Multipropriedade.

MÚSICA E IMAGENS: DIÁLOGO ENTRE DIREÇÃO DE FOTOGRAFIA E TRILHA SONORA NO CINEMA PERNAMBUCANO CONTEMPORÂNEO

João Pedro de Sousa Pinheiro Barros[1]; Filipe Tavares Falcão Maciel[2]

[1]Estudante do Curso de Jornalismo da Escola de Comunicação; Voluntário (PIBICUNICAP). E-mail: joao.2019106283@unicap.br

[2]Professor do Curso Superior de Tecnologia em Fotografia do Centro Escola de Comunicação; E-mail: filipe.falcao@unicap.br

Direção de fotografia consiste na tentativa de elaborar cenas e construir narrativas através do uso de iluminação, enquadramentos e técnicas provenientes da fotografia, contando com a ajuda de produtores, diretores e roteiristas para colocar, literalmente, sob luz a vida de uma cena. Para tal, a construção de determinado momento cinematográfico requer um grande cuidado estético, passando por estágios que podem ser representados pelas diversas áreas da arte: moda, pintura, teatro, música, entre outros. Cada elemento desse é necessário para se contar uma história. O elemento musical, no entanto, é o que se deseja analisar melhor neste trabalho, seja por um grande interesse proveniente de autor, seja pela sua devida importância para a composição de uma cena. A análise, portanto, não será exatamente de trilhas originalmente compostas para longas metragens, mas sim músicas conhecidas que acabaram por integrar determinadas cenas, acreditadas, por parte da direção, que fariam extrema diferença na hora de se criar a atmosfera do filme. O uso de músicas diegéticas, ou seja, que tanto o público quanto os personagens do filme estão escutando, é o que será contemplado no texto, podendo ser, estas músicas, definidas como empáticas, que estão sincronizadas com o sentimento proposto pela direção fotográfica. É necessário defender a importância da música diegética como um elemento a integrar a direção fotográfica, dadas as vastas possibilidades que este elemento pode trazer para a boa execução de uma cena. O uso de som e efeitos sonoros são tão importantes para um filme quanto os efeitos musicais, visto que ambos integram zonas de impacto dentro da obra, sendo a transposição emotiva algo que apenas a música pode trazer. A representação dos sons é algo mais sugestivo e físico, já que atende à necessidade de representar sons naturais e cotidianos; a música, no entanto, trabalha com o subjetivo, trazendo o fator mais emocional para a direção de fotografia. O filme a ser analisado é *Tatuagem* (2013), obra pernambucana, dirigida e roteirizado por Hilton Lacerda e fotografado por Ivo Lopes Araújo, com trilha sonora de DJ Dolores. Tatuagem conta a história da trupe de teatro Chão de Estrelas e seu diretor Clecinho (Irandhir Santos), que luta contra a caretice da ditadura militar através de seus espetáculos irreverentes, bem humorados e eróticos. Durante uma apresentação, Clecinho se apaixona por Fininha (Jesuíta Barbosa), um jovem recruta do exército brasileiro. Diante disto, o filme se divide em duas tramas: a realidade artística na ditadura e o romance proibido entre Clecinho e Fininha. Serão analisadas duas cenas, contendo elas músicas empáticas diegéticas, que colaboram com a narrativa de cada uma, assim como suas passagens mais emotivas. A primeira cena é a da apresentação que Fininha vê no Chão de Estrelas, na qual Clecinho lhe paquera ao cantar uma música. A segunda cena já vem logo depois, como uma conclusão, em que os dois protagonistas dançam ao som da música *Noite do Meu Bem*. Deve-se, portanto, analisar a direção do filme de acordo com as músicas tocadas nas cenas, mostrando, assim, os seus respectivos significados e como elas trabalham em função da qualidade do longa.

Palavras-chave: Cinema contemporâneo pernambucano, Direção de Fotografia, Trilha sonora.

Projeto de Pesquisa: Cinema pernambucano contemporâneo: identidade, fotografia, encenação, pós-produção e som

COMPETÊNCIA PRIVATIVA DO MUNICÍPIO PARA LEGISLAR SOBRE ASSUNTO DE INTERESSE LOCAL: A LIBERDADE DE LOCOMOÇÃO E AS MEDIDAS RESTRITIVAS DECORRENTES DA PANDEMIA DO NOVO CORONAVÍRUS NA CIDADE DO RECIFE

João Victor Vicente da Silva [1]; Marcelo Labanca Corrêa de Araújo [2].

[1] Graduando do Curso de Bacharelado em Direito da Universidade Católica de Pernambuco, joao.2019204480@unicap.br .

[2] Professor de Direito Constitucional da Universidade Católica de Pernambuco e Diretor do Centro de Estudos Constitucionais em Direito Estadual e Federalismo, marcelo.labanca@unicap.br.

O presente projeto de pesquisa se propôs a investigar se a competência para legislar sobre interesse local legitima o Município a decidir sobre a restrição de liberdade de locomoção em período de pandemia, na cidade do Recife. Como hipótese de pesquisa, temos que, se o Artigo 30, I, da Constituição Federal de 1988, estabelece que os Municípios possuem competência para legislar sobre assunto de interesse local, logo cabe ao Município definir os horários de funcionamento do comércio e consequente restrição ao direito de locomoção. Assim, tem-se, como objetivo geral, identificar se a competência para legislar sobre interesse local legitima o Município a decidir sobre a restrição de liberdade de locomoção em período de pandemia. Como objetivos específicos, foi necessário fazer uma revisão de literatura sobre competência do Município para legislar sobre assuntos de interesse local, bem como mapear quais foram as medidas adotadas pelo Município da Cidade do Recife que restringiram o direito à locomoção. Além disso, foi necessário analisar o entendimento do STF a respeito do critério para demarcação de competência legislativa municipal baseado em interesse local e identificar se houve colisão de normas municipal com estadual durante o período pandêmico, especificamente em relação ao tema do Direito de locomoção. Para isso, inicialmente, foi feito um levantamento bibliográfico sobre a repartição de competências dos Municípios após a Constituição Federal de 1988. Posteriormente, foi utilizada a Lei de Acesso à Informação para solicitar, da Prefeitura da Cidade do Recife, todas as medidas adotadas pelo Município que restringiram a Liberdade de ir e vir. Em seguida, utilizou-se o site da Assembléia Legislativa do Estado de Pernambuco para fazer o mapeamento de quais foram as medidas restritivas adotadas pelo Governo do Estado de Pernambuco a fim de identificar se houve colisão de normas Municipal com Estadual, ao longo do período da pandemia, especificamente em relação ao Direito de ir e vir. Por fim, utilizou-se o site do Supremo Tribunal Federal para verificar o entendimento do STF no que diz respeito ao critério de demarcação de competência legislativa Municipal baseado em interesse local, colocando como expressão especial "interesse local", ao longo do período da pandemia. Ao longo da pesquisa, verificou-se que o Supremo Tribunal Federal possuía entendimento consolidado sobre a temática no período anterior à pandemia. Prova disso é que a Súmula 38, de 2015, estabelece que "é competente o Município para fixar o horário de funcionamento de estabelecimento comercial". Todavia, ao longo do período pandêmico, percebe-se que o STF definiu que, em matéria de saúde, os Estados possuem equivalente competência para decidir sobre o horário de funcionamento do comércio e, por conseguinte, restringir a liberdade de locomoção. Prova disso, é que, a fim de sustar as medidas restritivas estaduais, os municípios de Sete Lagoas (MG) e Cabedela (PB) ajuizaram os pedidos de Suspensão de Tutela Provisória 442 e 449, respectivamente. Todavia, não alcançaram prosperidade ao serem analisados pelo Órgão de Cúpula do Poder Judiciário, sob a alegação de que os Municípios não poderiam legislar em sentido contrário ao que estava sendo imposto pelos Governos Estaduais. Assim, a luz dos argumentos supracitados, percebe-se que, em matéria de saúde, o Estado de Pernambuco alcançou protagonismo ao definir quais seriam as medidas de enfrentamento a pandemia do covid-19 na cidade do Recife, ao passo que não constatou-se confronto entre normas estaduais e municipais, em solo Pernambucano.

Palavras-chave: Constituições Estaduais; Legislação Municipal; Direitos Fundamentais; Restrição à liberdade de locomoção.

Projeto de pesquisa: Constituições Estaduais, Federalismo e Direitos Fundamentais: a dinâmica subnacional da previsão e tutela de direitos no âmbito dos estados membros brasileiros pós 88.

POPULISMO E DEMOCRACIA CONSTITUCIONAL: O PAPEL CONTRAMAJORITÁRIO DO STF NA CONTENÇÃO DO LEGALISMO AUTOCRÁTICO.

Jonathan Paulino da Silva[1]; Glauco Salomão Leite[2]

[1]Estudante do Curso de Direito do Centro de Ciências Jurídicas; E-mail: jonathan.2018103699@unicap.br;

[2]Professor do Curso de Direito do Centro de Ciências Jurídicas; E-mail:glauco.salomao@unicap.br.

O populismo moderno, surgido após a segunda guerra mundial, foi objeto de diversas mudanças com o passar dos anos. Nas últimas décadas, observa-se o avanço de um retrocesso democrático, tendo em vista a ascensão do populismo moderno, concretizando, de forma silenciosa, a deterioração da democracia constitucional e a interferência em seu devido funcionamento. Nesse contexto, o Brasil também foi atingido por esse fenômeno, na figura do atual presidente: Jair Bolsonaro. Bolsonaro, a partir do impeachment da ex-presidente Dilma Rousseff e a ascensão da crise de representatividade do povo brasileiro, surgiu como suposto salvador da pátria, visto que, demonstrava ser um político antiestablishment e praticante de uma política anticorrupção, conservadora e patriota. Nesse prisma, em virtude da eleição do presidente Jair Bolsonaro, a partir da literatura especializada referente ao populismo, buscou-se, observar, na realidade brasileira, as práticas bolsonaristas, referentes ao antipluralismo e a prática populista. Além disso, houve uma análise das ações e falas do presidente, com o objetivo de enfraquecer a normalidade democrática e questionar a lisura das decisões do Supremo Tribunal Federal. Isso porque, a partir de sua alçada ao poder, o governo Bolsonaro, tem desrespeitado, constantemente, o Estado Democrático de Direito, proferido ataques e ameaças às instituições e perseguido as minorias. Dito isso, em diversos episódios, diversas esferas sociais e instituições foram atingidas pelos ataques bolsonaristas, tais como: os povos indígenas, ambientalistas, as mulheres, a comunidade LGBTQIA+, o Supremo Tribunal Federal, entre outros. Por exemplo: o governo Bolsonaro, através de atos administrativos/judiciais, buscou afastar a população do âmbito decisório em relação à política ambientalista; praticou, em diversos momentos, uma série de retrocessos na política indigenista; buscou a interferência no funcionamento das instituições, visando a sua proteção e de seus aliados; também, em diversos momentos, ainda questionou a legitimidade das instituições de poder, principalmente, o Poder Judiciário. Dessa forma, diante das práticas deste governo antipluralista e antidemocrático, o Supremo Tribunal Federal, exercendo a sua competência de guardião da Constituição Federal e a sua função contramajoritária, tem atuado para frear o avanço do legalismo autocrático, praticado pelo governo Bolsonaro. Nesse prisma, constantemente, a Corte Constitucional, através de decisões ou respostas perante a mídia, busca a manutenção da normalidade democrática, na qual, o populismo visa destruir, dado a sua relação com a anormalidade e a existência de crises. Portanto, o populista Jair Bolsonaro, diante de suas práticas, mostra-se como uma ameaça à democracia constitucional brasileira, tendo em vista o seu desprezo pelas instituições, pelo pleno funcionamento dos Poderes e pelo pluralismo de ideais. Porém, conclui-se, até o presente momento, que o Supremo Tribunal Federal tem exercido, com resiliência e competência, a sua função de protetor da Constituição Federal e de poder contramajoritário, sendo um óbice aos anseios bolsonaristas e o maior aliado das minorias e da manutenção da democracia, não tendo permitido uma definitiva erosão democrática, pelo presidente Jair Bolsonaro.

Palavras-chave: Populismo; democracia constitucional; Supremo Tribunal Federal; poder contramajoritário.

Projeto de Pesquisa: Populismo e Democracia Constitucional: o papel contramajoritário do STF na contenção do legalismo autocrático.

AUDIÊNCIAS DE CUSTÓDIA, LIBERDADE PROVISÓRIA E AS CENTRAIS DE ACOMPANHAMENTO DE PENAS E MEDIDAS ALTERNATIVAS

José Vinicius de Albuquerque Amorim[1]; Manuela Abath Valença[2]

[1]Estudante do Curso de Direito da Escola de Ciências Jurídicas; Voluntário. E-mail: josevinicius-amorim@hotmail.com

[2]Professora do Curso de Direito da Escola de Ciências Jurídicas; E-mail: manuela.abath@unicap.br

Regulamentadas pela Resolução nº 213/2015 do Conselho Nacional de Justiça (CNJ), as audiências de custódia foram implementadas objetivando, antes de mais nada, o fortalecimento de políticas de alternativas penais. Isso é feito mediante juízo competente, que irá verificar a legalidade daquela prisão em flagrante, fiscalizando, consequentemente, a atividade policial. Acontece que, na prática, há graves desalinhamentos com os objetivos que essencialmente eram queridos, é tanto que dados do Conselho Nacional de Justiça (CNJ) apontam que aproximadamente 56% dos casos totais de prisões em flagrante no Brasil se convertem em prisões preventivas. É por entender os acentuados desarranjos desse instituto, bem como a sua potencialidade perante ao enfretamento do encarceramento em massa, que se desdobra investigações analíticas desse contexto. Em sede de audiência de custódia, uma vez tendo o juízo decidido por ordenar a imposição de alguma(s) medida(s) cautelar(es), a assistência dessas medidas se dará pelas Centrais de Acompanhamento de Penas e Medidas Alternativas (CIAP), órgão público vinculado ao Poder Executivo. Através de um breve mapeamento das Centrais, segundo o CNJ, no ano de 2020 eram mais de 150 Centrais atuantes em todo o território nacional, presentes em 16 estados, inclusive no estado de Pernambuco, esse que conta com 15 centrais em atividades. Dentre os inúmeros papéis que devem exercer as Centrais, esses são os objetivos principais: Aumentar a confiabilidade dos atores do Sistema de Justiça Criminal para a ampliação das Alternativas Penais nos tipos penais cabíveis; promover e consolidar projetos e práticas de Justiça Restaurativa; Elevar os índices de cumprimento das alternativas penais; Desenvolver abordagens especializadas para determinados tipos penais

Palavras-chave: Alternativas; Centrais; CNJ; prisões; flagrante; audiência de custódia; encarceramento.

Projeto de Pesquisa: Construção de alternativas à expansão do sistema de justiça criminal.

MUDANÇAS CLIMÁTICAS E IMPACTOS EM CIDADES: ANÁLISE SOBRE POLÍTICAS DE AÇÃO CLIMÁTICA NO ESTADO DE PERNAMBUCO

José Wolfgan Jafferson Eduardo da Silva[1]; Cynthia Carneiro de Albuquerque Suassuna[2]

[1]Estudante do Curso de Direito, na Escola de Ciências Jurídicas (ECJ); Voluntário; E-mail: jose.2019230462@unicap.br

[2]Professora do Curso de Direito, na Escola de Ciências Jurídicas (ECJ); E-mail: cynthia.suassuna@unicap.br

As mudanças e os desastres climáticos são um dos maiores desafios da sociedade mundial atual. Os desastres climáticos lesionam todo um complexo social, desde os moradores dos bairros de luxo do Recife até os que residem nas ZEIS ou no Sertão do Araripe, resultando desde enchentes e submersão de áreas costeiras até secas irregulares e chuva de granizo. Em Pernambuco é facilmente observada a intensificação das mudanças climáticas nas últimas décadas, acarretando prejuízos às pessoas e a economia, sem deixar de mencionar os prejuízos ambientais. Diante disso, o objetivo desta pesquisa consiste na análise dos planos e políticas de ação climática estadual (Pernambuco), sob uma perspectiva internacional e nacional, reunindo dados que levaram a diagnosticar diversas problemáticas. Esta pesquisa perpassou três etapas: pesquisa e revisão bibliográfica e documental; entrevista com gestor da Defesa Civil Estadual; e a elaboração de material educativo e acessível à percepção de alunos do ensino médio.

Palavras chave: Mudanças climáticas; Desastres climáticos; Políticas de Ação Climática; Resiliência; Pernambuco.

Projeto de Pesquisa: Climate labs: strengthening applied research and innovation capacities in latin-america through co-creation labs for mitigation and adaptation to climate change / climate labs.

O FORNECIMENTO DE MEDICAMENTOS PELO SUS E OS DESAFIOS DA JUDICIALIZAÇÃO DA SAÚDE

Júlia da Mota Valois [1]; Lívia Dias Barros[2]

[1]Estudante do Curso de Direito da Escola de Ciências Jurídicas; IC Voluntário. E-mail: julia.2018200736@unicap.br

[2]Professor do Curso de Direito da Escola de Ciências Jurídicas; E-mail: livia.barros@unicap.br

O Sistema Único de Saúde foi criado também pela Carta Magna de 1988 e traz uma estrutura ampla de prestação do serviço de saúde para a população com diretrizes a serem seguidas e uma legislação que o direciona. No caso dos medicamentos, o SUS possui uma lista das medicações que foram aprovadas pela Conitec, para serem fornecidas para a população. Diante disso, caso o cidadão precise de um medicamento que não se encontra abarcado no rol disponibilizado pelo SUS, terá que requerer judicialmente, pois tem direito à saúde indistintamente e igualmente a todos aqueles que possuem seu medicamento fornecido pelo SUS. A ciência que abarca a área da saúde é constantemente modificada e tal fato acarreta a necessidade de atualização da listagem dos medicamentos da Conitec a fim de suprir a demanda populacional que manifesta os medicamentos mais utilizados, mais eficazes e mais requisitados. Considerando tal fato, segue-se a utilização da hermenêutica clássica para o direito especial que classifica o direito à saúde, aplicando-se a exegese ampla ou estrita, a depender da análise fática e social da população e suas necessidades. Do exposto, nos propomos a analisar a relação entre os procedimentos de ampliação da lista dos medicamentos analisados e aprovados pela Conitec, com sua consequentemente ampliação das contratações públicas, e a diminuição dos gastos públicos decorrentes do cumprimento de decisões judiciais. Especificamente: Estudar o direito à saúde e o procedimento da Conitec para listagem de medicamentos a serem fornecidos pelo sus; indicar os gastos da administração pública com a compra excepcional de medicamentos em razão do cumprimento de decisões judiciais; e, verificar a relação entre os mecanismos de ampliação dos medicamentos aprovados pela CONITEC e a eventual mitigação de gastos públicos com a judicialização da saúde. Realizamos uma abordagem qualitativa, exploratória, visto que tem por objetivo proporcionar maior familiaridade com o problema, tornando-o explícito ou construindo hipóteses sobre ele. Observou-se que na atualidade vem havendo gastos públicos em decorrência de cumprimentos de decisões judiciais para compras excepcionais de medicamentos, ao argumento de que tal fármaco não está contido na lista da Conitec, mas aprovado pela Anvisa. Eis que não se realiza o procedimento licitatório nem contratual administrativo para se obter em caráter imediato e emergencial como ocorre na maioria das demandas judiciais. Nesse sentido, evidenciou-se a imprescindibilidade de atualização da lista da Conitec de medicamentos a serem fornecidos pelo SUS aos cidadãos para que se ampliem as contratações públicas e haja mitigação da judicialização do direito à saúde, bem como dos gastos públicos excepcionais da Administração Pública.

Palavras-chave: judicialização da saúde; medicamentos; contratações Públicas

Projeto de Pesquisa: Administração Pública Pós-Gerencial: novos desafios para políticas em um ambiente de governança

DIREITO À CULTURA NO PLANO SUBNACIONAL: UMA ANÁLISE COMPARATIVA DA LEGISLAÇÃO ESTADUAL PARA INCENTIVO AO CINEMA NO BRASIL ENTRE 2017 E 2021

Juliana do Rego Barros Valois; Marcelo Labanca Corrêa de Araújo[2]

[1]Estudante do Curso de Direito da Escola de Ciências Jurídicas; IC Voluntária. E-mail: julianavalois98@gmail.com

[2]Professor do Curso de Direito da Escola de Ciências Jurídicas. E-mail: marcelo.labanca@unicap.br

O presente trabalho tem o intuito de investigar se os Estados-Membros brasileiros têm dado respostas legislativas no que diz respeito à promoção da inclusão cultural por meio do incentivo ao cinema no Brasil. Destarte, tem-se, como objetivo geral, a investigação do exercício da competência legislativa estadual para incentivo ao cinema no Brasil entre os anos de 2017 e 2021. A metodologia utilizada para esta pesquisa se deu através do método empírico, com mapeamento quantitativo e qualitativo da legislação estadual brasileira. De início, foi realizada uma revisão de literatura a fim de definir o conceito de "incentivo" de acordo com os ditames estabelecidos pelo federalismo cooperativo e pela salvaguarda dos direitos fundamentais. Em seguida, o mapeamento quantitativo foi efetuado através da consulta ao sítio eletrônico "https://leisestaduais.com.br" e pesquisa das leis ordinárias e complementares nos 27 Estados-Membros com as expressões de busca "cinema", "produção cinematográfica" e "audiovisual" para obter, com maior precisão, todas as leis produzidas. O lapso temporal, de 01/01/2017 até 31/12/2021, foi definido de forma discricionária, a fim de garantir os critérios de atualidade da pesquisa. Após o mapeamento quantitativo da legislação, realizou-se um mapeamento qualitativo por meio de planilhas que classificaram a legislação encontrada com base em três critérios, quais sejam, "restrição ao cinema", "incentivo ativo", identificando as leis que têm como objetivo a promoção do direito à cultura por meio do incentivo à cadeia produtora de cinema, e "incentivo passivo", para a legislação que incentivou o acesso, por parte da sociedade, ao consumo de cinema no Brasil. Por fim, foi efetuada uma comparação, através da aplicação de jurimetria e elaboração de gráficos, entre as legislações de cada Estado-Membro mapeado. Destarte, pontua-se que após a aplicação da metodologia, verificou-se que o Estado-Membro que produziu a maior quantidade de leis acerca do tema foi o Rio de Janeiro, com 31 leis. Pode-se, diante dos dados coletados, afirmar que a engrenagem federativa de descentralização do direito fundamental à cultura encontra-se em curso.

Palavras-chave: Federalismo Cooperativo; Competência Estadual; Inclusão Cultural.

Projeto de Pesquisa: Constituições Estaduais, Federalismo e Direitos Fundamentais: a dinâmica subnacional da previsão e tutela de direitos no âmbito dos estados membros brasileiros pós 88

MUDANÇAS CLIMÁTICAS E BEM-ESTAR HUMANO: ESTUDO SOBRE A PERCEPÇÃO AMBIENTAL NO TERRITÓRIO DO RECIFE

Kaline Rafaelle Dias da Silva[1]; Cynthia Carneiro de Albuquerque Suassuna[2]

[1]Estudante do Curso de Direito da Escola de Ciências Jurídicas; Voluntário. E-mail: kalinedias19@gmail.com / kaline.2017131115@unicap.br

[2]Professor do Curso de Direito da Escola de Ciências Jurídicas; E-mail: Cynthia.suassuna@unicap.br

Deslizamentos, secas, chuvas torrenciais, variações de temperatura, entre outros eventos extremos têm se tornado cada vez mais frequentes, e com a evolução destes fenômenos, temáticas relacionadas às mudanças climáticas passaram a ser habituais uma vez que se apresentam de forma singular nas cidades. Por esta razão, a pesquisa em tela tem seu foco na resiliência comunitária frente a eventos extremos decorrentes das mudanças climáticas e as relações entre os ecossistemas e o bem-estar humano. Para tanto, a pesquisa foi dividida em três etapas, uma revisão da literatura sobre os principais conceitos de mudanças climática e resiliência das cidades, trabalho de campo com a participação de líderes comunitários e, por fim, uma coleta de dados através de um questionário semiestruturado, utilizando o método indutivo, a fim de avaliar percepção ambiental das pessoas do território sobre os problemas ambientais e sociais através de uma análise SWOT.

Palavras-chave: Mudanças Climáticas; Percepção Ambiental; Resiliência.

projeto de pesquisa: Climate labs: strengthening applied research and innovation capacities in latin-america through co-creation labs for mitigation and adaptation to climate change / climate labs.

SANÇÕES TRIBUTÁRIAS PUNITIVAS E PREMIAIS

Larissa Almeida Santos Azevedo[1]Paulo Rosenblatt[2]

[1] Graduanda e Pesquisadora em Direito pela Universidade Católica de Pernambuco (UNICAP). E-mail: lalarissaalmeida.sa@gmail.com.

[2] Professor das disciplinas de Direito Financeiro e de Direito Tributário da Universidade Católica de Pernambuco (UNICAP). Graduado pela Faculdade de Direito do Recife (FDR/UFPE), Mestre em Direito Público pela FDR/UFPE, PhD em Direito Tributário pela Universidade de Londres (Institute of Advanced Legal Studies). E-mail: paulorosenblatt@hotmail.com.

Os estudos de psicologia fiscal e do Direito delineiam a relação que as sanções punitivas e premiais estabelecem com os princípios de compliance fiscal sob a perspectiva da regulação responsiva. O trabalho desenvolvido apresenta os marcos teóricos da cooperação em matéria tributária entre fisco e contribuinte, evidenciando o papel do direito tributário sancionador como últimas medidas coercitivas. As sanções premiais são pesquisadas como incentivos ao cumprimento das obrigações tributárias pelos contribuintes. Finalmente, aponta-se o papel desses institutos em um modelo de sistema fiscal que busque aumentar os níveis de adimplemento voluntário, enquanto gera a confiança do contribuinte e segurança jurídica.

Palavras-chave: *Compliance* Fiscal, Sanções Punitivas, Sanções Premiais, Psicologia Fiscal, Regulação Responsiva.

Projeto de Pesquisa: Regulação responsiva e *compliance* fiscal

A INEFICÁCIA DO AGRAVO REGIMENTAL NA MODIFICAÇÃO DAS DECISÕES MONOCRÁTICAS EM HABEAS CORPUS: DIAGNÓSTICO DO RECURSO NO STJ

Larissa Gomes Fialho Moreira[1]; José Mário Wanderley Gomes Neto[2]

[1]Estudante do Curso de Direito do Centro de Ciências Jurídicas; Bolsista UNICAP. E-mail:
[2]Professor do Curso de Direito do Centro de Ciências Jurídicas; E-mail: jose.gomes@unicap.br

A pergunta de partida da pesquisa é "a decisão do agravo regimental modifica a decisão judicial agravada?" O trabalho preocupa-se com a utilização do agravo regimental nos habeas corpus para fins de modificação da decisão pelo colegiado no Superior Tribunal de Justiça, ou seja, se a decisão do agravo tem utilidade para o aprimoramento da prestação jurisdicional. A hipótese que se levanta a partir da pergunta e que será testada é que o resultado do julgamento do agravo tende a ser pelo seu improvimento, mantendo o texto da decisão agravada. Se assim o for, tem-se que o agravo se mostra em maior parte das vezes inútil para fins modificativos e, provavelmente, é interposto na maioria das vezes para fazer nascer a competência do STF para conhecer do Recurso em Habeas Corpus. Do universo de 355.900 habeas corpus impetrados, sendo 384 casos escolhidos de forma aleatória, de um período compreendido entre 2011 a 2019, verificou-se uma provável tendência à ausência de modificação das decisões monocráticas julgadas pelos ministros das quinta e sexta turmas do Superior Tribunal de Justiça, o que será posteriormente codificado para análise dos resultados. Para a obtenção de uma codificação, em uma pesquisa quantitativa, utilizamos como ferramenta a regressão logística, também conhecida como logit. A utilização da regressão logística é uma ferramenta adequada e de extrema importância para a compreensão de certos fenômenos sociais, quando tratamos de variáveis categóricas por essência (GOMES NETO, BARBOSA E VIEIRA, 2018). Em uma análise mais aprofundada e específica, foi possível verificar em relação às variáveis referentes ao assunto objeto da demanda, que quando presente agravo regimental interposto em sede de habeas corpus envolvendo crime de roubo ou extorsão, a análise estatística mostrou com baixa significância a tendência da Corte em não dar prosseguimento ao recurso. Assim, verifica-se um comportamento seletivo da Corte, ao julgar os agravos interpostos em face de decisão monocrática denegatória de habeas corpus.

Palavras-chave: Superior Tribunal de Justiça; comportamento judicial; pesquisa empírica; direito processual penal; logit.

Projeto de Pesquisa: Estimando as chances do julgamento: potenciais aplicações da análise por regressão logística na pesquisa empírica em direito

LOCKED IN LOCKDOWN E SEM (MAS COM MUITO) DISTANCIAMENTO SOCIAL: QUE RECADOS DEIXA A COVID-19 AO MOVIMENTO RESTAURATIVO NACIONAL?

Larissa Maria de Souza Freire Batista[1]; Fernanda Cruz da Fonseca Rosenblatt[2]

[1]Estudante do Curso de Direito da Escola de Ciências Jurídicas IC Voluntária. E-mail: larissa.2019103218@unicap.br

[2] Professora do Curso de Direito da Escola de Ciências JurídicasE-mail: fernanda.rosenblatt@unicap.br

O sistema de justiça criminal, certamente no Brasil, grita as marcas de um passado colonial, na medida em que, por exemplo, opera a partir de lógicas classistas e racistas. Dentro de tais lógicas, o discurso punitivista ganha força e "prender" ganha sentido como saída para controlar a criminalidade e gerar segurança aos cidadãos. É informação clichê, pois, a falência do sistema de justiça criminal, marcado, notadamente em nosso país, por altas taxas de encarceramento, essas acompanhadas de um crescente índice de criminalidade, e tudo isso em cruzamento com experiências de justiça revitimizadoras, de insatisfações das partes (vítimas e ofensores) com o curso e os resultados dos processos penais. É assim que surge a Justiça Restaurativa (JR), como um modelo radicalmente diferente em relação ao sistema de justiça criminal tradicional, que enxerga o crime como um ato danoso a pessoas, e não uma mera violação ao Estado, bem como substitui a visão retributiva por um cenário que busca atender às necessidades advindas da ofensa. Como em outros países, a JR chegou ao Brasil diante do fracasso do sistema penal. Entretanto, ao analisar a realidade brasileira, a situação torna-se mais crítica. Isso porque, como resquícios da colonização, trata-se de um país marcado por uma extrema desigualdade social e violência estrutural/institucional, na qual apenas certos corpos são "jogados" aos cárceres. Atrelando-se a isso, o surto da COVID-19 atingiu fortemente o Brasil, em especial o sistema prisional. Explorar o potencial desencarcerador da JR, portanto, é imprescindível, sobretudo diante desses anos de pandemia. E é isso que faz este trabalho. Através da revisão bibliográfica, buscou-se compreender o ideal desencarcerador da JR, bem como a existência de dados empíricos estrangeiros sugestivos do impacto da JR nas taxas de encarceramento de países onde ela vem sendo adotada. Depois, na etapa de análise documental, foram identificados e analisados atos normativos emitidos pelo CNJ, CNMP e MJ, durante o período da pandemia e/ou em razão dela com o fim de avaliar se foram criados espaços (normativos) para uma maior adoção de práticas de justiça restaurativa no âmbito do Judiciário brasileiro. O resultado da pesquisa sugere que os poucos espaços criados não foram suficientes para uma adoção consistente de práticas de JR de índole desencarceradora no Brasil.

Palavras-chave: sistema penal; encarceramento; COVID-19; alternativas penais; justiça restaurativa

Projeto de Pesquisa: Construção de alternativas à expansão do sistema de justiça criminal.

MUDANÇAS CLIMÁTICAS E IMPACTOS EM CIDADES: ANÁLISE SOBRE POLÍTICAS DE AÇÃO CLIMÁTICA NAS CIDADES DE RECIFE E OLINDA.

Larissa Soares Vila Nova de Barros[1]; Cynthia Carneiro de Albuquerque Suassuna[2].

[1]Estudante do Curso de Direito da Escola de Ciências Jurídicas; Voluntário. E-mail: larissavnbs@gmail.com / larissa.2017130403@unicap.br

[2]Professor do Curso de Direito da Escola de Ciências Jurídicas; E-mail: cynthia.suassuna@unicap.br

As Mudanças Climáticas são um fenômeno mundial, entretanto, em um plano micro deve-se adentrar aos seus impactos nas cidades. Portanto, visando uma análise sobre as políticas de ação climática nas cidades de Recife e Olinda, permitindo-se criação de um panorama sobre a situação dos municípios frente às mudanças do clima. Nesse panorama, o objetivo do presente trabalho foi analisar os impactos das mudanças climáticas nas cidades e as políticas de ação climática nas cidades de Recife e Olinda. Para realização do trabalho, houve a separação em três etapas, a pesquisa bibliográfica e documental, entrevista com gestores responsáveis pelas políticas e elaboração de texto adaptado, educativo à compreensão de alunos do ensino fundamental. Por fim, após a revisão da literatura, sob uma perspectiva internacional e nacional, foi possível fazer uma análise sobre a política de ação climática da cidade do Recife e constar a inexistência da política na cidade de Olinda-PE.

Palavras chaves: mudanças climáticas; plano de ação climática; cidade do recife e olinda.

Projeto de pesquisa: CLIMATE LABS: Strengthening applied research and innovation pacities in Latin-America through co-creation labs for mitigation and adaptation to Climate Change / CLIMATE LABS.

DIRETRIZES CONCRETAS ENTRE O PLANEJAMENTO DE ARQUITETURA JAPONESA E MÉTODOS DE CONCEPÇÃO PROJETUAL OCIDENTAL ATRAVÉS DA OBRA TEMPLO DA ÁGUA

Laura Gabriela Lima Ramo[1]; Walkyria Tsutsumi Ferreira Coutinho[2]

[1]Estudante do Curso de Arquitetura e Urbanismo do Centro de Ciências e Tecnologia; Voluntária PIBIC UNICAP. E-mail: laura.2018202418@unicap.br

[2]Professor do Curso de Arquitetura e Urbanismo do Centro de Ciências e Tecnologia; E-mail: kyria.tsutsumi@unicap.br

A presente análise, possui o objetivo de formular uma nomenclatura a respeito dos conceitos de espaço-tempo japonês (Ma), utilizando-se da Teoria da Arquitetura Fenomenológica como abordagem teórica e da obra do Templo da Água, arquiteto nipônico Tadao Ando, como estudo de caso, afim da aproximação do conceito com a cultura ocidental e a utilização do Ma como planejamento arquitetônico. Para tanto, foi produzido uma nomenclatura para cada conceito, a qual reúne as explicações essenciais dos conceitos expostos por Arata Isozaki em sua exposição "Ma: Espace Temps du Japon", em 1978. Valendo-se da perspectiva fenomenológica, o método derivou da análise da obra do arquiteto Tadao Ando, a fim de inserir o espectador / leitor na cultura oriental para a compreensão do Ma através da perspectiva espacial japonesa, edificando assim uma base de conhecimento sobre o assunto, para então orientar estudantes e profissionais da área sobre o uso do conceito na concepção projetual ocidental. Além da elaboração de uma cartilha, onde pretende-se, através de croquis, imagens e bases teóricas, uma síntese dos conceitos presentes na obra estudada, demonstrando o Ma aplicado em uma obra arquitetônica. Em conclusão, o conceito Ma está presente na criação de lugares e pode ser utilizado como método de planejamento da arquitetura, fora do Japão.

Palavras-chave: Espaço; Fenomenologia; Ma.

Projeto de Pesquisa: A Fenomenologia e o conceito de espaço tempo japonês.

AQUILOMBAMENTO, INTERSECCIONALIDADE E TERRITORIALIDADE NA PERSPECTIVA DAS COMUNIDADES DA RMR

Letícia Gabriela da Silva Lima[1]; Carla Patrícia Pacheco Teixeira[2]

[1]Estudante do Curso de Jornalismo da Escola de Comunicação; Bolsista (PIBIC UNICAP, PIBIC CNPq ou PIBITI CNPq) ou IC Voluntário. E-mail: Leticia.2020180523@unicap.br
[2]Professora do Curso de Jornalismo da Escola de Comunicação. E-mail: carla.teixeira@unicap.br

A pesquisa *Mapeamento de Inovação em metodologias, práticas de aprendizagem e narrativas em grupos periféricos* percorre iniciativas sociais que estão sendo exploradas nas periferias da RMR, a forma como a comunidade tem inovado por meio da comunicação e de conceitos como Aquilombamento e Interseccionalidade, resgatando características territoriais, ancestrais e culturais para ocupar espaços e realizar ações dentro dos ambientes periféricos. A partir da revisão bibliográfica de autores como Lélia Gonzalez, Franz Fanon e Carla Akotirene, foi possível contextualizar historicamente as lutas travadas pelas minorias políticas e através do mapeamento dos coletivos foi possível conhecer as iniciativas que estão atuando dentro das comunidades fazendo uso destes conceitos. Entre as iniciativas mapeadas estão o Fruto de Favela, Sargento Perifa, Rede Tumulto, Livroteca Brincante do Pina, entre outros. Ao todo foram mapeadas 31 iniciativas, permancendo ativas até o fim dessa pesquisa apenas 21, pois no auge da pandemia alguns dos projetos pararam de funcionar. Houve ainda pesquisa de campo, com entrevistas realizadas com os coletivos, produção de roteiros dos episódios do podcast Laroyê e organização de e-book sobre a pesquisa.

Palavras-chave: Aquilombamento; Inovação; Periferia; Comunicação; Interseccionalidade.

Projeto de Pesquisa: Mapeamento de Inovação em metodologias, práticas de aprendizagem e narrativas em grupos periféricos

A TRIBUTAÇÃO DO STREAMING MUSICAL: UMA ANÁLISE SOBRE A APLICABILIDADE DA IMUNIDADE TRIBUTÁRIA E O IMPOSTO SOBRE BENS E SERVIÇOS (IBS)

Leticia Portela Barbosa[1]; Hélio Silvio Ourém Campos[2]

[1]Estudante do Curso de Direito do Centro de Ciência Jurídica da UNICAP; Bolsista PIBIC UNICAP; E-mail: leticia.2019200392@unicap.br

[2]Professor do Curso de Direito do Centro de Ciência Jurídica da UNICAP; E-mail: helio.ourem@unicap.br

O presente trabalho científico tem por escopo analisar a tributação do streaming musical à luz da imunidade tributária e do Imposto de Bens e Serviços (IBS). Justifica-se a escolha pelo tema por se tratar de matéria relevante para o âmbito social, jurídico e econômico. Além disso, porque, através desse tema, é possível discutir a aplicabilidade da imunidade musical, a guerra fiscal entre o ISS e ICMS, bem como a adoção do IVA no Brasil. É inquestionáve a necessidade de estudos que busquem debater a tributação do streaming musical. O objetivo, portanto, é compreender o impacto do streaming musical na sociedade atual, especialmente para a indústria fonográfica. A partir disso, estudar a aplicabilidade da benesse constitucional e a possibilidade de implementar o IBS através da Reforma Tributária. Para o desenvolvimento da pesquisa, foram utilizados os seguintes métodos: levantamento e revisão bibliográfica, coleta de dados e estudo de legislação. A partir desse material, inferiu-se que as plataformas de streaming de música transformaram a forma de consumo do ramo fonográfico, e apesar de ser o mesmo objeto, a imunidade musical não recai sobre esses serviços. Com isso, foi analisado a possibilidade de tributar por meio do IBS, modelo unificado que simplificaria os impostos e a forma de arrecadação, reforma necessária para o Sistema Tributário Nacional

Palavras-chave: Streaming musical; Imunidade Tributária; IVA;

Projeto de Pesquisa: A Tributação da GAFA e IOT.

A PRECARIZAÇÃO DO TELETRABALHO EM MEIO A PANDEMIA DO COVID-19: PROBLEMATIZANDO O HOME OFFICE EM PERNAMBUCO

Letícia Sobral Alves Lima; Rogéria Gladys Sales Guerra

[1]Estudante do Curso de Direito do Centro de Ciências Jurídicas; IC Voluntário. E-mail: leticia.2019103307@unicap.br

[2]Professor do Curso de Direito do Centro de Ciências Jurídicas; E-mail: rogeria.gladys@unicap.br

No panorama das relações trabalhistas, insta salientar que com o passar das décadas e avançar das tecnologias e necessidades, o empregador passa a buscar o que mais lhe é conveniente: mão de obra barata e menos custos. Nesse espectro, o teletrabalho nasce e, com o contexto pandêmico da COVID-19 que assola não só o país, mas todo o mundo, cresce exponencialmente, através da implementação do home-office. O problema é que, por muitas vezes, não são fornecidas as condições necessárias para a desenvoltura do labor, o que acarretou um aumento dos dados que indicam os problemas físicos, mentais, de saúde e até mesmo laborais relativos ao trabalho, à exemplo da Síndrome de Burnault. Em contrapartida, na presente pesquisa, busca-se também explorar e detalhar quais foram os pontos positivos acarretados pelo aumento do teletrabalho em Pernambuco, visto que inegavelmente um facilitador da realização de certas atividades, bem como serviu para encurtar o tempo e distância tanto do funcionário quanto do consumidor para com a empresa. Sendo assim, há de trazer à baila as vantagens que essa modalidade, regida pela Lei nº 13.467/2017, conforme explanado ao longo do projeto de pesquisa. Portanto, busca, de forma objetiva, clara e crítica, a análise destes pontos supramencionados para que se consiga extrair uma conclusão sólida em torno das novas relações trabalhistas, viabilizada pelo avanço das tecnologias, bem como problematizar acerca dos cuidados com a saúde física e mental, necessários ao trabalhador.

Palavras-chave: relações de trabalho; teletrabalho; home-office; pandemia; vantagens; COVID-19.

Projeto de Pesquisa: Trabalho e vida na sociedade pós-industrial e pós-pandêmica: A precarização das relações de trabalho.

A EXCEÇÃO SE TORNOU REGRA: UMA INVESTIGAÇÃO GENEALÓGICA DA GARANTIA DA LEI E DA ORDEM NO ART. 142 DA CONSTITUIÇÃO FEDERAL BRASILEIRA DE 1988.

Lucas Eduardo Silva Araújo[1]; Prof. Orientador Manoel Carlos Uchôa de Oliveira[2]

[1]Estudante do Curso de Direito do Centro de Ciências Jurídicas; Voluntário da UNICAP. E-mail: lucas.2019130019@unicap.br

[2]Professor do Curso de Direito do Centro de Ciências Jurídicas; E-mail: Manoel.uchoa@unicap.br

No que consiste o papel das Forças Armadas brasileiras enquanto garantidoras da Lei e da Ordem (GLO) inscrito no art. 142 da Constituição da República de 1988? Eis o problema que rege esta pesquisa. Cada vez mais frequente, os usos da GLO têm se tornado ordinários e não excepcionais como sustenta a sua "interpretação prevalecente", para colocar uma expressão schmittiana (SCHMITT, 1924, p. 1), em um mecanismo que transforma a comunidade que ela deve proteger em ameaça à Lei e à Ordem. Assim, o texto normativo é dotado de uma vagueza inerente a ele, a qual procura ser preenchida por meio do discurso no qual o conflito, o jogo de forças, o enfrentamento, dar-se na medida em que o texto é rasgado por uma força interpretativa. Nesse ponto, a textualidade (DERRIDA), isto é, a noção de que o texto não tem um sentido originário, mas sim construído é central nesta pesquisa, bem como a noção de documentalidade (FERRARIS) que confere aos documentos não só uma função de memória, mas de construção de uma realidade social que insere em documentos aspirações concretas. Dessa forma, o texto não é só uma instância de memória, mas um campo de forças. Nesse aspecto, empreender uma perspectiva genealógica (FOUCAULT) para compreender os desvios, as fissuras, os acidentes, históricos se faz necessária. Diante desse conjunto, fica evidente que é preciso se debruçar sobre os registros históricos do processo constituinte que elaborou o texto do art. 142 a fim de demarcar as tensões e o jogo de forças que produziu este mecanismo e o colocou dentro da Constituição. Para tanto, quanto à metodologia, foi percebido no curso da pesquisa que esta seria a análise do discurso, uma vez que essa permite descrever esse jogo de forças no qual qualquer discurso está inserido. Assim, após a apreensão de algumas categorias da análise do discurso foucaultiana, operou-se uma análise de uma parte do material selecionado a partir do critério do conteúdo. Dada a vastidão do material, analisou-se em relatórios apenas alguns fragmentos. Assim, procura-se não revelar uma pretensa verdade originária, universal e imutável contida no texto das atas, mas sim demarcar os conflitos nelas contidos que produziram o art. 142 da Constituição.

Palavras-chave: Genealogia; Discurso; Exceção.

Projeto de Pesquisa: Título do Projeto de Pesquisa do Professor Orientador

PRODUÇÃO, CIRCULAÇÃO E RECEPÇÃO DO AUDIOVISUAL CONTEMPORÂNEO: AS RELAÇÕES ENTRE TV E STREAMING NO BRASIL

Luís Lucena Wanderley Gallindo[1]; Cláudio Roberto de Araújo Bezerra[2]

[1]Estudante do Curso de Jornalismo da Escola de Comunicação; IC Bolsista CNPq. E-mail: luis.2019110482@unicap.br

[2]Professor do Curso de Jornalismo da Escola de Comunicação; E-mail: claudio.bezerra@unicap.br

Esta pesquisa, de caráter exploratória-descritiva, teve por objetivo saber como a TV brasileira tem se reconfigurado na interação com o fenômeno do *streaming* audiovisual, a partir do estudo de caso da TV Globo/Globoplay. O trabalho de investigação foi desenvolvido em dois momentos. No primeiro, foi efetuada um levantamento de natureza exploratória-descritiva sobre o que já foi publicado na plataforma Periódicos Capes sobre a relação TV Globo-Globoplay. Como observam Marconi e Lakatos (2010), a pesquisa exploratória permite uma maior familiaridade entre o pesquisador e o tema pesquisado, por intermédio do levantamento de dados e informações em fontes primárias e secundárias. O segundo momento envolveu um estudo de caso das relações entre TV Globo-Globoplay, no intuito de identificar como essa interação tem reconfigurado a programação tradicional da emissora. Como observa Yin (2015), o estudo de caso é o método ideal para entender um fenômeno contemporâneo em profundidade ou testar a eficácia desse fenômeno. A pesquisa pôde constatar que o serviço de *streaming* Globoplay tornou-se uma prioridade do Grupo Globo, que tem efetuado um investimento cada vez maior em estratégias de marketing e propaganda da plataforma, notadamente na própria TV Globo, além de transferir grande parte do acervo de programas da emissora para a plataforma, exibir a programação ao vivo, fazer lançamento de produtos compartilhados, entre outras coisas.

Palavras-Chave: 1. *Streaming*, 2. Plataformas digitais, 3. Globoplay, 4. TV Globo, 5. Indústrias Criativas.

Projeto de Pesquisa: Produção, Circulação e Recepção do Audiovisual Contemporâneo

HABITAÇÃO SOCIAL EM ÁREAS CENTRAIS E O MÉTODO DO RESEARCH BY DESIGN: ESTUDO DE SOLUÇÕES E MÉTODOS CONSTRUTIVOS PARA INTERVENÇÕES EM IMÓVEIS ABANDONADOS NO BAIRRO DE SANTO ANTÔNIO.

Luísa Machado Lagioia[1]; Múcio César de Jucá Vasconcello[2]

[1]aluno Do Curso De Arquitetura E Urbanismo Da Escola Unicap Icam Tech E-Mail: luisa.2017203555@unicap.br

[2]professor Do Curso De Arquitetura E Urbanismo Da Escola Unicap Icam Tech E-Mail: mcjuca@unicap.br

O Estudo Sobre O Abandono De Imóveis É Relevante Não Só Pelo Caráter Histórico E Ambiental Como também social, visto que quando obsoletos, os mesmos não desempenham mais seu papel dentro da cidade e contribuem com o aumento de vazios urbanos, desestabilizando o sistema da cidade. Um estudo realizado pela FASE em 2018 apontou que a cidade do Recife possui um déficit habitacional de 62 mil habitantes, enquanto as áreas centrais apresentam altos índices de abandono, o Bairro de Santo Antônio se destacando por estar dentro da zona da cidade com o maior número de imóveis abandonados. O estudo para a reabilitação destes edifícios atualmente está diretamente ligado com as novas tecnologias construtivas presentes no mercado, uma vez que a arquitetura cada vez mais tenta prolongar a vida útil dos projetos através dos métodos construtivos utilizados e sua materialidade. O Edf. J.K, objeto de estudo e intervenção desta pesquisa, engloba essa necessidade por novas tecnologias considerando sua história, uma vez que foi construído durante uma fase de grandes reformas urbanísticas na cidade, representando a política desenvolvimentista da época e o potencial que tem para o desenvolvimento da cidade atualmente. Localizado onde é hoje um dos principais corredores viários da cidade, a Av. Dantas Barreto, sua posição de centralidade proporciona acesso à transportes públicos, oportunidades socioeconômicas e lazer e sua reabilitação ajudaria a recuperação econômica e social do centro da cidade.

Palavras-Chave: 1. habitação social, 2. patrimônio, 3. reabilitação, 4. direito à moradia.

Projeto de pesquisa: Habitação social em áreas centrais: uma análise de oportunidades para ações de reabilitação de imóveis abandonados

REGULAÇÃO RESPONSIVA E INTELIGÊNCIA ARTIFICIAL

Luísa Siqueira de Alencar[1]; Paulo Rosenblatt[2]

[1] Graduanda e Pesquisadora em Direito pela Universidade Católica de Pernambuco (UNICAP). E-mail: luisasalencar@hotmail.com.

[2] Professor das disciplinas de Direito Financeiro e de Direito Tributário da Universidade Católica de Pernambuco - UNICAP E-mail: paulorosenblatt@hotmail.com.

É fato que o Sistema Tributário Brasileiro possui uma das cargas tributárias mais complexas do mundo, as quais acarretam contribuintes que possuem uma certa resistência em cumprir com suas obrigações tributárias, causando uma distorção da distribuição da carga fiscal e da riqueza da sociedade. Sabe-se que a relação fisco-contribuinte é conflituosa, em que a Administração fiscal atua de maneira repressiva e punitiva, o que não está sendo eficiente para a arrecadação tributária. Diante deste cenário, a OCDE publicou um novo modelo de cooperatividade fiscal, fixando novos parâmetros para a relação da administração pública com os seus contribuintes, buscando um tratamento preventivo o qual promova um cenário harmonioso que aumente os cofres públicos. Assim, diversos países estão buscando meios para se adequarem aos princípios estabelecidos pela OCDE. O presente estudo analisa o uso da Inteligência Artificial como uma ferramenta benéfica para promover o *compliance* fiscal no Brasil. A hipótese do trabalho é que se houver incentivo ao uso da Inteligência Artificial no Sistema Tributário, o projeto de *compliance* fiscal será beneficiado, promovendo uma relação fisco-contribuinte harmoniosa e elevando a arrecadação.

Palavras-chave: *Compliance* Fiscal, Inteligência Artificial, *Robotax*, Regulação Responsiva.

Projeto de Pesquisa: Regulação responsiva e *compliance* fiscal

AS MARCAS COLONIAIS NA FORMAÇÃO DO PENSAMENTO JURÍDICO BRASILEIRO

Manuella Santana Carvalho[1]; João Paulo Fernandes de Souza Allain Teixeira[2]

[1]Estudante do Curso de Direito da Escola de Ciências Jurídicas; Bolsista: PIBIC CNPq ou PIBITI. E-mail: manusantana4@gmail.com

[2]Professor do Curso Direito da Escola de Ciências Jurídicas; E-mail: jpallain@unicap.br

Ao fincar a bandeira de seu país na terra que futuramente seria denominada de Brasil, os portugueses impuseram, também, o direito castelhano àqueles que viviam e passariam a viver neste território, sem considerar que a legislação elaborada para um país europeu não se encaixaria em outro continente devido às divergências sociais, econômicas, históricas e culturais. Apesar do lapso histórico-temporal, nota-se que mesmo com a independência política do Brasil há mais de dois séculos, a legislação brasileira ainda possui traços do direito europeu, que é fruto da mentalidade, ainda vigente, de colônia do povo brasileiro. Para o rompimento do liame entre as duas nações, é fundamental compreender a teoria decolonial que possui como base fundamental justamente a luta pela independência das ex-colônias. Assim, cabe pontual os estudos de Aníbal Quijano, sintetizando que mesmo com o fim da colonização na América Latina, a relação com a Europa de opressão continua vigente nas esferas política, econômica, social e epistêmica. O projeto decolonial, portanto, propõe uma mudança ideológica na América Latina com a construção de um pensamento não-eurocêntrico, buscando incessantemente as raízes e identidade das nações que passaram séculos importando leis, jurisprudências, teorias e pensadores do direito e tantos outros elementos de valor exacerbado para a formação do direito nacional de um continente cujas divergências se sobrepõe em detrimento às semelhanças. Dessa forma, a importância do combate à mentalidade colonial é fundamental para haver, definitivamente, um rompimento do liame entre as ex-colônias com as suas ex-metrópoles e, assim, haja um desenvolvimento jurídico pautado na realidade do Brasil, inviabilizando que legislações elaboradas em um país europeu sejam semelhantes à de um país latino. A descolonização é oposição à colonização e consiste na independência política das regiões colonizadas. Trata-se de mera independência formal e política. Decolonialidade ou também descolonialidade é expressão contrária à colonialidade. Significa movimento contínuo, um processo que rechaça a herança da colonialidade em suas múltiplas faces.

Palavras-chave: Mentalidade; Decolonial; Jurídico.

Projeto de Pesquisa: Bases e fundamentos para uma teoria decolonial do Direito

RELAÇÃO DO ESPAÇO ARQUITETÔNICO COM O ESPAÇO AGRÍCOLA: ARQUITETURA RURAL NO URBANO

Márcio Martins Estrela Melo[1]; Igor Villares de Carvalho[2]

[1]Estudante do Curso de Arquitetura e Urbanismo do Escola UNICAP-ICAM TECH; IC Bolsista. E-mail: marcio.2017205602@unicap.br

[2]Professor do Curso de Arquitetura e Urbanismo do Centro UNICAP-ICAM TECH; E-mail: igor.villares@unicap.br

Com o propósito de entender a relação rural-urbana presente na cidade do Recife, o estudo intitulado "Relação do Espaço Arquitetônico com o Espaço Agrícola: Arquitetura Rural no Urbano" faz uma análise cartográfica em paralelo com uma análise legislativa entre os anos de 1639 e 2014 partindo de um arcabouço teórico a respeito do conceito de paisagem bem como o aprofundamento referente ao seu contexto e as relações territoriais. A paisagem do Recife é marcada pela invasão acelerada do urbano sobre um rural bastante desenvolvido e expressivos, que além de contribuir diretamente com o fornecimento de insumos essenciais ao desenvolvimento humano, acabaram gerando alguns respiros naturais remanescentes do loteamento especulativo com edificações características de cada período.

Palavras-chave: Arquitetura Rural, Permanências, Patrimônio

Projeto de Pesquisa: Relação Do Espaço Arquitetônico Com O Espaço Agrícola: Arquitetura Rural No Urbano.

INVESTIGAR A APLICABILIDADE DE TÉCNICAS DE APRENDIZAGEM DE MÁQUINA PARA PROPOSIÇÃO DE COMPORTAMENTOS INTELIGENTES EM OBJETOS DE JOGOS DIGITAIS

Marcos Fellipe Andrade da Silva [1]; Anthony José da Cunha Carneiro Lins[2]

[1]Estudante do Curso de Ciência da Computação da Escola Unicap-ICAM Tech da UNICAP – Bolsista (PIBIC UNICAP). E-mail: marcos.2020109733@unicap.br

[2]Professor do Curso de Jogos Digitais da Escola de Comunicação, Professor da Pós-graduação em Indústrias Criativas e Pesquisador do NPCIAMB. E-mail: anthony.lins@unicap.br

Com os recentes avanços na tecnologia aplicada ao desenvolvimento de projetos interativos, em específico os Jogos Digitais, torna-se importante aprofundar a observação sobre quais técnicas podem ser aplicadas no contexto do desenvolvimento, bem como entender como as tecnologias de mercado estão preparadas para fornecer os recursos necessários aos desenvolvedores. Ao observar de maneira exploratória, o que tem sido produzido no meio acadêmico sobre os recursos de Inteligência Artificial, aplicáveis no contexto do desenvolvimento de jogos digitais e artefatos interativos, trouxe um conjunto de possibilidades e aplicações de nível mundial, através de ferramentas de referência no mercado. As ferramentas, conhecidas como Game Engines (ou Motores de Jogos), reúnem diversos recursos, que facilitam o desenvolvimento das várias etapas relacionadas com os jogos digitais, desde formatação visual, passando pelas interações realizadas pelos jogadores, sons, efeitos de física, e em específico, pelo olhar desta pesquisa, a criação de comportamentos inteligentes em personagens de jogos. Esses recursos foram analisados, conforme duas ferramentas de referência de mercado e apresentados como resultado da análise feita na pesquisa. Este projeto atingiu os objetivos propostos de pesquisa, ao trazer uma contextualização sobre a importância da Inteligência Artificial no desenvolvimento de jogos digitais, analisando alguns dos principais recursos disponíveis atualmente, nas ferramentas líderes de mercado para esse segmento de aplicações interativas. Acredita-se que uma continuidade deste projeto, com um foco mais prático, poderá validar as observações apontadas durante a pesquisa, como possíveis trabalhos futuros na esfera da Iniciação Científica.

Palavras-chave: Aprendizagem de Máquina, Motores de Jogos, Jogos Digitais

Projeto de Pesquisa: Práticas tecnológicas disruptivas adaptadas a diferentes contextos

CLIMATE LABS: USO DO DESIGN THINKING CANVAS PARA PROMOÇÃO DA INOVAÇÃO SOCIAL E SUSTENTÁVEL EM COMUNIDADES PERIFÉRICAS

Marcos Vinicius de Farias Silva[1]; Breno José Andrade de Carvalho[2]

[1]Estudante do Curso Superior de Tecnologia em Jogos Digitais da Escola de Comunicação; Bolsista (PIBIC UNICAP). E-mail: marcosvfariass@gmail.com.

[2]Professor do Curso Superior Tecnológico em Jogos Digitais da Escola de Comunicação; E-mail: breno.carvalho@unicap.br.

O objetivo deste trabalho é fortalecer, a partir da perspectiva do Design, a pesquisa e o projeto da UNICAP para implementação de Laboratórios de Inovação Social, visando soluções para mitigação e adaptação às mudanças climáticas. A atividade faz parte da continuação do projeto realizado anteriormente pelo ex-aluno Lucas Pinheiro. Em um primeiro momento foi verificado e realizado uma releitura do trabalho anterior e participação de reuniões com o grupo para verificar as próximas etapas tendo em vista as dificuldades causadas pelo isolamento social devido a Covid-19. Após isso, foi realizado uma visita in loco para checagem dos empreendimentos localizados pelo ex-aluno Lucas através do Google Maps, partindo para uma verificação das empresas de micro, pequeno, médio e grande porte dos bairros de Beberibe e Caixa D'água. Em um terceiro momento, foi realizado um detalhamento maior dos mapas através do Google Maps e Google Street View e foi gerado duas tabelas com a listagem de todas as empresas desses dois bairros. Este projeto conclui que os bairros de Beberibe e Caixa D´água, apesar do impacto da pandemia e das fortes chuvas, além da negligência de um olhar público, teve um crescimento em quantitativo de comércios e precisa ser entendido e atendido para que esses impactos climáticos não surtem em um risco para a economia local.

Palavras-chave: Mudanças Climáticas; Inovação Social; Design Thinking Canvas; Engajamento.

Projeto de Pesquisa: Laboratórios Climáticos: Fortalecendo a capacidade de investigação e inovação na américa latina através de laboratórios de cocriação para mitigação e adaptação a ligações climáticas/mudanças climáticas.

OS IMPACTOS DA LEI 13.979/2020 NA FLEXIBILIZAÇÃO DAS CONTRATAÇÕES PÚBLICAS NO ÂMBITO DA PREFEITURA DO RECIFE DURANTE A COVID-19

Marcus Antonio de Lima Reis[1]; Theresa Christine de Albuquerque Nóbrega[2]

[1]Estudante do Curso de Direito da Escola de Direito; IC Voluntário. E-mail: marcus.2019205138@unicap.br.

[2] Professor do Curso de Direito da Escola de Direito; E-mail: theresa.nobrega@unicap.br

O levantamento bibliográfico realizado foi necessário para respaldar a obrigatoriedade da licitação e o caráter excepcional do regime jurídico proposto pela norma aludida, que flexibiliza diretrizes definidas pela Lei Geral de Licitações e Contratos Administrativos – atualmente Lei 8.666/1993 cuja transição é esperada pelo advento da vigência da Lei 14.133/2021 no dia 1º de abril de 2023. Nessa perspectiva, então, a pesquisa se aglutina e teceremos a nossa visão, da importância dos institutos de controle interno, assim como o accountability, para que resultados efetivos e transformadores possam ser alcançados. A situações de anormalidade podem vir à tona, tanto que a Pandemia ocasionada pela Covid-19, nos apresentou um meio repleto de incertezas e a necessidade da adoção de medidas capazes de conter os efeitos dessa Crise. Sendo também expedido, pelo presidente da República, a Medida Provisória nº 926, de 20 de março de 2020, dispondo sobre os procedimentos para aquisição de bens, inclusive por meio da contratação direta quando vinculados a pertinência do combate ao Covid-19. A entrada dessa nova modalidade no ambiente das licitações, possibilita questionar se não havia formas alternativas de atender ao interesse público, de maneira que soluções mais adequadas fossem apresentadas. De antemão, é notório que, com a entrada em vigor da lei especial, o gestor público foi investido do poder de decisão em optar por qual regramento usar, seja a Lei 10.520 do pregão, ou a Lei 13.979 do combate a Pandemia. Essa autonomia pode ser vista como um prisma de várias faces, uma delas é a de que a contratação direta foi importante pela celeridade inerente ao processo de contratação, haja vista a ausência de itens nas atas de registro de preços da Prefeitura do Recife, necessários para atender a situação emergencial dos cidadãos. A metodologia da presente pesquisa foi constituída do método sistemático. A palavra sistema remonta a reunião de elementos que apresentem a mesma lógica. Logo, a primeira etapa da pesquisa reuniu informações disponíveis no portal da transparência da Prefeitura do Recife, que versem sobre contratações públicas, no decorrer do ano de 2020.

Palavras-chave: Impactos; Pandemia; flexibilização; Contratações.

Projeto de Pesquisa: O direito administrativo no estado pós-positivista: cidadania, eficiência e inovação.

DIREITO PENAL DO INIMIGO E MOVIMENTOS SOCIAIS: O PROCESSO DE CRIMINALIZAÇÃO DOS DEFENSORES DE DIREITOS HUMANOS

Marcus Vinícius Torres De Melo[1]; Valdênia Brito Monteiro[2]

[1]Estudante do Curso de Direito do Centro Ciências Jurídicas; Voluntário do PIBIC. E-mail: marcusviniciustorresdemelo@gmail.com

[2]Professor do Curso de Direito do Centro de Ciências Jurídicas; E-mail:valdeniabrito@unicap.com.br

Os movimentos sociais surgiram como meios de luta e resistência na efetivação dos direitos sociais. Em razão de sua pauta combativa na positivação de direitos, os defensores de direitos humanos sofrem represália das classes dominantes por questionarem sua hegemonia em detrimento dos demais grupos. Em resposta ao desconforto ocasionado pelos movimentos sociais, o Estado e seus líderes, através de um processo de criminalização com auxílio da mídia, tentam deslegitimar as ações promovidas pelos grupos sociais, a fim caracterizá-los como subversivos. Apesar do Estado Democrático de Direito, nota-se um resgate da vertente antidemocrática do Direito Penal do Inimigo nas novas leis extravagantes, flexibilizando as garantias processuais e generalizando a aplicação da lei penal, o que facilita a criminalização dos defensores dos direitos humanos. A partir disso, fundamentou-se a presente pesquisa, com o objetivo de analisar o processo de criminalização perpetrado contra defensores/ativistas dos movimentos sociais. Como método de abordagem, utilizou-se o dedutivo, partindo-se de uma premissa maior a fim de identificar as premissas menores, sendo a presente pesquisa bibliográfica, analisando as literaturas pertinentes já existentes. Ademais, aprofundou-se o estudo teórico sobre o Direito Penal do Inimigo e a forma indevida de aplicação do direito penal pelo Estado, que usa dos seus instrumentos para promover a percepção dos grupos sociais como se inimigos fossem. Para corroborar a tese, é realizada, também, a análise da Lei 12.850/2013, que versa sobre as organizações criminosas, com o fito de exemplificar a prevalência legislativa atual por tipos penais vagos e abertos. A análise crítica desse diploma legal em conjunto com o aprofundamento do estudo sobre o Direito Penal do Inimigo e sua perpetuação no nosso ordenamento jurídico permite vislumbrar a subsunção de participantes dos movimentos sociais a normas vagas, acarretando o enquadramento dos defensores dos direitos humanos como criminosos e subversivos, o que prejudica toda a pauta social defendida por esses grupos.

Palavras-chave: Movimentos Sociais; Direito Penal do Inimigo; Criminalização.

Projeto de Pesquisa: Novas ou velhas estratégias de criminalização dos defensores de direitos humanos na luta por direitos?

“DA AUDIÊNCIA PARA ONDE?”
SERIAM AS AUDIÊNCIAS DE CUSTÓDIA UM MOMENTO PROCESSUAL ESTRATÉGICO PARA ENVIO DE CASOS A PROGRAMAS DE JUSTIÇA RESTAURATIVA?

Maria Alice Maia de Albuquerque Melo[1]; Fernanda Cruz da Fonseca Rosenblatt[2]

[1] Estudante do Curso de Direito da Escola de Ciências Jurídicas IC Voluntário. E-mail: maria.2018200997@unicap.br

[2] Professora da Graduação e Pós-Graduação em Direito da Escola de Ciências Jurídicas; E-mail: fernanda.rosenblatt@unicap.br

A fim de se manter a ideia de hierarquização de raças, existente desde o período colonial, a criminologia é inaugurada no Brasil como reflexo da forma em que a questão criminal era pensada na Europa, se estabelecendo como cultura. Entretanto, somada ao processo de secularização que o mundo vivenciava, a justificativa para tal controle se encobria de técnica, deixando de buscar fundamento no campo teológico. Destarte, o Direito Penal, que deveria funcionar como a *ultima ratio*, passa a ser o novo mecanismo de controle estatal que, junto a interseção da medicina legal e da antropologia, passou a patologizar os ex-escravos, alimentando uma política de higienização. O efeito destas práticas está no sistema prisional, que funciona como uma resposta punitiva e retributiva aos marginalizados e selecionados há séculos, somado ao paradoxo da impunidade mesmo diante da terceira maior população carcerária do mundo, onde cerca de 60% desta população foi sequer julgada. Assim, no presente trabalho pretende-se analisar a aplicação da Justiça Restaurativa na construção de alternativas à expansão do sistema de justiça criminal, sobretudo aos casos de violência doméstica encaminhados à audiências de custódia. O objetivo é explorar se o momento processual das audiências de custódia abre ou não uma porta para envio de casos à justiça restaurativa. Através de revisão bibliográfica e de análise de dados empíricos secundários coletados em pesquisas anteriores do Grupo Asa Branca de Criminologia, contatou-se que não existe, nas audi6encia de custódias analisadas, preocupação evidente com o encaminhamento do ofensor a qualquer programa que o auxilie na prevenção de novas ocorrência. Prender ou soltar, sem qualquer preocupação com “para onde?”, é o que se observa nas audiências de custódia que lidam com ocorrência de crimes de violência doméstica contra a mulher em Pernambuco.

Palavras-chave: criminologia; justiça restaurativa; audiência de custódia; violência doméstica.

Projeto de Pesquisa: Construção de Alternativas à Expansão do Sistema de Justiça Criminal

SISTEMATIZAÇÃO E COMPARTILHAMENTO DE CÓDIGOS PERTINENTES A ARQUITETURA E URBANISMO

Maria Alice Ramos Victor Bruère[1]; Dyego da Silva Digiandomenico[2]

[1]Estudante do Curso de Arquitetura e Urbanismo da escola UNICAP ICAM-TECH; bolsista do PIBIC. E-mail: maria.2019107235@unicap.br

[2]Professor do Curso de Arquitetura e Urbanismo da escola UNICAP ICAM-TECH; E-mail: dyego.digiandomenico@unicap.br

A pesquisa em questão busca preencher a lacuna do acesso estudantil e gratuito a um banco de códigos do *Grasshopper* categorizados em português para uso público, mas principalmente, direcionado para alunos de arquitetura e urbanismo, com foco em modelos com potencialidade para fabricação digital. Para isso, a presente pesquisa sistematiza uma biblioteca através do Google Drive, por ser uma plataforma com armazenamento ilimitado para a instituição de ensino de origem. Além disso, o Google Drive disponibiliza o compartilhamento em nuvem, pode ser usado gratuitamente por todos, possui compatibilidade com uma larga escala de arquivos e é uma ferramenta que os alunos da universidade têm familiaridade, por ser a plataforma escolhida para uso na instituição. A biblioteca digital de códigos poderá ajudar no desenvolvimento das capacidades dos estudantes, principalmente do curso de arquitetura e urbanismo, de fabricação digital, além da familiarização com design paramétrico como um todo.

Palavras-Chave: 1. Design Computacional, 2 Modelagem Paramétrica, 3. Fabricação digital.

Projeto de Pesquisa: Automação e Otimização no Processo de Projeto Arquitetônico

A ARQUITETURA RURAL EM AÇÃO: MEDIDAS LEGISLATIVAS E GOVERNAMENTAIS PARA A PROMOÇÃO DA AGRICULTURA URBANA

Maria Amélia de Carvalho Costa Menezes[1]; Igor Villares de Carvalho[2]

[1]Estudante do Curso de Arquitetura e Urbanismo do Centro UNICAP-ICAM TECH; IC Voluntário. E-mail: maria.2018204520@unicap.br

[2]Professor do Curso de Arquitetura e Urbanismo do Centro UNICAP-ICAM TECH; E-mail: igor.villares@unicap.br

Com o intuito de estudar as ações governamentais e legais de promoção e manutenção da atividade agrícola integrada à arquitetura remanescente rural da cidade do Recife, avaliando o impacto na preservação arquitetônica, através de uma análise cartográfica e legislativa sobre o uso da terra para função rural, abordando a história da relação rural-urbana, o trabalho intitulado "RELAÇÃO DO ESPAÇO ARQUITETÔNICO COM O ESPAÇO AGRÍCOLA: ARQUITETURA RURAL NO URBANO" busca gerar uma análise comparativa acerca dos mapas e leis da cidade do Recife dos anos de 1639 e 2014, a partir de uma linha cronológica e de análise dos edifícios rurais permanentes dentro da cidade do Recife, identificando o uso desses edifícios e revelando a diminuição da parcela do patrimônio rural dentro do território urbano. A expansão acelerada do território urbano e a expansão das áreas urbanas, intrínseca ao crescimento da cidade do Recife, começou a modificar a paisagem do território urbano e do território rural tornando necessária a criação de Zonas Especiais de Preservação para que, essa paisagem urbana composta por elementos naturais e sítios de valor histórico e cultural, não se perdesse com a expansão e as mudanças construtivas. A paisagem do território urbano do Recife, que compreende os elementos identitários da cidade, muda continuamente… seja pela própria natureza, seja pela ação humana; desta forma, as permanências arquitetônicas de origem rural remanescentes no tecido urbano da cidade voltam o olhar para a história e nos faz questionar a relação entre história e presente: qual o reconhecimento da arquitetura rural na cidade do Recife e qual a relação com o espaço agrícola atual destas edificações?

Palavras-chave: Agricultura Rural; Governança; Legislação.

Projeto de Pesquisa: Relação Do Espaço Arquitetônico Com O Espaço Agrícola: Arquitetura Rural No Urbano.

DESAFIOS E SOLUÇÕES DA TRIBUTAÇÃO DO CONSUMO NA ERA DIGITAL ATRAVÉS DO IVA

Maria Beatriz Lencastre de Menezes Dourado de Azevedo[1]; Hélio Sílvio Ourém Campos[2.]

[1]Estudante do Curso de Direito do Centro de Ciências Jurídicas da Universidade Católica de Pernambuco; IC Voluntário. E-mail: beatrizlmdazevedo@gmail.com; [2]Professor do Curso de Direito do Centro de Ciências Jurídicas da Universidade Católica de Pernambuco; E-mail: helio.ourem@unicap.br

A presente atividade de pesquisa tem por objetivo analisar os fatores que dificultam a tributação eficiente do consumo na era digital devido à ausência de materialidade que a digitalização acarreta, bem como a performance do IVA nesse contexto, mormente no que tange ao consumo. Nesta toada, busca compreender as dificuldades de fiscalização e arrecadação, proporcional e justa, nas relações de consumo que derivam do comércio digital. A escolha pelo tema justifica-se pelo fato de se tratar uma realidade que impacta diretamente a economia mundial, uma vez que a tributação digital está diretamente relacionada ao estímulo e ao desestímulo do mercado. Nesse sentido, considerando que o IVA é, ainda hoje, adotado pelas maiores economias do mundo, será examinado a sua capacidade solucionar as dificuldades da tributação do consumo na era digital, bem como de suprir eventuais lacunas existentes em face do avanço tecnológico e do surgimento de novos modelos de negócio. Por fim, será observada a necessidade de simplificação das estruturas tributárias, para mitigar possíveis distorções causadas pela incidência do imposto entre diferentes jurisdições, através das quais a cadeia produtiva transita. Para tanto, foi elegido o método dialético, que possibilita observar os debates existentes sobre o tema na atualidade, seja para defender ou para criticar a utilização do modelo IVA na era digital.

Palavras-chave: tributário; IVA; economia digital.

Projeto de Pesquisa: IOT e GAFA, novo sistema tributário mundial

A MITIGAÇÃO DO FORMALISMO NO JULGAMENTO DA HABILITAÇÃO DAS PROPOSTAS DE LICITAÇÕES: ENFRAQUECIMENTO" PRINCÍPIODA VINCULAÇÃO AO INSTRUMENTO CONVOCATÓRIO OU UMA FLEXIBILIZAÇÃO DAS REGRAS EM BENEFÍCIO DA ADMINISTRAÇÃO?

Maria Carolina de Vasconcelos Lucio[1] Caroline De Fatima da Silva Torres Lobato[2]

[1]Estudante do Curso de Direito do Escola de Ciências Jurídicas; Voluntário (PIBIC UNICAP,). E-mail: maria.2018104319@unicap.br

[2]Professor do Curso de Direito do Escola de Ciências Jurídicas; E-mail: carol.lobato@unicap.br

A Lei n. 14.133/2021 tem como uma de suas finalidades promover uma inovação no que tange a celeridade dos procedimentos licitatórios. Algumas mudanças dizem respeito às fases da licitação. A nova lei segue os padrões anteriormente contidos na Lei de Pregão – Lei n° 10.520/2002 –, porém há uma inversão das fases da licitação. As novas regras estabelecem que: o julgamento antecede a habilitação, havendo fase única de recurso, em que somente a empresa vencedora terá os documentos de habilitação analisados, de forma posterior ao respectivo julgamento, portanto. Isso deve oferece uma maior competitividade e agilidade no certame. Vale destacar ainda, que ainda é possível a ocorrência da habilitação antes do julgamento, em situações excepcionais. Independente da modalidade de licitação, a licitação eletrônica é a regra, enquanto a licitação presencial passa a ter caráter excepcional. Nesse sentido, ainda que a Nova Lei de Licitações não possa ser considerada completamente inovadora, visto que traz como base aspectos similares aos da Lei nº 8.666/93, é possível perceber que a nova Lei (Lei 14.133/21) consolida importantes flexibilizações e simplificações procedimentais, sobretudo no âmbito do uso de tecnologias da informação, que pretende facilitar, na prática, o gerenciamento dos procedimentos licitatórios.

Palavras-chave: Nova lei de licitações e contratos administrativos; julgamento da habilitação e das propostas de licitações; flexibilização

Projeto de Pesquisa: O direito administrativo no estado pós-positivista: cidadania, eficiência e inovação

DECOLNIALIDADE DA POLÍTICA CRIMINAL GERENCIALISTA: SUBVERTENDO A LÓGICA PARA UMA LEITURA A PARTIR DA REALIDADE DO SUL GLOBAL.

Maria Carolina Duarte Siqueira[1]; Érica Babini Lapa do Amaral [2]

[1]Estudante do Curso de Direito do Centro de Ciências Jurídicas; Voluntário. E-mail: maria.2019103610@unicap.br

[2]Professor do Curso de Direito do Centro de Ciências Jurídicas; E-mail: erica.babini@unicap.com

A política Neoliberal trouxe mudanças não só no âmbito econômico como em todos os meios de convivência da sociedade, esse pensamento baseado em eficácia e fórmulas sistemáticas gerou o afastamento do Estado. Dessa forma, o meio do Direito Penal não poderia não estar inserido nas mudanças iniciadas nos anos de 1930. Simon e Feeley, em 1990, realizam uma análise sobre o novo modelo penal que se desenvolve nesse período, o denominando "A nova Penologia", esta contém os mesmos mecanismos de controle populacional e incapacitação seletiva vistos nos moldes econômicos Neoliberais (DIETER, 2012). Sendo assim, o modelo chamado Gerencialista foi aplicado em todos os países onde usava o "Estado de Bem-estar Social", e consequentemente, aos que não possuíram este, entretanto, ao ser realizada a exportação do pensamento Gerencialista para os países de menor potencial econômico, chamados de "Sul Global", não houve a aplicação de modificação para os moldes sistemáticos dessas sociedades de capitalismo periférico. De forma que, os resultados foram aumento de criminalidade, controle social e cárcere (GARLAND, 1999). Diante disso, foi criada uma vertente de pensamento que têm por objetivo a Decolonização do pensamento penal, como forma de visualizar a política criminal sobre o aspecto social da própria região. Em meio a coleta de dados feita por mapeamento de prisões em flagrante por tráfico de entorpecentes em Recife/PE no período de 17/03/2020 até 17/03/2021, foi constatado que a maioria das prisões são contra jovens negros ou pardos, com baixa escolaridade e "atitudes suspeitas". Diante disso, é possível identificar que a política criminal atual é usada como mecanismo de controle social, sendo necessário um pensamento próprio para a construção de uma nova lógica penal.

Palavras-chave: decolonialidade, 2. Gerencialismo penal, 3. Neoliberalisimo

Projeto de Pesquisa: Sociologia da Justiça penal e racionalidades Neoliberais: metamorfoses brasileiras e impactos em decisões judiciais

POPULISMO, DEMOCRACIA CONSTITUCIONAL E LIBERDADE DE EXPRESSÃO: A UTILIZAÇÃO DA LEI DE SEGURANÇA NACIONAL COMO ESTRATÉGIA DE INTIMIDAÇÃO

Maria Clara Amorim de Albuquerque Portela[1]; Glauco Salomão Leite

Estudante do Curso de Direito da Escola de Ciências Jurídicas; Voluntária (PIBIC UNICAP). E-mail: maria.2017250279@unicap.br
Professor do Curso de Direito da Escola de Ciências Jurídicas; E-mail: glauco.salomão@unicap.br

Esse trabalho deve compreender a Lei de Segurança Nacional utilizada como estratégia de intimidação pelo atual governo de Jair Bolsonaro, onde o presidente teve como objetivo perseguir os seus opositores implementando a referida lei. Através disso, ficou claro que ainda se estende características da tendência populista em cima desse posicionamento do governo, configurando dessa forma uma espécie de autocracia. Primeiramente, faz- se necessário explicar o que é populismo e suas causas, como também demonstrar as consequências desse regime à democracia, como por exemplo a limitação da liberdade de expressão. Segundamente, o trabalho procurou conceituar o que são crimes contra a segurança nacional e como o dispositivo foi utilizado como instrumento de repressão. O estudo retratou a utilização da Lei como uma arbitrariedade no exercício de direitos fundamentais e de dignidade da pessoa humana quando se limita a liberdade de expressão em busca de poder político. Diante disso, foi estudado como essa estratégia traz risco à democracia constitucional e de que o populismo não pode ser um fator de fortalecimento das democracias em contexto de crises de representação política e econômica.
Palavras-chave: democracia; lei de segurança nacional; liberdade de expressão; populismo.

Projeto de Pesquisa: Juízes gestores? Do protagonismo judicial ao diálogo institucional na implementação do direito à saúde

QUEM SÃO E O QUE DESEJAM AS MULHERES EM SITUAÇÃO DE VIOLÊNCIA DOMÉSTICA QUE PROCURAM A DELEGACIA ESPECIALIZADA DO RECIFE

Maria Clara Belarmino[1]; Carolina Salazar L'Armée Queiroga de Medeiros[2]

[1]Estudante do Curso de Direito do Centro Ciências Jurídicas; IC Voluntário. E-mail: mari_belarmino@hotmail.com

[2]Professor do Curso de Direito do Centro Ciências Jurídicas; E-mail: carolina.salazar@unicap.br

Ao longo dessa pesquisa foi proposta uma elucidação a respeito do perfil socioeconômico, bem como trazer as perspectivas sobre o que desejam, e as expectativas lançadas sobre as práticas policiais e processuais quando o conflito da violência doméstica chega ao Sistema Judiciário para as mulheres que procuram a Delegacia Especializada de Atendimento à Mulher do Recife. A abordagem acerca da Lei Maria da Penha (n.º 11.340/06) partindo do caráter protecionista e assistencialista que se busca trazer as vítimas, como a facilitação do acesso à justiça e a utilização das medidas protetivas de urgência, em contrapartida também demonstra um endurecimento do procedimento penal ao tratar sobre a violência doméstica e familiar quando reforça medidas punitivas do procedimento penal com a vedação da aplicação da Lei dos Juizados Especiais nos casos considerados de "menor potencial ofensivo" cujas solução vinham sendo consideradas formas de banalização da violência por movimentos sociais, de modo a trazer para esse contexto a utilização da prisão preventiva como forma de precaução, baseada na suposta periculosidade do agente. Todavia, diversas pesquisas demonstram interesses opostos da vítima quando se trata da intervenção penal no conflito. A resposta estatal punitivista sem olhar para existência de laços afetivos entre os sujeitos da relação, assim como a retirada de voz dessas mulheres, pode representar uma nova forma de vitimização das mulheres. Mesmo estando a Lei Maria da Penha preocupada com a proteção da vítima e erradicação das formas de violência doméstica, ela demonstra também os reflexos do silenciamento feminino ao dispor soluções que, além de imporem a intervenção do sistema penal no ambiente doméstico, também podem sinalizar uma forma de mascarar os dados reais da violência, já que, quando as mulheres temem o encarceramento do autor, optam em não levar o conflito ao judiciário. Esse trabalho chega ao fim querendo chamar atenção novamente para a construção de alternativas ao sistema de justiça penal especialmente nos conflitos domésticos de modo que a vítima possa entender e participar do processo.

Palavras-chave: violência doméstica e familiar contra a mulher; vítimas mulheres; Lei Maria da Penha.

Projeto de Pesquisa: Construção de alternativas à expansão do sistema de justiça criminal

ÍNTIMA CONVICÇÃO E GARANTISMO PROCESSUAL: UM ESTUDO DOUTRINÁRIO SOBRE A COMPATIBILIDADE DO MODELO DE VALORAÇÃO DA PROVA ADOTADO PELO JÚRI COM O CONTRADITÓRIO, FUNDAMENTAÇÃO E PLENITUDE DE DEFESA

Maria Clara de Lima Lapa[1]; Mateus Costa Pereira[2]

[1]Estudante do Curso de Direito da Escola de Ciências Jurídicas; IC Voluntário. E-mail: maria.2018104337@unicap.br

[2]Professor do Curso de Direito do Centro de Ciências Jurídicas; E-mail: mateus.pereira@unicap.br

A presente pesquisa se dedica ao estudo a compatibilidade do modelo de valoração da prova adotado pelo júri brasileiro – sistema da íntima convicção – em face ao contraditório, fundamentação e plenitude de defesa. À luz da íntima convicção, o órgão judicial tem liberdade para analisar as afirmações de fato e os elementos de prova, estando dispensado de prestar contas de seu entendimento; rigorosamente, nesse modelo, o julgador sequer está adstrito aos elementos constantes dos autos. Inclusive, no Brasil, os jurados não podem dialogar entre si sobre questões atinentes à causa (incomunicabilidade), e, em nome do sigilo das votações, sequer é possível saber como cada um deles votou. Todavia, ao decorrer do tempo, esse sistema se tornou passível de críticas por diversos doutrinadores, tendo em vista o histórico de decisões arbitrarias e unilaterais proferidas pelo Júri. Esse entendimento advém da ausência de obrigatoriedade de fundamentação por parte dos jurados, que fere não só princípios morais da sociedade como também preceitos básicos da legislação brasileira. Dessa forma, o presente estudo passou a elencar as desvantagens desse sistema, que se encontra em discordância com o contraditório, fundamentação e plenitude de defesa, princípios básicos da Constituição Federal de 1988. Nessa linha, estudiosos como Aury Lopes Jr, Bortosolli, Peçanha Alves e Mastrodi Neto, são alguns dos nomes que vêm endereçando críticas sobre a aplicabilidade do modelo da íntima convicção no tribunal do júri brasileiro. Ademais, a presente pesquisa buscou pesquisar e entender o funcionamento do tribunal do júri em outros países adeptos ao *civil law*, como Espanha e Portugal. Destarte, ao contrário do estabelecido no Brasil, os referidos países adotam o debate entre os jurados e a obrigatoriedade de fundamentação das suas decisões, sempre de acordo com aquilo que se encontra nos autos, de forma a evitar julgamentos arbitrários e unipessoais, garantindo a eficácia plena do direito.

Palavras-chave: Íntima Convicção; Contraditório; Fundamentação; Júri.

Projeto de Pesquisa: O livre convencimento motivado como álibi ao desrespeito do dever de fundamentação das decisões: o privilégio cognitivo do magistrado e sua sentinela avançada na jurisprudência do Superior Tribunal de Justiça

ACORDOS, TRATADOS, CONVENÇÕES E PACTOS ASSINADOS PELO BRASIL NO CAMPO DOS DIREITOS HUMANOS E NA COMUNICAÇÃO

Maria Clara Monteiro de Melo[1]; Andrea de Lima Trigueiro de Amorim[2]

[1]Estudante do Curso de Jornalismo da Escola de Comunicação; IC Voluntário. E-mail: maria.2018202089@unicap.br

[2]Professora do Curso de Jornalismo; Escola de Comunicação. E-mail: andrea.trigueiro@unicap.br

Em especial no período atual que atravessamos no país, é notório como a comunicação é fundamental para a garantia dos direitos humanos. Todavia, o Brasil tem permanecido distante dos avanços que englobam esse campo. O último documento internacional de que o país é signatário foi a Declaração Conjunta do Décimo Aniversário: Dez Desafios-Chave para a Liberdade de Expressão na Próxima Década, datada de 2010. Passados 12 anos, reconhece-se que o acervo documental está defasado em relação às mudanças ocorridas na comunicação e na própria sociedade. Tendo isso em vista, esta pesquisa se debruça em analisar, sistematizar e identificar os documentos internacionais que tratam da comunicação e direitos humanos, na busca de relacionar os aspectos atuais que estão em vigor sob o ordenamento jurídico internacional e compreender o porquê da documentação estar defasada. Na metodologia, foi realizada a pesquisa bibliográfica, com foco em autores que discutem o tema, tais como Venício Lima (2007), Edgar Rebouças (2015), Raimunda Aline Lucena Gomes (2010) e Dênis de Moraes (2007). Em seguida, entendendo que o projeto é uma pesquisa quanti-qualitativa, foram monitorados os programas NETV Primeira Edição, da TV Globo Recife e o Super Manhã, da Rádio Jornal, pertencente ao Sistema Jornal do Commercio de Comunicação, também no Recife, para entender como os comunicadores desses programas se relacionam com as temáticas dos direitos humanos. Em suma, como resultados obtidos, pode-se destacar a compreensão da comunicação como direito humano, caracterizando uma premissa para a promoção dos demais direitos; a relevância da comunicação para o decorrer pleno da democracia; a importância da atualização dos documentos que cercam a temática debatida; os aspectos atuais dos principais dispositivos legais específicos de Direitos Humanos e Comunicação; e o importante diálogo entre os documentos internacionais e a legislação nacional ligados à temática discutida.

Palavras-chave: direitos humanos; comunicação; mídia; tratados internacionais.

Projeto de Pesquisa: Observatório de Mídia e Direitos Humanos - OBSERVAMÍDIADH-UNICAP: Mapeamento da violação de Direitos Humanos em programas de Rádio e Televisão

A CELERIDADE PROCESSUAL ALCANÇADA PELA IMPLEMENTAÇÃO DA ARBITRAGEM NO DIREITO DO TRABALHO

Maria Clara Olsen Maia Campelo[1]; Sérgio Torres Teixeira[2]

[1]Estudante do Curso de Direito do Centro de Ciências Jurídicas; IC Voluntário. E-mail: 42claracamp@gmail.com.

[2]Professor do Curso de Direito do Centro de Ciências Jurídicas; E-mail: sergiotteixeira@uol.com.br

A presente pesquisa buscou estudar a celeridade processual alcançada através da implementação da arbitragem como meio de solução de conflitos de natureza trabalhista. A Arbitragem é positiva nos dissídios coletivos trabalhistas desde a Constituição Federal de 1988, através dos §1º e §2º de seu artigo 114, e para os dissídios individuais desde a Reforma Trabalhista de 2017, que incluiu o artigo 507-A. Contudo, por mais que exista previsão legal para tal, a arbitragem no direito do trabalho ainda permeia várias controvérsias, que versam principalmente acerca da disponibilidade dos Direitos Trabalhistas. Desta forma, buscou-se entender acerca da arbitrabilidade dos conflitos de natureza trabalhista, bem como acerca das vantagens da aplicação deste meio. É de destaque também que, apesar dos entraves, é de se entender que a arbitragem é um meio bastante vantajoso de solução de conflitos, principalmente no âmbito da celeridade por sua natureza irrecorrível. Para fins de pesquisa, foi delimitado o aprofundamento acerca da vantagem da celeridade, levando em consideração o tempo médio das sentenças arbitrais e das sentenças judiciais no âmbito do Direito do Trabalho. Isto posto, através de conversas com especialistas e análise bibliográfica, pôs em observação as seguintes questões: há um ganho significativo em termos de celeridade processual pela implementação da arbitragem nos dissídios trabalhistas? Quais são as perspectivas futurais e atuais que permeiam o instituto da arbitragem no direito do trabalho?

Palavras-chave: 1. Arbitragem; 2. Direito do Trabalho; 3. Celeridade Processual.

Projeto de Pesquisa: DIMENSÕES DE ACESSO À JUSTIÇA E OS NOVOS INSTRUMENTOS PROCESSUAIS: as novas ferramentas do processo civil e a busca pela maior efetividade do modelo processual contemporâneo no âmbito da Justiça Comum e da Justiça do Trabalho

DESJUDICIALIZAÇÃO DA EXECUÇÃO CIVIL

Maria Clara Revorêdo Galindo; Lúcio Grassi de Gouveia.
Estudante do Curso de Direito.do Centro de Ciências Sociais Aplicadas; IC Voluntário (PIBIC UNICAP, PIBIC). E-mail: maria.2018104382@unicap.br
Professor do Curso de Direito do Centro de Ciências Sociais Aplicadas; E-mail: lucio.gouveia@unicap.br.

O cenário Jurídico atual desempenha vários papéis, sendo este interpretado de diversas maneiras e aspectos. Porém é irrefutável o fato de que é sempre um caminho buscado para as soluções dos litígios, sendo assim, visto socialmente como uma "certeza" de proteção e de uma efetiva tutela no que tange à pretensão do sujeito que teve seu Direito lesionado. De forma contraditória, apesar de passar esta primeira "sensação" supracitada, em seguida ao ingressar no sistema jurisdicional, "aquele" que buscava por soluções se depara com um cenário que reflete uma "crise" a prestação jurisdicional e a primeira sensação de segurança se transforma em incerteza. Ademais, é fato que o Judiciário ao ser perseguido expõe uma realidade diversa ao que é utopicamente imaginado. Despertando uma série de dificuldades para os profissionais atuantes e a sociedade de forma abrangente. Assim, diante de um cenário jurídico que reflete um grande acúmulo das demandas, a falta de celeridade da prestação jurisdicional, sendo esta oferecida de forma menos qualitativa e benéfica vem sendo pauta em vários eixos no cenário jurídico atual. É fato que os debates possuem diversos Viés, ao se tratar da importante atuação do judiciário, Outrora, as discussões possuem vastas profundidades ao se tratar de um mecanismo processual que está diretamente ligado a direitos constitucionalmente garantidos, sendo esses desrespeitados ao não ter a prestação jurisdicional necessária. Tendo em vista, tal situação delineada, muito foi abarcado e direcionado para os meios alternativos os "extrajudiciais", como a arbitragem, mediação, conciliação… e entre outros meios que apresentam grandes benefícios ao se tratar da desobstrução do judiciário. Ademais, fica evidente que os meios alternativos se apresentam como caminhos viáveis que levam aos andamentos processuais e também solução da lide, resgatando a primordial sensação da segurança e efetividade dos direitos fundamentais Ademais, diante dos paralelos delineados é incontestável o fato de que um dos pilares mais atingidos pela as problemáticas do judiciário é o âmbito da execução civil que se apresenta com diversas deficiências, expondo a necessidade da viabilização de uma prestação executiva. Visto que, o âmbito jurídico ainda precisa passar por uma remodelação para se tornar mais efetivo e eficaz. Diante dos fatos supracitados, partindo da ideia que abarca os meios alternativos de uma prestação jurídica, esses partem das premissas básicas de que a delegação parte do Estado e não do judiciário. Fato este, que poderia ser refletido por equiparação no meio da execução civil. Visto que, de acordo com dados do Conselho Nacional de Justiça (CNJ), o acúmulo das demandas se concentra na execução. Ou seja, temos o judiciário dentro de um cenário preocupante, pois oacúmulo impossibilita o funcionamento do mesmo. Ademais, no que tange a execução civil, o projeto de Lei 604/19, traz uma perspectiva diferente, não sendo um instrumento normativo pontual, mas sendo mais abrangente e incisivo. Ao ter uma proposta tal qual "retira" do judiciário a maior parte dos atos executivos, e tem um viés que segue de fato os meios extrajudiciais. Ou seja, traz uma reflexão necessária de que o judiciário não comporta tantas demandas e na realidade existirá a garantia da prestação jurisdicional, entretanto algumas funções serão delegadas.

Sendo assim, diante de tais perspectivas, a pesquisa em questão terá grande ênfase na atualidade. Pois, diante da problemática jurídica atual, se faz necessário repensar os meios efetivos de grande mudança e precisa partir das raízes do Judiciário e suas modulações, sendo de forma dinâmica e direcionada ao âmbito da execução civil, como setor fortemente atingido. Ademais, sendo não só necessário repensar o sistema mas também criar e efetivar as hipóteses já existentes e as que ainda podem surgir em ascensão. Tal projeto tem como finalidade não só analisar a perspectiva especulativa, mas também o encaixe na realidade jurídica atual. De modo que, pesquisar, estudar e compreender se faz necessário para agregar respostas às necessidades sociais.

Projeto de Pesquisa: Hipóteses de desjudicialização no processo civil brasileiro.

A COPARENTALIDADE E A AUTONOMIA FAMILIAR: OS LIMITES DA INTERVENÇÃO JURÍDICA NO PROCEDIMENTO DA ADOÇÃO

Maria Clara Soares de Souza[1]; Maria Rita de Holanda Silva Oliveira[2]

[1]Estudante do Curso de Bacharelado em Direito, da Escola de Ciências Jurídicas; Voluntária (PIBIC UNICAP). E-mail: clarasouzaxz@gmail.com

[2]Professora do Curso de Bacharelado em Direito, da Escola de Ciências Jurídicas; E-mail: mariarita.holanda@unicap.br

O presente trabalho tem por objetivo estudar a possibilidade da adoção conjunta por casais coparentais, avaliando assim, a aplicação do princípio da pluralidade familiar, a primazia do interesse da criança, e, ainda, a construção das famílias socioafetivas. Ocorre que, a partir das mudanças sociais inerentes ao campo do Direito, novas interpretações foram conferidas aos arranjos familiares, baseadas no Princípio da Afetividade. Nesse sentido, consagra-se o conceito da coparentalidade, a qual exprime-se pelo desejo de duas pessoas que, na ausência de conjugalidade, decidem constituir filiação, por meio da reprodução humana assistida ou através do procedimento da adoção. Contudo, os casais coparentais, ao habilitarem-se à adoção, enfrentam entraves legais, que obstaculizam o êxito na construção da filiação socioafetiva. Isso porque a lei expressa que apenas os casais que possuem vínculo conjugal ou união estável, podem habilitar-se para adotar de maneira conjunta, possuindo eles a presunção de estabilidade nas relações. Diante desse cenário, o estudo, através do método dedutivo-analítico, visa contribuir com possível revisão procedimental da adoção, e com a consequente abordagem acerca da necessidade de flexibilização da intervenção jurídica nesse processo, focando na necessidade da adaptação legal para o contexto atual, sobretudo a partir de um diagnóstico de demandas na realidade social, identificadas em redes sociais, e que podem justificar a necessidade de não impedimento para *casais* coparentais, na adoção conjunta. Isso posto, ressalta-se que o foco maior deve ser a proteção integral da criança adotanda, e não a intimidade de seus pretensos adotantes. A pesquisa utiliza-se de revisão bibliográfica acerca da adoção conjunta e da coparentalidade, bem como de responsável coleta jurisprudencial de casos de flexibilização procedimental no processo da adoção.

Palavras-chave: Adoção Conjunta; Afetividade; Conjugalidade; Parentalidade; Platonic Parenting.

Projeto de pesquisa: Autonomia conjugal e parental: novas perspectivas no sistema jurídico brasileiro

INTERSECCIONALIDADE, COMUNICAÇÃO E

Maria da Conceição Tomaz do Nascimento[1]; Profa. Carla Patrícia Pacheco Teixeira[2]

[1]Estudante do Curso de Jornalismo da Escola de Comunicação; Bolsista (PIBIC UNICAP, PIBIC CNPq ou PIBITI CNPq). E-mail: maria.2020201991@unicap.br

[2]Professora do Curso de Jornalismo da Escola de Comunicação; E-mail:carla.teixeira@unicap.br

A pesquisa "Mapeamento de Inovação em metodologias, práticas de aprendizagem e narrativas em grupos periféricos" investiga coletivos sociais e comunitários nas periferias de Recife e Região Metropolitana, observando-os a partir da interseccionalidade e inovação, comunicação e aquilombamento. A partir da revisão bibliográfica de autores como Lélia Gonzalez, Franz Fanon e Carla Akotirene, a pesquisa procura contextualizar as lutas dos territórios, suas identidades e articulações. Foram mapeadas iniciativas como Fruto de Favela, Sargento Perifa, Espaço Mulheres de Passarinho, Livroteca Brincante do Pina, entre grupos. Ao todo, são 21 coletivos ainda ativos, dos 31 identificados nas duas primeiras fases da pesquisa. Houve ainda pesquisa de campo, com entrevistas realizadas com os coletivos, produção de roteiros dos episódios do podcast Laroyê e organização de e-book sobre a pesquisa.

Palavras-chave: Aquilombamento; Comunicação; Inovação; ; Periferia.

Projeto de Pesquisa: Mapeamento de Inovação em metodologias, práticas de aprendizagem e narrativas em grupos periféricos

EDUCAÇÃO, INOVAÇÃO E ADAPTAÇÃO ÀS MUDANÇAS CLIMÁTICAS: ESTUDO SOBRE AS VULNERABILIDADES EDUCACIONAIS NO TERRITÓRIO DE BEBERIBE

Maria Dayziane Quezado de Paiva[1]; Vanessa Alexsandra de Melo Pedroso[2]

[1] Estudante do Curso de Direito da Escola de Ciências Jurídicas; E-mail: dayzianeqp@gmail.com
2 Professora do Curso de Direito da Escola de Ciências Jurídicas; E-mail: vanessa.pedroso@unicap.br

Com o passar dos séculos, a dinâmica de transformação do planeta, através de processos naturais, associada à atuação antrópica intensificada desde a primeira revolução industrial e pautada em um consumismo exacerbado dos recursos naturais, vem causando substanciais alterações no meio ambiente. Visando a redução dos impactos negativos das mudanças climáticas, mostrou-se urgente a adoção de medidas relacionadas ao aprimoramento e difusão das técnicas de educação ambiental – EA, tornando necessário o desenvolvimento de pesquisas sobre o tema. Sob esse prisma, após a realização do levantamento bibliográfico acerca das mudanças climáticas, inovação social e educação, o presente projeto selecionou como objeto de estudo a *Escola de Referência em Ensino Médio de Beberibe*, cuja localidade é frequentemente assolada por forte instabilidade ecológica decorrente das variações do clima, com o fito de identificar as vulnerabilidades educacionais frente aos desastres decorrentes de eventos climáticos na região, bem como averiguar as potencialidades da Universidade Católica de Pernambuco no auxílio aos problemas de acesso à informação dos discentes em relação ao tema proposto. Como resultado, os documentos e as entrevistas concedidas demonstraram que, embora a escola contemple projetos que abordem a questão ambiental, nota-se que a mudança climática e sua relação com os desastres ecológicos não é um debate frequente no cotidiano dos alunos, seja dentro ou fora da sala de aula. Por fim, após a colheita dos dados, elaboramos um plano de ações que poderão ser adotadas pela UNICAP em parceria com a instituição de ensino estudada, com vistas a possibilitar uma maior integração dos docentes e discentes com a temática das mudanças climáticas e seus impactos diretos na ocorrência de desastres ambientais.

Palavras-chave: educação ambiental; clima; ecologia.

Projeto de Pesquisa: Laboratórios climáticos: fortalecendo a capacidade de investigação e inovação na américa latina através de laboratórios de co-criação para mitigação e adaptação a ligações climáticas /mudanças climáticas.

O AUMENTO DA TEMPERATURA NA ZONA CENTRAL DE RECIFE E SEUS EFEITOS NO ENTORNO

Maria Eduarda Albuquerque Coelho Ferraz[1]; Paula Maria Wanderley Maciel do Rêgo Silva[2]

[1]Estudante do Curso de Arquitetura e Urbanismo da Escola Unicap Icam Tech; Voluntário. E-mail: maria.2019107244@unicap.br

[2]Professora do Curso de Arquitetura e Urbanismo da Escola Unicap Icam Tech; paula.maciel@unicap.br

O presente estudo visa compreender a relação entre a ocupação urbana e a formação de Ilhas de Calor Urbana (ICU) em uma área central da cidade do Recife, além de entender os efeitos que as ICUs causam no seu entorno, buscando formas de amenização para esse impacto que afeta diretamente a população e o meio em que está inserida. Inicialmente foi analisado a área de estudo em uma escala intermediária, buscando entender aspectos da morfologia urbana que favorece o acumulo ou dispersão do calor. Para estudos na escala local, foram elaborados mapas quem relacionados ao mapa de classificação das Zonas Climáticas Locais permitiu uma leitura do território a partir de características como tipo de construção e o tipo de ocupação do solo. Para identificar o nível de qualidade da morfologia urbana do local foi utilizado o Indicador Ambiental. O estudo realizado possibilitou um maior entendimento que a formação de Ilhas de Calor Urbanas devido a fatores, como a grande concentração de edificações em sua maioria com pouco afastamento lateral, o que interfere na circulação dos ventos, a presença de asfalto nos espaços públicos das ruas, que ao absorver grande quantidade de calor favorece o desconforto, aumentando a temperatura do seu entorno.

Palavras-chave: sustentabilidade, conforto ambiental, conforto urbano, espaços urbanos.

Projeto de Pesquisa: Investigando a qualidade dos espaços livres e dos espaços construídos em vista de um ambiente urbano mais sustentável

RANKING DE VIOLAÇÕES MAIS RECORRENTES NA MÍDIA.

Maria Eduarda Alcântara Batista Melo[1]; Andrea de Lima Trigueiro de Amorim[2]

[1]Estudante do Curso de Jornalismo da Escola de Comunicação; IC Bolsista. E-mail: maria.2019200973@unicap.br

[2]Professora do Curso de Jornalismo; Escola de Comunicação. E-mail: andrea.trigueiro@unicap.br

Tendo como base a ideia de que a mídia, cada vez mais, faz parte do processo de socialização do mundo moderno, e entendendo que o jornalismo é um fator relevante para a formação de opinião do seu grande público, vê-se no Brasil que os grandes veículos jornalísticos são controlados por poucos grupos. A falta de regulamentação da mídia faz com que poucos grupos comandem a opinião pública de um país de tamanho continental com diferentes povos e condições sociais. As sistematizações dos programas gravados no primeiro ano do OBSERVAMIDIADH tiveram como objetivo, identificar quais foram e rankear as principais formas de violação dos direitos humanos no jornalismo, analisando a quantidade de vezes em que esse comportamento poderia ser identificado e como era realizado. Com a análise desses registros foi possível, em parceria com movimentos sociais, reunir sugestões de boas práticas jornalísticas, à luz do respeito à dignidade da pessoa humana, e, assim, propor um guia que ajude a melhorar as práticas jornalísticas diante da pauta dos Direitos Humanos nos veículos de comunicação. Além disso, foi produzido, ainda, um blog online que reúne todos os resultados da pesquisa. O blog tem como ideia possuir um episódio de podcast por aluno sobre os temas específicos da pesquisa. Cada episódio foi produzido coletando sonoras de representantes dos grupos sociais estudados com opiniões e perguntas sobre a mídia e direitos humanos para serem debatidos pelos convidados especialistas no assunto, mediado pelo aluno responsável.

Palavras-chave: direitos humanos; comunicação; mídia; tratados internacionais.

Projeto de Pesquisa: Observatório de Mídia e Direitos Humanos - OBSERVAMÍDIADH-UNICAP: Ranking de Violações mais recorrentes na mídia

A EPISTEMOLOGIA DE DAVID GARLAND SOBRE O CONTROLE DO CRIME: DIMENSÃO DO CASTIGO E GRAMÁTICA DA PUNIÇÃO

Maria Eduarda Diniz Cruz Ribeiro[1]; Érica Babini Lapa do Amaral Machado[2]

[1]Estudante do Curso de Direito do Centro de Ciências Jurídicas; Bolsista (PIBIC UNICAP); E-mail: maria.2019103700@unicap.br

[2]Professora do Curso de Direito do Centro de Ciências Jurídicas; E-mail: erica.babini@unicap.com

Com o decorrer das décadas, a visão a respeito de uma punição justa para aqueles classificados como delinquentes mudou diversas vezes, junto com a respectiva cultura de cada lugar. O sociólogo David Garland estabeleceu uma conexão entre as práticas e discursos penais e a cultura como agente social. Garland aponta que as recentes mudanças na organização social da vida cotidiana deram origem a uma nova experiência coletiva do crime e uma nova "cultura do controle" (GARLAND, 2006). Na sua concepção, houve o chamado "giro punitivo", o qual se deu com a ascensão do neoliberalismo, que surgiu com o objetivo de guiar o Estado a um novo foco, introduzindo uma nova penalogia com base na lógica atuarial. Na concepção de Garland, o giro punitivo, ocorreu da mesma maneira em todas as sociedades, quando na verdade cada uma possui seu próprio processo de dominação, o qual se estabelece de diversas formas, que resultam em distintas formas de utilização da violência (LIMA, 2013). De acordo com Rubens Casara, no Estado pós-democrático, instaurado pelo neoliberalismo, aqui no Brasil, a tática utilizada para tratar dos "delinquentes", os supostos detentores da violência no país, é através da eliminação física, uma vez que, a polícia brasileira é a que mais mata no mundo. Através da coleta de dados realizada por meio do mapeamento de prisões em flagrantes por tráfico de entorpecentes em Recife/PE no período de 17/03/20 a 17/03/21, foi possível ter uma demonstração prática da existência de uma única sensibilidade punitiva no país, visto que, identificamos que na maioria dos casos, a existência de testemunhas exclusivamente policiais, nas quais o Ministério Público precisa basear sua opinião sobre, bem como o próprio Juiz. Dessa forma, temos que a visão dos membros da justiça é praticamente unificada, pois, reproduz a mesma visão em todas as etapas do judiciário, tratando aqueles que estão sendo julgados de forma automática, sem dar a devida individualidade, sendo este justamente o objetivo das políticas atuariais de tornar possível a gestão do crime algo impessoal.

Palavras-chave: Punição; Cultura do Controle; Giro Punitivo.

Projeto de Pesquisa: Sociologia da justiça penal e racionalidades neoliberais: metamorfoses brasileiras e impactos em decisões judicias

EMPRESAS FAMILIARES TRANSNACIONAIS: O PROBLEMA DA GOVERNANÇA CORPORATIVA DIANTE DA INTERNACIONALIZAÇÃO

Maria Elayne de Sousa Freire [1]; Roney José Lemos Rodrigues de Souza [2]

[1] Estudante do Curso de Direito da Escola de Ciências Jurídicas; IC Voluntária. E-mail: maria.2020270362@unicap.br

[2] Professor do Curso de Direito da Escola de Ciências Jurídicas. E-mail: roney.lemos@unicap.br.

As entidades empresariais são de fundamental importância para manutenção da economia, estabelecidas por meio do exercício profissional de atividade econômica que objetiva lucro. A transnacionalização de grandes corporações nacionais representa um crescimento exponencial na sua capacidade produtiva e de exploração de outros mercados, possibilitando um crescimento estratégico com as múltiplas possibilidades de exploração de mão de obra e matéria prima em situações geograficamente e economicamente mais favoráveis, o que acaba por influenciar, em certa medida, outros sistemas sociais do país, ou nacionalidade, que recebe o investimento da transacional. A Conferência das Nações Unidas sobre Comércio e Desenvolvimento (UNCTAD) divulgou um estudo apontando que o investimento estrangeiro direto em 2021 voltou ao nível registrado antes da pandemia de COVID-19, atingindo a cifra de 1,58 trilhão de dólares. O que impulsionou o número foi a crescente atividade de fusões e aquisições entre empresas e o estímulo ao financiamento de projetos internacionais, atestando-se a forte relação entre a atividade econômica e a mobilização de capitais. Ao inserir a empresa familiar no debate, denota-se que o mundo globalizado proporciona oportunidades de empresas nacionais expandirem-se a outras nacionalidades, se tornando empresas transnacionais. Para tanto, além de uma boa projeção do mercado, as empresas familiares precisam fazer adaptações jurídicas e de governança para que possam alcançar o mercado estrangeiro. Analisando o processo de transnacionalização, os mecanismos normativos e governamentais que envolvem essa ação, como a modificação no perfil do estatuto da empresa. Conforme o Instituto brasileiro de governança corporativa - IBGC, governança corporativa é o sistema pelo qual as empresas e demais organizações são dirigidas, monitoradas e incentivadas, envolvendo os relacionamentos entre sócios, conselho de administração, diretoria, órgãos de fiscalização e controle e demais partes interessadas. Concluiu-se que a empresa familiar, quando constatada a adoção de boas práticas de governança corporativa, tem grande potencial de atrair de inserção no mercado internacional.

Palavras-chave: Sociedade; Empresária; Família; Governança; Internacionalização.

Projeto de Pesquisa: Autonomia da vontade e *Affectio Societatis* na empresa familiar.

AUTONOMIA E A RESPONSABILIDADE FAMILIAR DOS PAIS: OS LIMITES DA CRIANÇA E DO ADOLESCENTE NO USO DAS TECNOLOGIAS

Maria Emília Beleza Vidal[1]; Maria Rita de Holanda Silva Oliveira[2]

[1]Estudante do Curso de Bacharelado em Direito da Escola de Ciências Jurídicas; Voluntária (PIBIC UNICAP). E-mail: maria.2018111467@unicap.br

[2]Professora do Curso de Bacharelado em Direito da Escola de Ciências Jurídicas; E-mail: mariarita.holanda@unicap.br

O presente trabalho reflete a família a partir da partir da Carta Magna de 1988, diante das inúmeras alterações de concepção, que deram ênfase aos Princípios e direitos conquistados. De acordo com as determinações trazidas pela Constituição Federal e pelo Estatuto da Criança e do Adolescente, o poder familiar no código civil de 2002 consagra-se como um "múnus" que deve ser exercido, fundamentalmente, no interesse do filho. Com a evolução social da internet e dos celulares, o dever de supervisão e vigilância reside também na necessidade de colocá-los a salvo de toda forma de invasão em sua privacidade e em seus dados pessoais. Independente do meio que mães e pais utilizem para proteger seus filhos e controlar seus acessos à internet, mister se faz lembrar que atos ilícitos cometidos por menores também são de responsabilidade dos pais. Assim como podem ser vítimas, os menores também podem ser algozes na internet, o que demandará de seus responsáveis o dever de reparação civil, como dispõe o artigo 932 do Código Civil. É nesse sentido, que os Tribunais já vêm decidindo sobre a condenação de pais de menores que são autores de atos ilícitos na internet, determinando aos responsáveis pagamento de valores à título de reparação civil. Nesse raciocínio, nota-se que o cuidado digital é uma obrigação inerente à autoridade parental e portanto, o responsável legal que abandonar digitalmente os filhos menores poderá sofrer as sanções previstas no artigo Art. 1.638 do Código Civil, se arriscando a perder, inclusive, a autoridade parental sobre o menor. Logo, é obrigação dos pais educar digitalmente seus filhos, ensinando-os sobre programas e sobre o acesso à internet, cuidando para que não lhes seja ferida sua dignidade, sob pena de "abandono digital", expressão criada para ilustrar a negligência dos pais com relação à segurança dos filhos no ambiente virtual. Nesse contexto, a possibilidade de controle de canais impróprios pelos pais pode não ser mais suficiente para que genitores fiscalizem seus filhos. Dessa forma, para que não haja uma negligência parental, se faz necessário também a educação digital, o olhar assíduo e presente e a construção de diálogo constante.

Palavras-chave: Família; Autoridade parental; Tecnologia; Responsabilidade, Proteção de Dados; Abandono.

Projeto de Pesquisa: Autonomia Conjugal e Parental: Novas perspectivas no sistema jurídico brasileiro.

LIVRE CONVENCIMENTO MOTIVADO E O DEVER DE FUNDAMENTAÇÃO DAS DECISÕES ENQUANTO OBJETO DE ANÁLISE DA DOUTRINA BRASILEIRA

Maria Júlia de Barros Lima Tenório[1]; Mateus Costa Pereira [2].

[1] Estudante do Curso de Direito (PIBIC UNICAP). E-mail: maria.2018104533@unicap.br

[2] Professor do Curso de Direito; E-mail: matpzen@gmail.com

A presente pesquisa teve como objetivo geral, verificar se o modelo de valoração da prova adotado pelo CPC/15 respeita as garantias constitucionais, e como objetivos específicos: identificar o modelo de valoração da prova adotado peplo CPC/15 segundo a jurisprudência do STJ; identificar a compatibilidade do modelo de valoração da prova pelo CPC/15 com a dimensão do contraditório e verificar o possível uso do modelo de valoração da prova em vigor como álibi a fundamentação adequada das decisões. Foi utilizada pesquisa bibliográfica combinada com pesquisa empírica qualitativa que teve por objetivo inicial promover a introdução acerca dos modelos de valoração da prova utilizados ao longo da história e como sua evolução culminou no livre convencimento motivado. Em seguida, observar, através da jurisprudência, doutrina do STJ e artigos de lei, qual o modelo adotado atualmente no Brasil. É perceptível que a doutrina majoritária identifica o sistema da persuasão racional como o utilizado pelos juristas. Neste sentido, seguiu-se com a exposição das características e problemas deste sistema, bem como a opinião de diversos doutrinadores a respeito do tema. Em seguida, foi realizada breve explicação sobre o princípio contraditório e sua relação com a fundamentação das decisões, de modo a levantar o questionamento acerca da convergência ou não com o contraditório e demais garantias constitucionais. Portanto, na teoria o referido sistema parece ideal, mas na prática possui graves falhas, as quais comprometem tais garantias e abrem margem para arbitrariedade do juiz e insegurança jurídica, devido à ausência de previsibilidade das decisões, as quais podem variar significativamente de acordo com as convicções pessoais do intérprete. Ocorre, também, o uso do livre convencimento como álibi ao desrespeito da obrigação de fundamentar as decisões, oportunizando ao juiz agir com o mínimo esforço possível, indicando em sua resolução judicial apenas alguns fatos que a respaldaram, deixando de enfrentar outros aspectos importantes tratados nos autos, bem como provas apresentadas. É cristalino e de fácil percepção o prejuízo para a parte vencida no processo, a qual poderá ter suas afirmações e comprovações ignoradas pelo magistrado, pelo simples fato de não ser obrigatória a exposição de todas as razões responsáveis pelo veredito. Assim, não restam dúvidas de que a persuasão racional tem sido empregada de forma alheia aos sólidos princípios constitucionais que sustentam o Estado Democrático de Direito.

Palavras-chave: Modelo de valoração de prova; CPC/15; Dimensão material do contraditório; Fundamentação adequada.

Projeto de Pesquisa: o livre convencimento motivado como álibi ao desrespeito do dever de fundamentação das decisões: o privilégio cognitivo do magistrado e sua sentinela avançada na jurisprudência do superior tribunal de justiça

ANÁLISE CRÍTICA DO DISCURSO JURÍDICO DAS DECISÕES QUE ENSEJARAM A SÚMULA Nº608 DO SUPERIOR TRIBUNAL DE JUSTIÇA.

Maria Júlia Rafael Moreira de Souza Barros[1]; Vinicius Negreiros Calado[2]

[1]Estudante do Curso de Direito da Escola de Ciências Jurídicas; IC Voluntário. E-mail: maria.2018104560@unicap.br

[2]Professor do Curso de Direito da Escola de Ciências Jurídicas; E-mail: vinicius.calado@unicap.br

Em meados de 1988, ocorre a promulgação da, até então, nova Constituição Federal, caracterizada pela preocupação com os direitos e garantias fundamentais amplamente conectados com o processo de redemocratização que o país enfrentava à época. Com efeito, a Carta Magna passou a prever o direito à saúde no rol dos direitos fundamentais, garantindo a sua aplicação pelo seu art 5º§ 1, e decidindo pela impossibilidade de supressão dele, assim como se observa nos seus artigos. 60, §4º, IV e 167, *caput*. Entretanto, ante a busca de milhares de brasileiros, a falta de investimento e de políticas públicas adequadas, o Sistema Único de saúde se mostra enfraquecido e insuficiente. O que acabou por gerar a inevitável corrida pelas assistências privadas de saúde, em especial, aqueles que são funcionários de grandes empresas, fundações e Estados do país, os quais buscavam amparo para si próprios e para os seus dependentes, nascendo assim os planos de saúde de autogestão. De tal modo, com o passar do tempo a legislação e os entendimentos jurisprudenciais foram se moldando a realidade dos usuários dos planos de saúde, até que sobreveio a Súmula 469 do STJ firmando o referido entendimento. Entretanto, em 2018, adentrou no ordenamento jurídico pátrio a Súmula 608 do STJ, a qual delimita que: ‘‘Aplica-se o Código de Defesa do Consumidor aos contratos de plano de saúde, salvo os administrados por entidades de autogestão’’. Assim, o mais novo entendimento derrubou a proteção que existia outrora quanto a diferenciação entre consumidor e fornecedor de serviço e removeu a proteção ofertada pelo Código de Defesa do Consumidor, já que essa era a legislação aplicada a todos os contratos de planos de saúde. Portanto, com o novo posicionamento, amplamente criticado, o Superior Tribunal de Justiça derrubou uma garantia protegia milhares de consumidores das arbitrariedades dos planos de saúde. Destarte, ante a brusca mudança na interpretação da relação de consumo existente entre os consumidores, ora usuários de planos de saúde e os fornecedores de serviços, planos de saúde em si, mostrou-se imprescindível entender quais foram as situações e argumentos que ampararam tais alterações significativas. De tal modo que a presente pesquisa buscou, com base na revisão de literatura, delimitar o tema geral (Planos de Saúde), abrangendo seus conceitos e fundamentos, além de versar sobre o papel do STJ no proferimento de decisões paradigmáticas norteadoras da interpretação infraconstitucional. Por fim, fora demonstrado que os argumentos trazidos no bojo das decisões que ensejaram a entrada a referida súmula, não se mostraram suficientes a superação do entendimento outrora aplicada.

Palavras-chave: 1. ACDJ, 2. STJ, 3. Planos de saúde, 4. Direito do consumidor, 5. SÚMULA 608

Projeto de Pesquisa: O Processo Judicial e a Análise Crítica do Discurso Jurídico: Análise das Estratégias Linguístico-Discursivas e os Modos de Operação da Ideologia na Superfície das Decisões Judiciais.

DIREITO AUTORAL: DA EVOLUÇÃO DAS PLATAFORMAS STREAMING NA INDÚSTRIA FONOGRÁFICA ÀS MUDANÇAS ECONÔMICAS

Maria Karla Vilela Cintra[1]; Alexandre Henrique Tavares Saldanha[2]

Estudante do Curso de Direito da Escola de Ciências Jurídicas; IC Voluntário; e-mail: amanda.2019209173@unicap.br

Professor do Curso de Direito da Escola de Ciências Juríidcas; e-mail1: alexandre.saldanha@unicap.br

O estudo da economia do setor cultural surgiu diante dos debates democráticos internos sobre a alocação de recursos e do aumento da agressividade da concorrência internacional sobre o mercado de bens e serviços culturais. Por sua vez, a evolução das ferramentas de consumo de conteúdo em transmissão online, utilizadas na indústria fonográfica, proporciona disseminação e acessibilidade à cultura; diante dessas mudanças, cabe ao Direito também apresentar perfil dinâmico, com finalidade de acompanhar e salvaguardar os interesses públicos e privados que estão envolvidos com estes negócios jurídicos e seus efeitos. É neste contexto que se desenvolve a presente pesquisa, com o objetivo geral de analisar a evolução do direito autoral na indústria fonográfica diante da popularização das plataformas streaming, através das perspectivas jurídica e econômica. E, para isto, teve de passar pelos objetivos específicos de verificar o crescimento das plataformas streaming na indústria fonográfica e analisar o impacto na economia criativa; analisar as regras de direito autoral e suas interpretações adotadas pelos tribunais brasileiros e estrangeiros diante do novo cenário da indústria fonográfica; investigar formas de repasse dos royalties das plataformas streaming para as produtoras e aos artistas; comparar os rendimentos da indústria fonográfica antes e durante a popularização das plataformas streaming. Através da abordagem quali-quantitativa, foi feita a pesquisa, além de ter como cerne a interdisciplinaridade entre as ciências econômicas e as ciências jurídicas. Foram utilizadas diversas fontes, como análise de livros, artigos, periódicos, dissertações e teses, em ambientes com base de dados confiáveis, como SciELO, Periódicos CAPES, Google Acadêmico, BDTD (Biblioteca Digital Brasileira de Teses e Dissertações). Foi percebido que as novas tecnologias proporcionaram um ganho nunca obtido para os consumidores da indústria fonográfica, além do notório avanço no segmento de mercado de streaming, especificamente em relação as arrecadações e distribuições. Entretanto, ainda existem lacunas legais e na institucionalização da gestão de direitos autorais, causando assim, a necessidade de maior supervisão por parte do Estado, a fim de evitar inconsistências e abusos na arrecadação e a ineficiência na distribuição, principalmente ao analisarmos pela ótica dos compositores, que integram o setor com recurso intangível, mas crucial: a criatividade.

Palavras-chave: Direitos Autorais; Indústria Fonográfica; Plataforma de Streaming.

Projeto de Pesquisa: silêncio, tempo e perda de objeto: compreendendo a autocontenção estratégica do stf em controle abstrato

COMPREENDENDO ESPAÇOS MUSEOLÓGICOS

Maria Luisa Mélo Tabosa; Ana Luisa Oliveira Rolim

[1] Estudante do Curso de Arquitetura e Urbanismo, Centro de Ciências e Tecnologia; Voluntária PIBIC UNICAP E-mail: maria.2019107271@unicap.br

[2]Orientadora, professora do Curso de Arquitetura e Urbanismo, Centro de Ciências e Tecnologia. E-mail: ana.rolim@unicap.br

A análise com base na teoria da sintaxe espacial, uma teoria que é capaz de mostrar com clareza como a relação social do espaço e a organização espacial estão conectadas, identificando padrões que antes só podiam ser apontados por meio da própria utilização do espaço. Através de uma análise sistêmica, de modo geral, essa pesquisa busca compreender as relações entre visitantes e espaços museológicos por meio de aspectos da sua morfologia espacial, com uma ênfase nas galerias progressivas que são identificadas por possuírem espaços dispostos sequencialmente, permitindo o movimento ininterrupto do usuário, geralmente por espaços lineares, que ratificam geometria do edifício, dispensando sinalizações ou outros recursos visuais para que o visitante siga determinado o percurso. Por meio das análises de agentes autômatos e mapas convexos e axiais, todos gerados pelo software DepthmapX, foi possível observar o nível de integração dos espaços da Fundação Iberê Camargo e como isso pode afetar o percurso dos visitantes no museu.

Palavras-chave: Teoria; museu; percurso; espaço.

Projeto de Pesquisa: Testando tipologias de espaços expositivos: um estudo através da análise de agentes

A APLICAÇÃO DO FORMULÁRIO NACIONAL DE AVALIAÇÃO DE RISCO NOS CASOS DA MULHER VÍTIMA DE VIOLÊNCIA DOMÉSTICA E FAMILIAR NA CIDADE DO RECIFE

Maria Luíza Gomes de Souza[1]; Marília Montenegro Pessoa de Mello[2]

[1]Estudante do Curso de Direito do Centro de Ciências Jurídicas; Voluntária. E-mail: malugomessouza@outlook.com

[2]Professor do Curso de Direito do Centro de Ciências Jurídicas; E-mail: marilia_montenegro@yahoo.com.br

A violência doméstica e familiar contra a mulher é de cunho social, sendo dever da sociedade, enquanto coletivo e também do Estado, protegê-la e assegurar seus direitos. O principal mecanismo de prevenção de infrações penais, o Sistema de Justiça Criminal, que deveria ser capaz de dar suporte à vítima e apoiá-la durante todo o decorrer de seu processo, é ineficaz no que se propõe e parece ter sido construído para não funcionar. O sistema revitimiza as vítimas na medida em que não acredita em seu testemunho e a faz presenciar diversas violências, além da que sofreu, antes mesmo de chegar ao Judiciário. Buscou-se compreender quais são as causas para que o ciclo de violência se inicie. Além das raízes patriarcais e machistas da nossa sociedade, sofremos em demasia uma evidente desigualdade de classe, de gênero e, sobretudo de raça. Abordar sobre violência doméstica sem antes compreender a complexidade que a questão racial nos traz, é ignorar uma das origens mais importantes para que toda essa opressão se inicie. A partir disso, a presente pesquisa tem por finalidade analisar a implementação do Formulário Nacional de Avaliação de Risco, instaurado através da Lei 14.149/21, nos casos de violência doméstica e familiar contra a mulher na cidade do Recife. O Formulário atua como mecanismo de prevenção e identificação de fatores de risco que possibilitem traçar uma estratégia efetiva para a vítima.

Palavras-chave: Violência doméstica contra a mulher; Prevenção ao feminicídio; Revitimização; Alternativas Penais

Projeto de Pesquisa: Construção de Alternativas à Expansão do Sistema de Justiça Criminal

ASSISTÊNCIA TÉCNICA EM HABITAÇÃO DE INTERESSE SOCIAL: UM ESTUDO DE MODELOS SOBRE CAPTAÇÃO DE RECURSOS PARA ELABORAÇÃO DE PROJETOS ARQUITETÔNICOS E EXECUÇÃO DE OBRAS

Mariana Souza Miranda[1]; Carmen Lúcia Borba Cavalcanti [2]

[1]Estudante do Curso de Arquitetura e Urbanismo do Centro de Ciências e Tecnologia; Bolsista (PIBIC UNICAP). E-mail: mariana.2018202570@unicap.br

[2]Professor do Curso de Arquitetura e Urbanismo do Centro de Ciências e Tecnologia; E-mail: carmen.cavalcanti@unicap.br

Esta pesquisa representa uma continuidade nos estudos em andamento do projeto de pesquisa "Assistência Técnica em Habitação de Interesse Social: Um estudo de modelos sobre captação de recursos para elaboração de projetos arquitetônicos e execução de obras", que no período 2020/2021 avançou nos estudos sobre a evolução histórica e do estado da arte das políticas habitacionais brasileiras dedicadas à produção de habitação para população de baixa renda residente na RMR (Região Metropolitana do Recife). A maioria desta população não está em áreas legalmente regularizadas como ZEIS (Zona Especial de Interesse Social), o que não as garante nenhum tipo de segurança habitacional. A pesquisa dividiu-se em três tópicos: Assistência técnica gratuita e interfaces políticas. Aborda sobre a lei 11.888/2008, que assegura a gratuidade do serviço de assistência técnica gratuito para população que sobrevive com até três salários mínimos, sobre o modelo de gestão da PREZEIS que regulariza questões urbanísticas e fundiárias em áreas de ZEIS e a lei de ATHIS que explica sobre aporte financeiro e requisitos para projetos. Projetos, Ações e Políticas em Curso na cidade do Recife Como levantado na primeira parte da pesquisa, existem em Recife dois estudos principais sobre habitação de interesse social, o PLHIS (plano local de habitação de interesse social), que identificou um alto déficit habitacional mas foi mal utilizado pelo poder público e o Atlas das infraestruturas públicas em comunidades de interesse social do Recife que vem sendo uma importante ferramenta para estudos habitacionais mas não tem como objetivo a proposta de moradias populares. A prefeitura teve nos últimos anos um grande desinvestimento nas verbas habitacionais alegando que não há o repasse do governo federal para a conclusão de obras já iniciadas, como solução para amenizar os danos, criou projetos como o recentro e apostou na redução e isenção de tributos municipais como o IPTU, ISS e no ITBI. Principais Atores para Implementação da Assistência Técnica Gratuita na cidade do Recife Os primeiros atores identificados como responsáveis para implementação de um escritório de ATHIS no Recife são o poder Executivo Municipal, a secretaria de Habitação e Autarquia de Urbanização do Recife (URB) e câmara dos Vereadores da cidade do Recife. É necessário também incluir o Ministério Público e o Poder Judiciário de Pernambuco como atores para fiscalizar e punir a falta de atuação do Poder Executivo Municipal.

Palavras-chave: Lei 11.888/2008, ATHIS, ZEIS, RMR

Projeto de Pesquisa: Assistência Técnica em Habitação de Interesse Social: um estudo de Modelos sobre Captação de Recursos para Elaboração de Projetos Arquitetônicos e Execução de Obras.

REGULAÇÃO DO *"HATE SPEECH"* E DAS CAMPANHAS DE DESINFORMAÇÃO NA INTERNET: UM COMPARATIVO ENTRE A NETZDG, A LEI AVIA E O PL 2630/2020

Mariana Tavares Xavier Simplicio[1], Gustavo Ferreira Santos[2]

[1]Estudante do Curso de Bacharelado em Direito da Escola de Ciências Jurídicas; Pesquisadora voluntária (PIBIC UNICAP/FASA); E-mail: marianatavaresxs@gmail.com;

[2]Professor do Curso de Bacharelado em Direito da Escola de Ciências Jurídicas; E-mail: gustavo.santos@unicap.br

No panorama internacional, em 2016, o BREXIT e a vitória de Donald Trump nas eleições norte-americanas; no nacional, em 2018, o processo eleitoral que elegeu presidente Jair Bolsonaro. Esses são alguns dos eventos maculados por uma das maiores problemáticas da atualidade: as campanhas de desinformação e o *"hate speech"* na internet. Dentre os efeitos dessa questão, salienta-se o fato da sociedade polarizada viver o "populismo digital", o povo se isolar em "filtros bolha" e "câmeras de eco", e os líderes se utilizarem da disseminação de desinformação e de discurso de ódio justamente para orquestrar um ataque contra a democracia. Nesse contexto, torna-se necessária a criação de uma regulação sobre a matéria, movimento que diversos países têm realizado. Todavia, ressalta-se que a grande função do legislador é produzir uma regulação com o intuito de preservar o Estado Democrático de Direito, objetivando regular a controvérsia sem violar princípios constitucionais. Dentre os países que regularam, destacou-se a Alemanha, que promulgou a NetzDG, um impulso e inspiração para diversos outros países. A lei alemã, ao se direcionar aos provedores, obrigando-os a criar um *"compliance-system"*, conseguiu encontrar, um equilíbrio, contrariando as críticas que a acusam de fazer bloqueios excessivos e legitimar a censura. Em seguida, ainda no âmbito internacional, tem-se a legislação francesa, a *Loi Avia*, que foi duramente criticada por ter o teor de censura, sendo, por isso, considerada inconstitucional. Por fim, no âmbito nacional, destaca-se o Projeto de Lei 2630/2020, que está em discussão no Congresso Nacional e busca compreender os acertos e os erros das legislações no âmbito internacional, para, então, encontrar a harmonia necessária. Desta feita, o presente trabalho tem como objetivo comparar as três regulações citadas, procurando entender os limites jurídico-constitucionais de legislações que se empenham em regular a internet diante da problemática representada pelas campanhas de desinformação e pelo "*hate speech"*. A pesquisa foi realizada através de revisão bibliográfica, mediante análise comparativa entre as regulações dos países mencionados e casos concretos, levando em consideração que esse instrumento tecnológico tem atendido a lógica de mercado.

Palavras-chaves: regulação; internet; direitos fundamentais.

Projeto de pesquisa: Internet e Democracia: Entre Ameaças e Riscos.

ESPECIFICIDADES ENTRE CONTEÚDO E CONTINENTE: O CASO DO MUSEU DA CIDADE DO RECIFE

Marília Porto Mascarenhas[1]; Rafael Campos Rangel[2]

[1]Estudante do Curso de Arquitetura e Urbanismo da Escola UNICAP ICAM-TECH; Bolsista (PIBIC UNICAP). E-mail: marilia.2019201362@unicap.br

[2]Professor do Curso de Arquitetura e Urbanismo da Escola UNICAP ICAM-TECH; E-mail: rafael.rangel@unicap.br

O presente trabalho reconhece o campo da arte e da arquitetura como disciplinas que se complementam e interagem entre si. A maneira como o acervo pode ser apresentado e ocupado no espaço expositivo, suas imposições para a interação observador-obra, como também, suas narrativas expográficas, constituem direcionamentos fundamentais para investigação do espaço arquitetônico e suas respectivas relações. O interesse reside em investigar as propriedades espaciais do Museu da Cidade do Recife (MCR), localizado em Recife-PE, buscando evidenciar possíveis relações de especificidade entre seu acervo e os espaços que o contém. O Museu está inserido em um espaço pré-existente (antigo forte da cidade do Recife) que foi adaptado para receber um acervo de itens históricos com potencialidades específicas. Na tentativa de investigar tais espaços, faz-se necessário entender suas propriedades espaciais: conjunto de barreiras (superfícies translúcidas ou opacas) e permeabilidades (percursos e acessos) à luz da Teoria da Lógica Social do Espaço (HILLIER; HANSON, 1984). O trabalho não se adentrou nos aspectos qualitativos do edifício, mas sim na investigação da forma de organização do espaço e na dinâmica específica de contemplação das obras, buscando estimular a conexão e a análise exploratória entre o campo da arquitetura e da museologia.

Palavras-chave: Arquitetura; Espaços expositivos; Propriedades espaciais; Museu da Cidade do Recife.

Projeto de Pesquisa: Relação entre obra de arte e arquitetura em espaços expositivos.

AUDIÊNCIAS DE CUSTÓDIA POR VIDEOCONFERÊNCIA: O QUE ESTÁ EM DEBATE?

Matheus Batista da Silva[1]; Manuela Abath Valença[2]

[1]Estudante do Curso de Direito da Escola de Ciências Jurídicas da UNICAP; Voluntário. E-mail: matheus201813027@unicap.br

[2]Professor do Curso de Direito da Escola de Ciências Jurídicas da UNICAP; E-mail: manuela.abath@unicap.br

Com o fito de garantir que aquele que tenha sido preso em flagrante seja apresentado ao Magistrado, para análise da manutenção (ou não) de sua prisão a Audiência de Custódia foi lançada pelo Conselho Nacional de Justiça (CNJ) no Brasil em 2015. Com a inserção desse ato processual, ‘‘após receber o auto da prisão em flagrante, no prazo máximo de até 24 (vinte e quatro) após a realização da prisão, o juiz deverá promover audiência de custódia com a presença do acusado, seu advogado constituído ou membro da Defensoria Pública e o membro do Ministério Público (…)”, segundo aduz o Código de Processo Penal. Pode-se afirmar que os principais objetivos desse ato processual é garantir que o preso tenha as suas garantias fundamentais preservadas no ato da prisão e diminuir a incidência de prisões preventivas realizadas. Diante desse contexto, com o surgimento da pandemia da covid-19 e, portanto, a necessidade do respeito das medidas sanitárias impostas pelos agentes públicos e necessárias para impedir o contágio do vírus e a preservação da vida, em 2020, foi implantada a audiência de custódia por videoconferência, com a intenção de que as audiências de custódia não fossem interrompidas. Com isso, observa-se que algumas dificuldades apontadas anteriormente, que já eram inerentes às audiências de custódia na modalidade presencial, foram consideravelmente ampliadas. Tal fato, é suficiente para despertar a reflexão de que se as audiências de custódia por videoconferência são realmente eficientes, ou se tem sido uma ferramenta para que presos brasileiros sejam ainda mais ilegalmente prejudicados pelo sistema de justiça penal.

Palavras-chave: Audiências; Audiências de Custódia; Videoconferência.

Projeto de Pesquisa: Audiência de custódia por videoconferência: o que está em debate?: construção de alternativas à expansão do sistema de justiça criminal’’

AS IMPLICAÇÕES DA PREVALÊNCIA DO NEGOCIADO SOBRE O LEGISLADO E O MODELO DE NORMAS AUTÔNOMAS TRABALHISTAS PROPOSTAS NA CARTA CONSTITUCIONAL

Matheus de Almeida Calado Gonçalves[1]; Fábio Túlio Barroso[2]

[1]Estudante do Curso de Direito da Escola de Ciências Jurídicas; IC Voluntário. E-mail: matheus.2019130304@unicap.br

[2]Professor do Curso de Direito da Escola de Ciências Jurídicas; E-mail: fabio.tulio@unicap.br

Muitas indagações surgiram a respeito da implantação da Reforma Trabalhista na Consolidação das Leis do Trabalho - CLT, que se deu a partir do estabelecimento da Lei nº 13.467/17, devido às diversas mudanças que ela trouxe consigo. Uma das questões resultantes desta alteração nas normas trabalhistas da CLT foi justamente em relação à prevalência do negociado sobre o legislado, que passou a ter uma dimensão muito maior do que havia antes, pautado nas normas dos artigos 611-A e 611-B do estatuto trabalhista. Desse modo, o tema do presente trabalho proposto justifica-se, então, pela tamanha alteração sofrida na CLT, a qual trouxe várias possibilidades de estudo neste novo campo de pesquisa, que vem sendo cada vez mais explorado e indagado pelos estudiosos do Direito, haja vista as consequentes implicações para o empregado no que concerne a alguns de seus direitos, que não são mais assegurados pela CLT, mas que continuam preceituados constitucionalmente. Utilizando-se do método dedutivo, realizou-se uma análise da controvérsia entre as novidades trazidas pela reforma e o modelo das normas autônomas coletivas de trabalho que a Constituição Federal prevê, verificando-se a flexibilização, supressão e afastamento de direitos trabalhistas, a partir dessa prevalência da negociação coletiva sobre o legislado, e seus efeitos negativos à luz dos princípios e normas constitucionais norteadores do Direito do Trabalho.

Palavras-chave: Negociação coletiva; Reforma trabalhista; Flexibilização do Direito do Trabalho.

Projeto de Pesquisa: Incursão na autonomia individual, coletiva no âmbito da Reforma Trabalhista.

A REPRESENTAÇÃO DO MEDO POR MEIO DE IMAGENS: DO ROTEIRO PARA DIREÇÃO DE FOTOGRAFIA NO CINEMA PERNAMBUCANO CONTEMPORÂNEO

Matheus Lacet Cavalcanti de Lima Filipe Tavares Falcão Maciel[2]

[1]Estudante do Curso Superior de Tecnologia em Fotografia do Centro Escola de Comunicação; Bolsista (PIBICUNICAP). E-mail: matheus.2021104132@unicap.br

[2]Professor do Curso Superior de Tecnologia em Fotografia do Centro Escola de Comunicação; E-mail: filipe.falcao@unicap.br

A presente pesquisa busca aprofundar o entendimento da construção do medo no cinema Pernambucano contemporâneo. Utilizando de leituras teóricas acerca de temas relacionados à psicologia em soma com a compreensão sobre o cinema em sua essência, fora visitado o processo em torno da atmosfera conduzida por determinados espectros da direção de fotografia como planos, ângulos, iluminação e afins. Destrinchando estudos Freudianos, é compreendido como opera a estrutura do estranho familiar e qual sua relação com o cinema de horror, e por consequência, com o medo. Em conjunto com teorias sobre o ciclo do medo na obra cinematográfica, chega-se ao ponto de como é confeccionado e produzido o clímax. A análise fílmica de cenas do filme *O Som ao Redor* (Kléber Mendonça Filho, 2012), revela as possibilidades por trás da configuração do medo mesmo em ambientes familiares ao espectador como locais seguros. A instrumentação de cenas ao dia claro, e ainda sim, coberto de tensão e escalares ao medo, mostram que o cinema de horror ainda encontra novos elementos além do cliché.

Palavras-chave: Cinema contemporâneo pernambucano, Direção de Fotografia, Medo..

Projeto de Pesquisa: Cinema pernambucano contemporâneo: identidade, fotografia, encenação, pós-produção e som

MAPEAMENTO DE EXPERIÊNCIAS INOVADORAS NO FOTOJORNALISMO PERNAMBUCANO – ANOS 2018/2019

Melissa Lorena Fernandes de Paulo [1]; João Guilherme de Melo Peixoto[2]

[1]Estudante do Curso de Fotografia da Escola de Comunicação (CCS) IC Bolsista. E-mail: melissa.2021108196@unicap.br

[2]Professor do Curso de Fotografia da Escola de Comunicação. E-mail: joao.peixoto@unicap.br

A pesquisa analisou práticas inovadoras voltadas à produção de conteúdo fotojornalístico desenvolvidas nas principais redações jornalísticas de Pernambuco no ano de 2018. Para isso, buscou-se mapear e caracterizar experiências fotojornalísticas que apresentem certas particularidades técnicas, estilísticas e narrativas que permitam tal caracterização. E para tal, optou-se pelo desenvolvimento de uma pesquisa qualitativa com foco no método de Análise de Conteúdo (AC), a qual definiu como *corpus* os "especiais multimídia" e as "grandes reportagens multimídia" (LONGHI, 2014) desenvolvidas pelos dois mais antigos veículos de comunicação pernambucanos: Sistema Jornal do Commercio de Comunicação (portal NE 10) e Diário de Pernambuco. Entre os resultados alcançados, destacam-se: o mapeamento, levantamento e análise de dados, informações, relatórios e documentos sobre o fotojornalismo e a inovação fotojornalística; construção de revisão bibliográfica sistemática sobre o tema inovação e fotojornalismo e compreensão do cenário local voltando às dinâmicas de produção, circulação e consumo para a atividade fotojornalística com foco em processos inovadores.

Palavras-chave: Fotojornalismo; Inovação; Especial Multimídia.

Projeto de Pesquisa: Mapeamento de Experiências Inovadoras no Fotojornalismo Pernambucano

ANÁLISE DOS DIREITOS HUMANOS NA PROGRAMAÇÃO DAS EMISSORAS DE RÁDIO E TV

Micael Mayson Morais do Nascimento[1]; Andrea de Lima Trigueiro de Amorim[2]

[1]Estudante do Curso de Jornalismo da Escola de Comunicação; IC Voluntário. E-mail: micael.2019209745@unicap.com.br

[2]Professora do Curso de Jornalismo; Escola de Comunicação. E-mail: andrea.trigueiro@unicap.br

O objetivo desta pesquisa é analisar os Direitos Humanos na programação das emissoras de Rádio e TV, especificamente a partir dos programas Supermanhã (Rádio Jornal) e NE TV 1ª Edição (TV Globo Nordeste). Para isso, em sua revisão bibliográfica, ancora-se nos estudos, leituras e pesquisas de Dênis de Moraes (2015), Edgar Rebouças (2006), ANDI Comunicação e Direitos (2011) e Laurindo Leal Filho (1999) Na pesquisa documental foram levantados aspectos da Declaração Universal dos Direitos Humanos (1948), Constituição da República Federativa do Brasil (1988), Declaração Universal dos Direitos Humanos (1948), Código de Ética dos Jornalistas Brasileiros (2011), além de pactos, acordos e convenções dos quais o Brasil é signatário a fim de entender os Direitos Humanos na programação das emissoras de Rádio e TV.. Os conteúdos coletados durante um ano nesses programas, tendo como base o calendário dos direitos humanos, foram transcritos e posteriormente analisados por representantes de organizações da sociedade civil e dos movimentos sociais. Ao final da pesquisa, foi elaborado o Guia de Boas Práticas Jornalísticas para os Direitos Humanos. Também foi produzido uma série de podcasts para popularizar os resultados das pesquisas que apontam para a invisibilidade das pautas dos direitos humanos na grade de programação das emissoras de rádio e televisão.

Palavras-Chave: Direitos Humanos, Violação, Mídia.

Projeto de pesquisa: Observatório de Mídia e Direitos Humanos - observamídiadh-UNICAP: Análise dos Direitos Humanos na programação das emissoras de Rádio e TV

ADOÇÃO DE TERMO DE AJUSTAMENTO DE CONDUTA NOS PROCESSOS ADMINSTRATIVOS DISCIPINARES: UMA ANÁLISE DOS ÍNDICES DE EFETIVIDADE DA RESOLUÇÃO CONSENSUAL NOS PROCESSOS SISTEMATIZADOS PELA CGU NO PERÍODO 2017-2021

Nathalie Oliveira de Moura; Roberta Cruz da Silva

Estudante do Curso de Direito do Centro de Ciências Jurídicas; Voluntário. E-mail: nathalie.2019130879@unicap.br.

Professor do Curso de Direito do Centro de Ciências Jurídicas; E-mail: roberta.cruz@unicap.br.

O objetivo desta pesquisa foi analisar se a adoção do Termo de Ajustamento de Conduta (TAC) nos Processos Administrativos Disciplinares (PAD) da Controladoria Geral da União (CGU), no período de 2017-2021, é uma alternativa eficiente diante da morosidade e alto custo dos processos regidos pelo sistema tradicional de apuração e aplicação de eventuais sanções. A pergunta de partida foi representada pelo seguinte problema de pesquisa: qual a efetividade da utilização do Termo de Ajustamento de Conduta nos processos administrativos disciplinares sistematizados pela CGU?". Portanto, o objetivo geral foi examinar o perfil dialógico do consensualismo na Administração Pública, através do TAC, em comparação ao PAD, no período supracitado. Pata tanto, foram trilhados os seguintes passos: foi realizada uma análise comparativa das instruções normativas nº2 e nº4, que tratam do TAC, bem como, a análise da base normativa que rege o PAD, a Lei n. 8112/1990, para que se compreende-se o andamento processual disciplinar; também se observou a atuação da Controladoria Geral da União (CGU) na utilização do TAC e do PAD. Para tanto, utilizou-se o método hipotético-dedutivo, por meio da análise de dados preliminares obtidos no banco de dados da CGU, por meio de elementos disponibilizados na *web*, *sites* governamentais. A partir do levantamento bibliográfico feito na doutrina jurídica, observou-se, em aspectos gerais, um resultado positivo à proposta da pesquisa até o momento, mostrando o TAC como uma efetiva opção para a condução da apuração da responsabilidade do servidor que cometeu uma infração de menor potencial ofensivo. O Termo de Ajustamento de Conduta vem a ser uma proposta alternativa ao PAD, principalmente levando-se em conta o princípio da proporcionalidade, pois o TAC atende às finalidades do sistema disciplinar, pelo fato de ser econômico, mais ágil e também mais efetivo sob o aspecto pedagógico. Conclui-se que o acordo consensual firmado entre a Administração Pública e o servidor, ao invés do PAD, cumpre uma maior concretização do interesse público, pois o que se busca é um meio solucionador eficiente e que gere menos impactos nos recursos públicos que são empregados para executar a atividade disciplinar. Desse modo, o TAC é o instrumento que melhor atende à eficiência e à efetividade da Administração Pública, impactando positivamente em todas as esferas e atendendo ao interesse público.

Palavras-chave: cgu; processo administrativo disciplinar; termo de ajustamento de conduta; consensualismo.

Projeto de Pesquisa: "Direito administrativo no estado pós-positivista: cidadania, eficiência e inovação (Projeto em equipe institucional)".

RELAÇÃO DOS ELEMENTOS URBANOS COM A QUALIDADE DE VIDA NA ZONA CENTRAL DO RECIFE

Niara Melo Nascimento de Andrade; Paula Maria Maciel do Rêgo Silva

[1]Estudante do Curso de Arquitetura e Urbanismo da Escola Unicap Icam Tech; Bolsista (PIBIC UNICAP, PIBIC CNPq ou PIBITI CNPq); niara.2019107342@unicap.br
[2]Professora do Curso de Arquitetura e Urbanismo da Escola Unicap Icam Tech; paula.maciel@unicap.br

O presente trabalho tem como objetivo investigar aspectos que impactam no conforto térmico de espaços livres no Recife a partir da compreensão da relação entre a forma de ocupação urbana e o conforto térmico em espaços livres de uma área central do Recife. A metodologia utilizada parte do Zoneamento Microclimático do Recife que aponta uma relação existente entre a ocupação do solo, morfologia urbana e a formação de ilhas de calor relacionando ao conforto térmico para, em seguida, aproximar-se de um território e compreender os elementos urbanos que o caracterizam: a estrutura urbana, a cobertura urbana, o tecido urbano e o metabolismo urbano (calor, água, poluição devidas às atividades humanas). Com base nas propriedades das áreas urbanas e as características morfológicas que compõem a paisagem urbana foi possível relacionar cada território estudado com a classificação das Zonas Climáticas Urbanas. O resultado da pesquisa reforça a influência da ocupação urbana no conforto térmico e destaca a importância dos espaços livres como áreas que possuem um potencial para mitigar o impacto da significativa impermeabilização maciça do solo.

Palavras-chave: sustentabilidade, conforto ambiental, conforto urbano, espaços urbanos.

Projeto de Pesquisa: Investigando a qualidade dos espaços livres e dos espaços construídos em vista de um ambiente urbano mais sustentável

OBSERVATÓRIO DE MÍDIA E DIREITOS HUMANOS - OBSERVAMÍDIADH-UNICAP: MAPEAMENTO DA VIOLAÇÃO DE DIREITOS HUMANOS EM PROGRAMAS DE RÁDIO E TELEVISÃO

Odara Hana Santos da Silva; Andrea de Lima Trigueiro Amorim

[1]Estudante do Curso de Jornalismo da Escola de Comunicação; IC Voluntária. E-mail: odarahanass@gmail.com

[2]Professora do Curso de Jornalismo da Escola de Comunicação; E-mail: andrea.trigueiro@unicap.br

A pesquisa “Práticas jornalísticas de promoção de Direitos Humanos na mídia”, identifica os problemas do jornalismo conduzida pelo Código de Ética dos Jornalistas Brasileiros. A partir do olhar guiado por essas bases, analisou-se programas de Televisão e Rádio a fim de criar um guia de boas práticas em comunicação, para, assim, contribuir para a construção de uma mídia que não exclua grupos, não apague lutas sociais, respeite os cidadanias com igualdade e trate de temas com responsabilidade. Diante do diálogo existente entre a mídia e as violações de Direitos Humanos, a pesquisa toma por base o Art. 3º, que afirma que "O exercício da profissão de jornalista é uma atividade de natureza social, estando sempre subordinado ao presente Código de Ética” e o Art.6°, inciso XI, quando afirma que é dever do jornalista "combater a prática de perseguição ou discriminação por motivos sociais, econômicos, políticos, religiosos, de gênero, raciais, de orientação sexual, condição física ou mental, ou de qualquer outra natureza". Dessa forma, analisando os noticiários com a reunião destes documentos e conteúdos tornou-se possível entender o desenvolvimento das violações e quais pontos causam influência e/ou interferência nas normas e do Código de Ética dos Jornalistas Brasileiros percebendo a interface problematizadora dos noticiários.

Palavras-chave: direitos humanos; violação; código de ética; boas práticas.

Projeto de Pesquisa: Observatório de Mídia e Direitos Humanos - OBSERVAMÍDIA: Mapeamento da violação de direitos humanos em programas de rádio e televisão

MUDANÇAS CLIMÁTICAS E IMPACTOS SOBRE POPULAÇÕES: ESTUDO SOBRE A PERCEPÇÃO DE RISCO NA CIDADE DO RECIFE

Paolla Adrielly Diniz De Souza; Cynthia Carneiro de Albuquerque Suassuna

[1]Estudante do Curso de Ciências Biológicas da Escola de Saúde e Ciências da vida; IC Voluntário. E-mail:paolla.2020112701@unicap.br

[2]Professor do Curso de Direito do Centro de Ciências Jurídicas; E-mail: Cynthia.suassuna@unicap.br

Atualmente, um dos grandes problemas do mundo são as mudanças climáticas, elas trazem consequências de pequenas e grandes proporções afetando a todos. O principal influenciador dessas alterações é o ser humano, por meio de ações destroem o lugar que habita. O presente trabalho teve como objetivo analisar a percepção de risco da população frente às mudanças climáticas na cidade do Recife. A pesquisa ficou dividida em três etapas, sendo a primeira uma revisão da literatura, a segunda um trabalho de campo com a participação de líderes comunitários, e a última foi uma coleta de dados através de um questionário semiestruturado, que utilizou o método indutivo, com o intuito de avaliar a percepção de risco das pessoas sobre os problemas ambientais através de uma análise SWOT. Por esta razão, o estudo tem seu foco na percepção dos riscos que precisa ser trabalhada, pois os riscos estão no cotidiano da população frente a eventos extremos decorrentes das mudanças climáticas e são mascarados por alguns fatores.

Palavras-chave: Mudanças climáticas; Percepção de Risco; População.

Projeto de pesquisa: CLIMATE LABS: Strengthening applied research and innovation pacities in Latin-America through co-creation labs for mitigation and adaptation to Climate Change / CLIMATE LABS.

GARANTIA DA LEI E DA ORDEM, OUTRO NOME PARA A EXCEÇÃO? UMA INVESTIGAÇÃO HERMENÊUTICO-DESCONSTRUTIVA DA INTERPRETAÇÃO JURÍDICA DO ART. 142 DA CONSTITUIÇÃO FEDERAL DE 1988.

Pedro Alves Leonel[1]; Prof. Orientador Manoel Carlos Uchôa de Oliveira[2]

[1]Estudante do Curso de Direito do Centro de Ciências Jurídicas; Bolsista da UNICAP. E-mail: pedro.2019104242@unicap.br

[2]Professor do Curso de Direito do Centro de Ciências Jurídicas; E-mail: Manoel.uchoa@unicap.br

Nas fases da pesquisa que precederam este relatório final, foram desenvolvidos relatórios que investigaram a interpretação e a indeterminação normativa do art. 142 da Constituição Federal de 1988 a partir dos usos das Forças Armadas para Garantia da Lei e da Ordem (GLO). Concluiu-se desse processo que a interpretação do art. 142 é um campo de disputa desde que foi produzido o texto normativo e, como é inerente à linguagem, o seu sentido não está pré-estabelecido. Sendo assim, está sujeito ao conflito de agendas interpretativas (FISH,2021) por vezes antagônicas. Durante esse processo de investigação, vislumbrou-se desde o início a necessidade de investigar as atas da Assembleia Nacional Constituinte de 1987 a fim de compreender quem foram os agentes políticos responsáveis e como decidiram, pelo menos naquele momento, o sentido do texto normativo e os limites das atribuições das Forças Armadas para garantir a lei e a ordem. Diante do enorme volume de documentos, este relatório final se dedicará a construir um texto descritivo que resuma os momentos em que os constituintes trataram das atribuições das Forças Armadas para a garantia da Lei e da Ordem. Foi possível demonstrar que o uso das Forças Armadas internamente para fins de segurança pública não era uma interpretação possível do texto normativo durante os trabalhos da Subcomissão destinada a redigir sobre o tema, pelo contrário, constatou-se expressamente a interpretação do relator de que sua redação não compreenderia o uso das FA para atividade típica de polícia. Essa constatação possibilita afirmar a descontinuidade dos sentidos atribuídos ao mesmo texto constitucional com o passar do tempo, bem como confirma a hipótese de que o instrumento constitucional GLO não possui um uso determinado e pode, como já foi ser utilizado para gestão de políticas públicas de segurança baseadas na suspensão das garantias do Estado de Direito em determinado territórios e contra determinados grupos sem qualquer controle. Em outras palavras, a Garantia da Lei e da Ordem se torna outro nome para exceção.

Palavras-chave: Indeterminação; 142; interpretação; GLO

Projeto de Pesquisa: Título do Projeto de Pesquisa do Professor Orientador

CONSTITUIÇÕES ESTADUAIS E INICIATIVA POPULAR: A AMPLIAÇÃO DOS DIREITOS POLÍTICOS ESTADUAIS E O REFLEXO NO AUMENTO DA ATIVIDADE DAS COMISSÕES DE CONSTITUIÇÃO DAS ASSEMBLEIAS LEGISLATIVAS

Pedro França de Oliveira Melo[1]; Marcelo Labanca Côrrea de Araujo[2]

[1]Estudante do Curso de Direito do Centro de Ciências Jurídicas; IC Voluntário. E-mail: Pedro.2019104251@unicap.br. [2]Professor do Curso de Direito do Centro de Ciências Jurídicas; E-mail: Marcelo.labanca@unicap.br.

Atualmente, é comum vermos o eleitorado cada vez mais informado do processo legislativo. Com a proximidade das eleições e com as frequentes exposições nos telejornais, é de interesse da população saber como e o que faz a legislativo brasileiro. Entretanto, pouco é se falado no processo de inciativa popular. Entende-se a iniciativa popular legislativa como o instituto da democracia semidireta, democracia essa que equilibra a representação política e a soberania popular direta. Conceitua-se então, iniciativa popular, com fundamentos nos artigos 14, caput, III; art. 27, § 4º, art. 29, XIII; art. 61, § 2º da Constituição Federal, como a interferência direta do povo na legislação constitucional e infraconstitucional. Para alguns Doutrinadores, como Jorge Xifra Heras, entende que nesse tipo de participação a população não legisla, mas faz com que se legislem, atuando como forma de coação indireta. Recentemente, 2018, com o julgamento da ADI (Ação Direta de Inconstitucionalidade) 825, que reconheceu aos estados o poder de emendarem as suas constituições através de iniciativa popular, viu-se expandir a atuação da população no processo legislativo. Por outro lado, tal julgado não ganhou tanta repercussão, ou melhor, se quer chegou a ser implementado, podendo ser citado diversos fatores que desfavorecem a atuação do eleitorado no processo legislativo, como por exemplo: Número de assinatura necessárias, exclusividade de temas (Art.24, da CF e demais da Constituição Estadual do ente), pouca divulgação desse processo em meios de comunicação e entre outros. Pernambuco, por exemplo, é um estado que prevê em sua constituição (Art. 17, III), a possibilidade de emenda à constituição por inciativa popular. Outros estados, como Amapá (Art.103, IV) onde requer o menor número de assinaturas do país (5.17 Mil); Roraima (Art. 39, IV), por exemplo, possui o maior percentual, outros estados possuem a média de 1% do eleitorado, já Roraima, é 5% do eleitorado. O estado que requer um número maior de assinaturas é o estado de Santa Catarina (Art. 49, IV) sendo necessário um total de 130.000 assinaturas. Assim, com o julgamento da ADI 825, esperar-se-ia que a população atuasse com veemência nesse instituto, só que na realidade isso não ocorre, até então, não existe, ainda, emenda à constituição estadual por inciativa popular. Portanto, isso poderia se reverter com políticas públicas voltadas a informação e divulgação desse processo de atuação indireta do eleitorado. Logo, se existe proposta, embora não cumpra os requisitos, demandaria um esforço das comissões de analise, seja as comissões de constituição e justiça no âmbito estadual. Em contato com a assembleia legislativa de Pernambuco e com todos os deputados, não se foi prestado nenhuma informação sobre o tema, a não ser os já conhecidos por meios de sites (Leis estaduais) e da própria Assembleia Legislativa.

Palavras-chave: Constituição Estadual. Iniciativa Popular. ADI 825. Emendada a Constituição.

Projeto de Pesquisa: Constituições estaduais, federalismo e direitos fundamentais: a dinâmica subnacional da previsão e tutela de direitos no âmbito dos estados membros brasileiros pós 88

ATHIS E PRÁTICAS SUSTENTÁVEIS: UM NOVO CAMINHO PARA HABITAÇÃO DE INTERESSE SOCIAL NO RECIFE.

Priscila Amanda Nunes Nascimento[1]; Carmen Lucia Borba Cavalcanti[2]

[1]Estudante do Curso de Arquitetura e Urbanismo do Centro de Ciências e Tecnologia; Bolsista (PIBIC UNICAP). E-mail: priscila.2019230079@unicap.br

[2]Professor do Curso de Arquitetura e Urbanismo do Centro de Ciências e Tecnologia; E-mail: carmen.cavalcanti@unicap.br

O interesse em analisar as práticas sustentáveis para habitação de interesse social, origina-se, tanto do substrato histórico, indissociável de quaisquer estudos sobre cidades, quanto da realidade do Recife, que, atualmente, concentra quase metade das necessidades habitacionais da RMR e com cerca de 54% dos moradores habitantes de Zonas Especiais de Interesse Social (ZEIS). Neste âmbito, a Lei 11.888/2008 que institui a Assistência Técnica Pública e Gratuita para população de baixa renda representa um grande marco para as políticas habitacionais brasileiras, uma vez que o incrustamento e a resistência dos assentamentos pobres na cidade formal têm possibilitado aos moradores melhores condições de reprodução social. O objetivo da pesquisa constitui-se em a partir do entendimento da realidade das habitações de baixa renda, perceber como inserir a sustentabilidade e os objetivos ODS-ONU e como elas podem e precisam estar juntos desde o desenvolvimento de projetos arquitetônicos e urbanísticos até o uso dessas moradias. Compreendendo sua importância e desdobramentos na estrutura social analisando ações que versem sobre o tema na cidade do Recife. Para tanto, o método utilizado segue as seguintes etapas de pesquisa: i) Análise da Lei 11.888/2008 e dos demais dispositivos jurídicos brasileiros que versem sobre Assistência Técnica Gratuita e Habitação Social; ii) Análise dos 17 Objetivos de Desenvolvimento Sustentável da ONU desenvolvidos para a agenda mundial que visão construção e implementação de políticas públicas; iii) Análise de práticas fundamentais para a sustentabilidade; iv) Levantamento bibliográfico sobre o tema; para dessa forma entender como tais pontos poderiam ser implementados na realidade do recife. Assim, o desenvolvimento da pesquisa diz respeito a encarar a cidade como ambiente propício para o desenvolvimento sustentável a partir das demandas climáticas e da parcela populacional mais atingida. Tal discussão se faz importante uma vez que a assistência técnica surge para preencher as lacunas da política habitacional brasileira, entretanto atrelado a isso se faz urgente a implementação da sustentabilidade como discorre os objetivos da ONU.

Palavras-chave: assistência técnica; habitação social; ATHIS.

Projeto de Pesquisa: Assistência Técnica em Habitação de Interesse Social: um estudo de Modelos sobre Captação de Recursos para Elaboração de Projetos Arquitetônicos e Execução de Obras.

ANÁLISE DA PERCEPÇÃO DAS MULHERES VÍTIMAS DE VIOLÊNCIA DOMÉSTICA E FAMILIAR E SUA INFLUÊNCIA NA CONTINUIDADE DA AÇÃO PENAL.

Priscilla Silva do Nascimento Rocha [1]; Carolina Salazar L'Armée Queiroga de Medeiros[2]

[1]Estudante do Curso de Direito do Centro de Ciências Jurídicas; Bolsista. E-mail: Priscilla.2019208935@ unicap.br

[2]Professora do Curso de Direito jurídicas; E-mail:carolina.salazar@unicap.br

A violência doméstica e familiar contra a mulher é um conflito de alta complexidade, pois envolvem pessoas com vínculos de afeto no seio da família. Por isso, pesquisas apontam que as soluções dadas pelo sistema de justiça criminal são descartadas pela mulher (vítima). Suas vontades, inclusive, podem ser o principal instrumento para a possível resolução desse problema. Vale destacar que a Lei Maria da Penha (n.º 11.340/06) tem o intuito de proteger a mulher e não se descarta sua relevância, mas se evidencia a sua insuficiência ao robustecer a punição, ou seja, priorizar o encarceramento do acusado, em especial porque tal medida não conduz para os resultados que a maioria das vítimas desejam. A intervenção penal resulta no processo de revitimização das mulheres que deveriam ser protegidas**.** O objetivo da pesquisa foi de investigar o fluxo dos casos de violência doméstica e familiar contra a mulher noticiados na Delegacia Especializada de Atendimento à Mulher para as centrais de Inquérito do Ministério Público e entender se, de alguma forma, o interesse das mulheres na persecução penal de seus agressores interferia no encaminhamento (fluxo) dos casos noticiados. Inicialmente foi feita revisão de literatura e foi proposta pesquisa empírica a fim de se estudar o fluxo dos Inquéritos Policiais da DEAM do Recife, mas não foi possível concretizar essa análise empírica, devido ao contexto pandêmico. Em substituição, focou-se nos resultados de outras pesquisas empíricas já realizadas com objeto semelhante no âmbito da DEAMs do Brasil. Detectou-se, assim, que o encarceramento do acusado não é a forma mais adequada de resolver a violência doméstica, tendo em vista que a maioria das mulheres não almejam a pena privativa de liberdade, o que é uma forma de aprisiona-las no contexto de violência, pois buscam maneiras (informais) de recuar do seguimento do procedimento, ainda que tenham que abdicar de seus direitos.

Palavras-chave: Violência doméstica e familiar contra a Mulher; revitimização; fluxo do procedimento penal.

Projeto de Pesquisa: Dentro ou fora do fluxo? Um estudo sobre o encaminhamento dos casos de violência doméstica contra a mulher na justiça.

OS DIREITOS FUNDAMENTAIS DAS MULHERES TRANS E TRAVESTIS PROFISSIONAIS DO SEXO DURANTE A PANDEMIA

Rafael do Nascimento Almeida[1]; Carolina Valença Ferraz[2]

[1]Estudante do Curso de Direito da Escola de Ciências Jurídicas; Voluntário no PIBIC. E-mail: rafinho121@hotmail.com.br

[2]Professora do Curso de Direito da Escola de Ciências Jurídicas; E-mail: carolina.ferraz@unicap.br

É perceptível que o sistema estatal tende a não contemplar todas as pessoas, principalmente as mais vulnerabilizadas socialmente: as mulheres trans e travestis de programa que por determinadas vezes acabam arriscando as suas vidas diante da pandemia ocasionada pelo COVID-19. Existe a hesitação de ser ou não, o Brasil, um Estado que zela pela proteção e pelos direitos fundamentais das mulheres trans – principalmente na prática, pois compreende-se que existem governabilidades que causam destruições máximas e vitalícias nas pessoas (especificamente para as mulheres trans e travestis de programa), sendo criado um "Estado de morte". À título de objetivo, analisou-se as diversas necessidades enfrentadas pelas mulheres trans e travestis no Brasil, durante a pandemia ocasionada pelo COVID-19; investigou-se como as autoridades governamentais conseguiram prejudicar (in) diretamente a vida dessas mulheres e discutiu-se a naturalização dessa omissão. A pesquisa em questão se propôs a uma análise teórica e bibliográfica acerca da necropolítica, diante da realidade de vulnerabilidade social e morte que vivem as mulheres transexuais e travestis de programa no Brasil. Assim, utilizou-se, o método qualitativo, através de uma análise crítica com base na sociologia política, sociologia jurídica e ainda com base nos direitos e garantias fundamentais que a Constituição Federal (1988) estabeleceu. Houve, então, uma revisão bibliográfica de artigos, dissertações e teses já publicadas (através do Google Acadêmico e do SciElo). Desse modo, concluiu-se que o Estado não observou a tutela constitucional das mulheres trans e travestis durante a pandemia e há que se programar uma responsabilização social no país para os direitos e as garantias fundamentais não sejam violados.

Palavras-chave: Direitos e garantias fundamentais; mulheres trans e travestis; Estado.

Projeto de Pesquisa: Já acabou o tempo que a mulher só dizia: xô galinha e cala a boca, menino?! A negação e o silenciamento do feminino no estado antidemocrático brasileiro – uma análise do local de fala à luz da teoria crítica do direito

MAPEAMENTO DE EXPERIÊNCIAS INOVADORAS NO FOTOJORNALISMO PERNAMBUCANO – ANOS 2018/2019

Rafael Gueiros Bastos [1]; João Guilherme de Melo Peixoto[2]

[1]Estudante do Curso de Fotografia da Escola de Comunicação (CCS) IC Bolsista. E-mail: rafael.2020112096@unicap.br

[2]Professor do Curso de Fotografia da Escola de Comunicação. E-mail: joao.peixoto@unicap.br

A pesquisa analisou práticas inovadoras voltadas à produção de conteúdo fotojornalístico desenvolvidas nas principais redações jornalísticas de Pernambuco no ano de 2018. Para isso, buscou-se mapear e caracterizar experiências fotojornalísticas que apresentem certas particularidades técnicas, estilísticas e narrativas que permitam tal caracterização. E para tal, optou-se pelo desenvolvimento de uma pesquisa qualitativa com foco no método de Análise de Conteúdo (AC), a qual definiu como *corpus* os "especiais multimídia" e as "grandes reportagens multimídia" (LONGHI, 2014) desenvolvidas pelos dois mais antigos veículos de comunicação pernambucanos: Sistema Jornal do Commercio de Comunicação (portal NE 10) e Diário de Pernambuco. Entre os resultados alcançados, destacam-se: o mapeamento, levantamento e análise de dados, informações, relatórios e documentos sobre o fotojornalismo e a inovação fotojornalística; construção de revisão bibliográfica sistemática sobre o tema inovação e fotojornalismo e compreensão do cenário local voltando às dinâmicas de produção, circulação e consumo para a atividade fotojornalística com foco em processos inovadores.

Palavras-chave: Fotojornalismo; Inovação; Especial Multimídia.

Projeto de Pesquisa: Mapeamento de Experiências Inovadoras no Fotojornalismo Pernambucano

“ANÁLISE DAS FRAGILIDADES AMBIENTAIS NO TERRITÓRIO DO CAMPUS INTEGRAL/UNICAP”

Raquel Souto Lobo[1]; Fábio José de Araújo Pedrosa[2]

[1]Estudante do Curso de Engenharia Civil Escola UNICAP-ICAM TECH; IC Voluntário. E-mail: raquel.2019213532@unicap.br
Professor do Curso de Engenharia Civil da Escola UNICAP-ICAM TECH; E-mail: fabio.pedrosa@unicap.br

O objeto de estudo deste trabalho é caracterizado pela concentração de habitações de baixo padrão construtivo, abastecimento de água irregular, esgotamento sanitário e acessibilidade, também precária. Sobre as edificações de uso habitacional, o uso e a forma de ocupação atribuem a área, elevada densidade. São caracterizados como aglomerados subnormais que são as ocupações em locais de extrema vulnerabilidade formada pela população que habita às margens do Rio Beberibe e nas encostas dos morros. Neste ano de 2022, Pernambuco foi atingido pelo Distúrbio Ondulatório de Leste (DOL), que causou alterações em índices pluviométricos e impactaram a zona estudada. Deslizamentos e inundações no local, tornaram-se manchetes por todo o estado. Ao traçar dois perfis topográficos na região, utilizando o Google Earth, foi possível comparar os perfis com as informações descritas nas cartas de suscetibilidade e nos dados/mapas obtidos constatando para um caso, alta suscetibilidade a deslizamentos e para outro, vulnerabilidade a inundações.

Palavras-chave: Mudanças Climáticas; RMR; Vulnerabilidade.

Projeto de Pesquisa: “CLIMATE LABS: Strengthening applied research and innovation capacities in Latin-America through co-creation labs for mitigation and adaptation to Climate Change / CLIMATE LABS”

ANÁLISE DAS TENDÊNCIAS E EFETIVIDADE DOS INCIDENTES DE RESOLUÇÃO DE DEMANDAS REPETITIVAS INSTAURADOS NO TRF5

Rebeka Maria Macedo Guedes[1]; Sérgio Torres Teixeira[2]

[1]Estudante do Curso de Direito da Escola de Ciência Jurídicas; Voluntária. E-mail: rebekammguedes00@gmail.com

[2]Professor do Curso de Direito da Escola de Ciências Jurídicas; E-mail: sergiotteixeira@uol.com.br

O Incidente de Resolução de Demandas Repetitivas é uma das inovações do Código de Processo Civil de 2015, conforme o art. 976 do CPC, ele será instaurado quando houver efetiva repetição de processos com a mesma controvérsia sobre questão unicamente de direito e que essa repetição cause risco de ofensa à segurança jurídica. Sua concepção tem uma razão de ser específica e condizente com o contexto histórico e constitucional. A própria previsão legal do Incidente demonstra em si que um dos seus objetivos é proteger a segurança jurídica, já a exposição de motivos do CPC de 2015 aponta como uma das finalidades do IRDR a garantia da celeridade processual. Por ter essas finalidades já bem definidas e ser uma inovação processual, o objetivo norteador da pesquisa foi buscar compreender melhor os fundamentos e alvos principais do incidente, bem como as fontes em que ele se inspirou para captar em que medida o incidente tem sido efetivo, tem cumprido com as finalidades a ele vinculadas. Para aproximar-se de uma resposta, foi feita uma pesquisa analítica de Incidentes instaurados, tendo como recorte de estudo os incidentes instaurados no TRF5, buscando, a partir desses dados, utilizar o método dedutivo e compreender se já é possível indicar tendências e previsões desse procedimento. Algumas conclusões foram alcançadas, uma delas é que ainda é uma ferramenta pouquíssimo utilizada, apenas 3 (três) incidentes foram admitidos no TRF5. Desses, apenas em um houve fixação de tese. Contudo, no processo em que houve fixação de tese jurídica, a súmula 22 do TRF5, houve uma relevante repercussão, posto que essa tese já foi utilizada como base para dirimir mais de 40 processos do TRF5 e que a fixação da tese quase extinguiu a autuação de processos posteriores sobre o tema. O que aponta para algumas possíveis conclusões primárias acerca do incidente, apesar da análise estar relativamente prejudicada devido ao quantitativo ainda ínfimo de incidentes admitidos nos tribunais.

Palavras-chave: IRDR; segurança jurídica; análise de casos.

Projeto de Pesquisa: Dimensões Do Acesso À Justiça E Os Novos Instrumentos Processuais.

DESAFIOS COMUNICACIONAIS E CAPACIDADES INSTITUCIONAIS DIANTE DAS MUDANÇAS CLIMÁTICAS - FASE 2: PROTOTIPAÇÃO DE PRODUTOS COMUNICACIONAIS EM MÍDIAS DIGITAIS PARA A COMUNIDADE DE ENTORNO DO CAMPUS INTEGRAL/UNICAP

Ricardo Bezerra de Oliveira Filho[1]; Dario Brito Rocha Júnior[2]

[1]Estudante do Curso de Jornalismo da Escola de Comunicação; Bolsista CNPq. E-mail: ricardo.2018202202@unicap.br

[2]Professor do Curso de Jornalismo da Escola de Comunicação; E-mail: dario.brito@unicap.br

O presente trabalho foi desenvolvido com um propósito de fornecer um ou mais produtos comunicacionais em mídias digitais para as comunidades de Beberibe, em Recife, e Caixa D'água, em Olinda, que estão localizadas no entorno do Campus Integral/Beberibe, em parceria com lideranças locais. A formulação deste produto tinha como principal objetivo reduzir os riscos de desastres diante das mudanças climáticas na região. A área que compõe a capital do estado de Pernambuco sofre, anualmente, com altos volumes de precipitações, causando transtornos e tragédias como inundações e deslizamentos de barreiras. A cidade do Recife, com seu plano urbanístico desordenado e falta de manutenção da infraestrutura, possui um terço desta população ocupando áreas de morros segundo o IBGE. A ONU apontou Recife como o 16º município mais vulnerável a mudanças climáticas no em todo o planeta, devido a sua estrutura secular e o rápido aumento do nível do mar. Esse trabalho teve como base os conceitos sobre mitigação e prevenção de desastres naturais expostos por Kobiyama (2005), as diretrizes da Comunicação RRD, por Cilene Victor (2015), e, aprofundando ainda mais no contato com as comunidades a Folkcomunicação, por Luiz Beltrão (2004). Visando contornar obstáculos encontrados no desenvolvimento do trabalho. foi decidido que a principal metodologia a ser seguida seria a de uma pesquisa bibliográfica com caráter quali-quantitativo. Além disso, foi feita uma adaptação da metodologia Sprint, própria para a elaboração e desenvolvimento de ideias, reduzindo com efetividade seu tempo de uma semana para um dia. Essa pesquisa teve como principais resultados a criação de um modelo de produção viável para a produção de produtos de mitigação de risco envolvendo a comunicação. Além disso, ela trás em seu conteúdo diretrizes formadas pelos principais especialistas da área, contactados e entrevistados pelos integrantes do grupo de pesquisa. No fim, é possível concluir que produto produzido dentro da comunidade, que utilizem mídias populares como as redes socias e traga, em si, as diretrizes comunicacionais corretas não é apenas viável, como necessário para que a comunicação aja com todo seu potencial na mitigação de danos.

Palavras-chave: Comunicação de Redução de Risco e Desastres; Jornalismo Comunitário; Desastres naturais.

Projeto de Pesquisa: Laboratórios Climáticos: Fortalecendo a capacidade de investigação e inovação na América Latina através de laboratórios de cocriação para mitigação e adaptação a ligações climáticas / mudanças climáticas.

É POSSÍVEL PENSAR EM ALTERNATIVAS PENAIS PARA OS AUTORES DE VIOLÊNCIA DOMÉSTICA E FAMÍLIA CONTRA A MULHER?

Ricardo Luiz de Moura Filgueira Duarte Filho [1]; Marilia Montenegro Pessoa de Mello [2]

[1]Estudante do Curso de Direito do Centro de ciências jurídicas; Bolsista CNPq. E-mail: ricardo_luiznono@hotmail.com

[2]Professora do Curso de Direito do Centro de ciências jurídicas E-mail: marilia.montenegro@unicap.br

O presente trabalho se propõe a averiguar por meio de pesquisas bibliográficas e empíricas secundárias a violência doméstica e/ou familiar contra a mulher no Brasil. Para tanto, verificamos como a Lei Maria da Penha foi impulsionada pelos discursos midiáticos de impunidade aos agressores, a legislação pautou-se em repletos mecanismos de atuação repressiva e simbólica do Estado. Além disso, foi verificado que há um uso arbitrário da prisão provisória nos crimes de violência doméstica. O encarceramento provisório é constatado pois a maioria dos réus presos acabam sendo absolvidos ou não condenados a penas privativas de liberdade. Todo esse endurecimento penal nos crimes de violência doméstica, gera nas vítimas desses crimes um grande descontentamento. Inúmeras são as frustações das vítimas ocasionadas por não compreender os procedimentos e não possuir uma assistência jurídica adequada, proporcionando intensos processos de revitimização. Observamos que o estado e o sistema de justiça criminal ignoram as peculiaridades dos conflitos domésticos. outrossim, foi proposto uma análise da viabilidade para utilização da justiça restaurativa nos crimes abrangidos pela Lei Maria da Penha. Foram demostradas as potencialidades para usos de práticas restaurativas como também seus riscos. O trabalho também apresentou um analise dos grupos reflexivos para autores de violência doméstica. Estas iniciativas surgem essencialmente devido a demanda das mulheres em situação de violência, dos profissionais e pesquisadores da área, os quais reconheceram a insuficiência das respostas penais e preventivas nas situações de violência contra a mulher. Por fim, foi relatado uma experencia vivenciada em grupos reflexivos dirigidos pelos pesquisadores do Asa Branca Criminologia com financiamento do Fundo Brasil de Direitos Humanos. Os grupos tinham como participantes homens liberados das audiências de custódia dirigidos por dois profissionais da área de psicologia e/ou serviço social, com experiência no campo da violência doméstica e em especial na abordagem de homens e de masculinidades tóxicas. Desta forma, foi possível perceber os grandes benéficos e potenciais dos grupos reflexivos como política capaz de reverter benefícios à sociedade de maneira geral pela redução de violências e às instituições envolvidas em particular pela redução de demandas.

Palavras-chave: Violência doméstica contra a mulher; Revitimização, Alternativas penais.

Projeto de Pesquisa: Construção de alternativas à expansão do sistema de justiça criminal”

ANÁLISES DE TÉCNICAS DE PARALELIZAÇÃO APLICADAS EM ALGORITMOS DE APRENDIZAGEM DE MÁQUINA NO CONTEXTO DA INDÚSTRIA 4.0

Ronny Lima Ribeiro da Silva [1]; Anthony José da Cunha Carneiro Lins[2]

[1]Estudante do Curso de Ciência da Computação da Escola Unicap-ICAM Tech da UNICAP – Bolsista (PIBIC UNICAP). E-mail: ronny.2020111016@unicap.br; [2]Professor do Curso de Jogos Digitais da Escola de Comunicação, Professor da Pós-graduação em Indústrias Criativas e Pesquisador do NPCIAMB. E-mail: anthony.lins@unicap.br

Nos últimos anos, têm sido observados os grandes impactos que a Inteligência Artificial vem possibilitando para os diferentes contextos da Indústria 4.0. Cada vez mais, os problemas encontrados na indústria se tornam mais complexos, com grande número de variáveis e dimensões envolvidas, o que gera um grau de dificuldade para as pessoas poderem tratar e encontrar soluções que sejam as mais adequadas, levando em consideração também o custo computacional envolvido, sobretudo o tempo de resposta e qualidade desses resultados. Assim sendo, esta pesquisa procurou observar de maneira exploratória, o que tem sido produzido no meio acadêmico sobre os recursos de Inteligência Artificial, aplicáveis no contexto do desenvolvimento de soluções para a Indústria 4.0. Além disso, procurou analisar a relação dessas técnicas de IA com a demanda por alto desempenho computacional, o que fez com que as observações expandissem também para o contexto da computação paralela, com foco em processamento com unidades de processamento gráfico (GPUs). A necessidade por observar o contexto da Indústria 4.0 no Brasil, bem como identificar as principais áreas que configuram esse momento do desenvolvimento tecnológico, fez com que as observações quanto as técnicas de Inteligência Artificial fossem realizadas conforme o tipo de aplicação estão sendo realizadas atualmente nas diversas áreas da indústria. A relação com a computação paralela, sendo de grande suporte para obtenção de um alto grau de desempenho das técnicas de IA, para soluções que envolvem, muitas vezes dados massivos de diferentes fontes, indicando como fator decisivo a análise do processamento com foco no tempo e na qualidade dos resultados. Este projeto atingiu os objetivos propostos de pesquisa, ao trazer uma contextualização sobre a importância da Inteligência Artificial no desenvolvimento de aplicações de alto desempenho, em conjunto com a computação paralela, para os diferentes contextos da Indústria 4.0 no país. Acredita-se que uma continuidade deste projeto, com um foco mais prático, poderá validar as observações apontadas durante a pesquisa, como possíveis trabalhos futuros na esfera da Iniciação Científica.

Palavras-chave: Aprendizagem de Máquina, Computação Paralela, Indústria 4.0

POPULISMO CONTEMPORÂNEO E SEUS REFLEXOS NA INTEGRIDADE DO PROCESSO ELEITORAL: UMA ANÁLISE DA PRESIDÊNCIA DE JAIR BOLSONARO

Sabrina Ramos dos Santos; Glauco Salomão Leite

[1]Estudante do Curso de Direito da Escola de Ciências Jurídicas; IC Voluntário. E-mail: sabrinaramosdossantos@gmail.com

[2]Professor do Curso de Direito da Escola de Ciências Jurídicas; E-mail: glauco.salomao@unicap.br

Nos últimos tempos, o Brasil vem enfrentando o ressurgimento de um movimento político, o qual esteve presente no cenário nacional durante a segunda fase do varguismo (1951 a 1954). O populismo é um fenômeno político que vem se destacando no século XXI devido a onda de ascensão de políticos como Donald Trump nos Estados Unidos, Rodrigo Duterte nas Filipinas, Viktor Orban da Hungria, Recep Tayyip Erdogan na Turquia, bem como de partidos como o Podemos na Espanha, o Syriza na Grécia e o Movimento 5 Estrelas de Beppe Grillo na Itália. Esses líderes carismáticos, reivindicam a representação exclusiva do povo e buscam traduzir a vontade de um segmento da população que enxerga a si mesmo como camada oprimida ou em declínio, minando lentamente as instituições democráticas, como o sistema eleitoral, através de acusações infundadas contra elas. O presente trabalho busca demonstrar como o populismo afeta a integridade do processo eleitoral, em destaque para o cenário brasileiro em que o chefe do poder executivo, na figura do Presidente Jair Bolsonaro, constantemente profere alegações de fraude eleitoral e da fragilidade nas urnas eletrônicas, bem como ameaça a não realização das eleições de 2022, o que pode ser identificado quando o mesmo alega que as eleições de 2014 e de 2018 foram fraudadas, inclusive com participação do Tribunal Superior Eleitoral (TSE), mas sem jamais apresentar provas sobre o ocorrido. Para analisar tais fatos, será delimitado, inicialmente, um conceito do populismo e suas características, para que, em seguida, sejam apresentadas as estratégias utilizadas pelo governo de Jair Bolsonaro que levantam dúvidas e ameaçam a integridade do processo eleitoral brasileiro.

Palavras-chave: Populismo; Risco democrático; Ameaça ao processo eleitoral.

Projeto de Pesquisa: Juízes Gestores? Do Protagonismo Judicial Ao Diálogo Institucional Na Implementação Do Direito À Saúde.

A EXCLUSÃO DIGITAL E O ACESSO À INTERNET COMO DIREITO FUNDAMENTAL PRESTACIONAL.

Sabrina Veras Soares Santos[1]; Gustavo Ferreira Santos.[2]

[1]Estudante do Curso de direito do Centro de ciências jurídicas; IC Voluntário. E-mail: Sabrina.2017230202@unicap.br

[2]Professor do Curso de direito do Centro de ciências jurídicas; E-mail: Gustavo. Santos@unicap.br

O presente trabalho tem como tema: a exclusão digital e o acesso à internet como direito fundamental prestacional. Com o fito de analisar a essencialidade do acesso à internet nos tempos atuais, sua atuação como um direito fundamental prestacional e como a inacessibilidade à internet afeta os excluídos digitais no exercício dos seus direitos fundamentais. Para atingir o tema proposto, a pesquisa utilizou o método de levantamento bibliográfico, revisão de literatura, especialmente a do autor David Namer, e fichamento, bem como levantamento de dados atinentes ao acesso à internet no Brasil, aliada a uma pesquisa qualitativa uma vez que foram estudados com afinco jurisprudência, artigos científicos e legislações, visando a maior proximidade para aplicação na sociedade brasileira. O trabalho foi desenvolvido em três capítulos: o primeiro aborda uma análise da história da internet e o quanto ela é essencial na atualidade; o segundo aborda como acontece a exclusão digital e demonstra o porquê o acesso à internet é um meio vital para o exercício dos demais direitos fundamentais; já o terceiro capítulo demonstra que a tendência é que o mundo seja cada vez mais digital, evidenciando a situação do excluído digital que fica em uma situação de impossibilidade de exercício dos seus direitos fundamentais. A pesquisa concluiu que o acesso à internet é um direito fundamental prestacional e como tal, o Estado deve oferecer esse serviço a fim de garantir o exercício dos demais direitos fundamentais, assegurando a igualdade digital para todos os cidadãos da sociedade brasileira.

Palavras-chave: Exclusão digital. Direito fundamental prestacional. Direito social. Acesso. Internet. Cidadania.

Projeto de Pesquisa: Internet e democracia: entre ameaças e riscos.

PATERNALISMO VS AUTONOMIA PARENTAL: ANÁLISE CIVIL-CONSTITUCIONAL DOS DESAFIOS ENFRENTADOS NA MONOPARENTALIDADE INVOLUNTÁRIA DA MULHER NO BRASIL

Salatiel Pereira da Silva Júnior[1]; Maria Rita de Holanda Silva Oliveira[2]

[1]Estudante do Curso de Bacharelado em Direito da Escola de Ciências Jurídicas; Voluntário (PIBIC UNICAP). E-mail: salatiel.2018105272@unicap.br

[2]Professora do Curso de Bacharelado em Direito da Escola de Ciências Jurídicas; E-mail: mariarita.holanda@unicap.br

A família monoparental, aquela formada por qualquer dos pais e seus descendentes (CF 226, §4º), desde muito tempo é realidade na sociedade brasileira. Ocorre que alguns avanços nos meios sociais, políticos e científicos, possibilitaram uma maior liberdade, principalmente à figura da mulher, na constituição e manutenção de sua entidade familiar. Porém, diferentemente do que ocorre nas famílias biparentais – caracterizadas pela existência de dois genitores cuja função parental é exercida conjuntamente, de modo que ambos se responsabilizam na criação, convivência, educação e manutenção dos filhos -, a sociedade patriarcal associou a monoparentalidade ao 'fracasso pessoal do projeto de uma vida a dois' e estas famílias foram consequentemente inseridas numa situação marginal. A circunstância agrava ainda mais quando analisamos que número expressivo de famílias monoparentais são constituídas por mulheres e seus filhos, pejorativamente chamadas de "mães solteiras". Assim, a desigualdade de gênero torna-se mais um entrave para constituição dessas entidades familiares vulnerabilizadas. A partir do exposto, a presente pesquisa contou como objetivos investigar a incidência das regras civis vigentes no Brasil acerca da monoparentalidade, analisar de que forma essas famílias têm sido tratadas pelo judiciário através de seus julgados, e identificar a aplicação (ou não) de políticas públicas de proteção às famílias monoparentais. Para tal, o estudo foi baseado numa análise quantitativa e no método analítico dedutivo para construção de uma revisão bibliográfica acerca do tema proposto, com intuito de analisar a doutrina, a legislação e a jurisprudência. Logo, no decorrer da pesquisa percebemos que parte significativa dessas famílias monoparentais surgem de forma involuntária, principalmente, em decorrência do abandono paterno antes ou depois da gestação. Além disso, a situação da "mãe solo" é agravada pela lacuna legislativa, ausência de políticas públicas de proteção e desigualdades social e de gênero, ressaltando a necessidade de maior proteção pelo Estado e garantia da autonomia e pluralidade familiar para que essas famílias possam fruir de seus direitos tutelados independentemente de sua formação.

Palavras-chave: Família Monoparental; Abandono; Desigualdade; Proteção.

Projeto de Pesquisa: Autonomia Conjugal e Parental: Novas perspectivas no sistema jurídico brasileiro.

AVALIAÇÃO DOS IMPACTOS AMBIENTAIS MEDIADOS PELA CONTAMINAÇÃO POR PETRÓLEO NO ECOSSISTEMA MANGUEZAL DE RIO FORMOSO, PERNAMBUCO BRASIL: ANÁLISE ECOTOXICOLÓGICA DO SOLO

Samara Regina Pimentel do Nascimento [1]; Sérgio Mendonça de Almeida [2]

[1]Estudante do Curso de Ciências Biológicas da Escola de Saúde e Ciências da Vida; Bolsista (PIBIC UNICAP). E-mail: samara.2019211663@unicap.brr

[2]Professor do Curso de Ciências Biológicas da Escola de Saúde e Ciências da Vida; E-mail: sergio.almeida@unicap.br

Os manguezais são ecossistemas de grande importância por apresentarem condições que permitem a sobrevivência de uma grande quantidade de fauna e flora, que podem ser provenientes de estuários, baías e lagunas. Nesses locais o clima é tropical e existe uma mistura entre água salgada e doce, formando assim uma água salobra, além disso o solo presente é lodoso e rico em matéria orgânica. Por conta disso, são ambientes que possuem uma vasta vegetação, além de atrair e abrigar animais que encontram nos manguezais o lugar ideal para reproduzir-se e encontrar alimento, aumentando ainda mais a sua biodiversidade. As principais ocorrências nesses ecossistemas são de moluscos, crustáceos e peixes, mas também é possível encontrar répteis, anfíbios, mamíferos e insetos. Mesmo possuindo grande importância ambiental devido à biodiversidade que comporta, o manguezal estudado no seguinte trabalho foi um dos locais afetados pelo derramamento de óleo em 2019 no Nordeste brasileiro. Em vista disso, esse trabalho possui o objetivo de fazer uma avaliação dos impactos ambientais em pontos que foram impactados pelo derramamento de petróleo no ecossistema manguezal de Rio Formoso-PE, por meio de testes ecotoxicológicos com sementes de Lactuca sativa e cultivo de Artemia sp. Para a avaliação ecotoxicológica do sedimento foram coletadas amostras subsuperficiais do sedimento em três pontos (ponto 01, ponto 02 e ponto 03), sendo o ponto 01 o mais interno e o ponto 03 o mais externo, com maior influência marinha. Possíveis contaminantes foram extraídos por digestão ácida, segundo o método US-EPA3050B/1998. O elutriato foi utilizado para os ensaios de avaliação de ecotoxicológica. Nos ensaios com sementes de Lactuca sativa e cultivo de Artemia sp, o ponto 01 (mais interno) apresentou menor nível de toxicidade que o ponto 03 (mais externo). Contudo, os apenas os resultados de fitotoxicidade apontam maiores índices de poluição para o ponto 02. Segundo relatos da comunidade local o ponto 02 foi o que recebeu maior aporte de petróleo. Nos ensaios de toxicidade realizados com Artemia sp foi possível obter dados comparativos entre os pontos 01 e 03. Onde a amostra do primeiro ponto apresentou CL50 em uma concentração de 31% do elutriato testado, enquanto o ponto 03 apresentou CL50 de 48%, isto é, Toxicidade de P1>P3. Contudo, devido a natureza dos dados do ponto 02 que apresentou a concentração de 64% para que se atingisse a CL50, o que significaria menor toxicidade, não nos permite tirar essa conclusão. Sendo necessário novas análises do material e a utilização de mais ensaios com outras espécies para a confirmação dos resultados.

Palavras-chave: Rio Formoso-PE; Poluição;Toxicidade

Projeto de Pesquisa: “Avaliação dos impactos ambientais mediados pela contaminação por petróleo no ecossistema manguezal de rio formoso, pernambuco brasil

CLÍNICAS JURÍDICAS E LITÍGIO INTERNACIONAL: UM OLHAR SOBRE A ATUAÇÃO DE CLÍNICAS DE DIREITOS HUMANOS E LITIGÂNCIA ESTRATÉGICA JUNTO AO SISTEMA INTERAMERICANO E A RELAÇÃO COM AS VÍTIMAS

Sophia Rigaud Cardoso Coelho Bezerra [1]; Rodrigo Deodato de Souza Silva[2]

[1]Estudante do Curso de Direito da Escola de Ciências Jurídicas; IC Voluntário.E-mail: sophia.2017202932@unicap.br

[2]Professor do Curso de Direito da Escola de Ciências Jurídicas; E-mail: rodrigo.deodato@unicap.br

A presente pesquisa teve como objetivo geral investigar a atuação de clínica de direitos humanos e litigância estratégica como um possível espaço de fortalecimento dos interesses das ONGs e das vítimas em relação ao debate público dos temas em trâmite no sistema interamericano. Seus objetivos específicos foram analisar os aspectos gerais e características da atuação de Clínicas de Direitos Humanos e Litigância Estratégica que atuam com o tema do Sistema Interamericano de Direitos Humanos; investigar a existência de ações de articulação e incidência das Clínicas de Direitos Humanos e Litigância Estratégica em diálogo com as Organizações Não-governamentais que atuam no SIDH; e, identificar a acolhida pela Corte Interamericana das ações de incidência realizadas pelas Clínicas de Direitos Humanos e Litigância Estratégica em casos brasileiros, a partir das sentenças. Quanto ao campo metodológico, a pesquisa detém natureza jurídico-sociológica, e buscou, predominantemente, incidir no campo do raciocínio indutivo, estabelecendo constatações gerais, desde a ferramenta da análise de casos. Ademais, apresentando caraterização de pesquisa bibliográfica e documental. Toda a base de coleta de informações e dados se baseou na análise teórica e documental de caso tramitado na Comissão Interamericana (CIDH) e na Corte Interamericana (Corte IDH), levando em consideração desde o relatório de admissibilidade e o de Mérito. Foram analisados o caso Ríos e outros vs. Venezuela e o caso Povo Indígena Xucuru e seus membros vs. Brasil. A partir deste caso foi possível verificar que as Clínicas de Direitos Humanos, a partir do instituto do amigo da corte, fortalecem a representação da vítima, pois seus argumentos consolidam os fatos elucidados em suas alegações finais. Ou seja, o diálogo das Clínicas com a Corte Interamericana não só demonstra a relevância do caso em pauta, agregando informações para adequação da decisão proferida com a realidade no âmbito doméstico, já que os julgados da referida Corte têm dimensão transcendente, mas também corrobora com o discurso em favor das vítimas do litígio e na busca pela reparação diante das violações de Direitos H cometidas pelo Estado.

Palavras-chave: Clínicas de Direitos Humanos; Litígio estratégico; Sistema Interamericano.

Projeto de Pesquisa: Litigância Estratégica e Sistemas Internacionais de Proteção aos Direitos Humanos

POPULISMO, DEMOCRACIA CONSTITUCIONAL E "FAKE NEWS": LIBERDADE DE EXPRESSÃO OU AMEAÇA?

Thácylla Jéssyka Leal Dantas[1]; Glauco Salomão Leite [2]

[1]Estudante do Curso de direito da Escola de Ciências Jurídicas; IC Voluntário. E-mail:lthacylla@gmail.com

[2]Professor do Curso de direito da Escola de Ciências Jurídicas; E-mail:glauco.salomao@unicap.br

Em várias partes do mundo, tem-se assistido a um preocupante processo de corrosão das democracias constitucionais, atingindo seus elementos estruturantes como os mecanismos de freios e contrapesos e direitos fundamentais. Tal fenômeno tem se relacionado com a proliferação de líderes populistas que se apresentam perante o eleitorado como contrários ao establishment político, comumente associado a uma elite corrupta e que não mais traduz de maneira adequada à vontade popular. Nesse sentido, hodiernamente as democracias vêm sendo minadas por dentro, com a utilização da legalidade, pois anteriormente para tornar uma democracia em autocracia era necessário a derrubada do governo por militares. Atualmente, surgem os "estranhos" a política que são carismáticos, ganham popularidade ao desafiar a velha política, denunciam corrupção e se mostram com uma alternativa desvinculada de toda a política corrupta para governar. Ademais, tais líderes populistas ainda são tendencialmente desconfiados dos meios de comunicações hegemônicos, utilizando-se, assim de estratégias de comunicação direta com o povo sem intermediários, apelando para os mecanismos de comunicação digital. Nessa esteira, o presente trabalho possui o objetivo de analisar de que formas o fenômeno do populismo atinge a democracia constitucional, bem como a utilização de "fake News" como um meio de corrosão da democracia e do processo eleitoral. Assim, aplicando a metodologia empírica qualitativa, utilizando-se da revisão e levantamento bibliográfico sobre populismo contemporâneo, analisando as características dos líderes populistas, bem como estratégias governamentais e possíveis riscos para os direitos fundamentais. Por fim, observou-se que vive-se um momento populista que ameaça os fundamentos das democracias constitucionais. O fenômeno populista contemporâneo revela que as democracias não estão sob a ameaça de tanques nas ruas ou das baionetas, como era a prática frequente do autoritarismo do século passado, mas, paradoxalmente, o populismo aceita a democracia, em sua dimensão eleitoral-majoritária, e, ao mesmo tempo, subverte-a.

Palavras-chave: Populismo; fake News; democracia constitucional; Autocrácia.

Projeto de Pesquisa: Juízes Gestores? Do protagonismo judicial ao diálogo institucional na implementação do direito à saúde

O LIVRE CONVENCIMENTO MOTIVADO COMO ÁLIBI AO DESRESPEITO DO DEVER DE FUNDAMENTAÇÃO DAS DECISÕES: O PRIVILÉGIO COGNITIVO DO MAGISTRADO E SUA SENTINELA AVANÇADA NA JURISPRUDÊNCIA DO SUPERIOR TRIBUNAL DE JUSTIÇA

Thais de Oliveira Sales [1]; Mateus Costa Pereira [2].

[1] Estudante do Curso de Direito (PIBIC UNICAP). Email: thais.2018105352@unicap.br

[2] Professor do Curso de Direito; Email: mateus.pereira@unicap.br

A referida pesquisa teve como objetivo geral, verificar se o modelo de valoração da prova adotado pelo CPC/15 respeita as garantias constitucionais, e como objetivos específicos: identificar o modelo de valoração da prova adotado peplo CPC/15 segundo a jurisprudência do STJ; identificar a compatibilidade do modelo de valoração da prova pelo CPC/15 com a dimensão do contraditório e verificar o possível uso do modelo de valoração da prova em vigor como álibi a fundamentação adequada das decisões. Foi utilizada pesquisa bibliográfica combinada com pesquisa empírica qualitativa que teve por objetivo inicial explicar a dimensão do contraditório, origem, importância e todos os seus desdobramentos sobre o procedimento judicial, além de, tendo por objeto a base de dados do STJ, determinar qual o modelo de valoração da prova adotado pelo CPC/15, ao menos na óptica desse tribunal. É pertinente destacar que o princípio do contraditório, em análise, foi positivado pela constituição de 1988 com enorme peso no âmbito do direito processual civil moderno, tendo como característica uma dimensão formal e material. O referido princípio torna imprescindível o diálogo entre todos os sujeitos da relação processual e a exigência que as partes possam influenciar no convencimento e julgamento do juiz. Dessa maneira, a prova não possui somente a função de formar o convencimento do juiz, tendo em vista que o princípio da livre persuasão tem sido empregado para justificar a desnecessidade do tribunal de origem analisar todas as teses e/ou provas constantes nos autos. Isso é constatado a partir da análise dos julgados do STJ, onde é percebido que o entendimento do STJ a respeito do livre convencimento motivado continua sem maiores alterações, de maneira que a mudança na redação legislativa teve caráter meramente formal, possibilitando que o juiz descarte as provas não utilizadas em seu convencimento, sem a necessidade de fundamentá-las, rebatendo uma a uma.

Palavras-chave: Modelo de valoração de prova; CPC/15; Dimensão material do contraditório; Fundamentação adequada.

Projeto de Pesquisa: o livre convencimento motivado como álibi ao desrespeito do dever de fundamentação das decisões: o privilégio cognitivo do magistrado e sua sentinela avançada na jurisprudência do superior tribunal de justiça

AS BASES E CRITÉRIOS DA LITIGÂNCIA ESTRATÉGICA: DO INTERESSE DAS VÍTIMAS ÀS AGENDAS GLOBAIS DE APROFUNDAMENTO DO ESTADO DEMOCRÁTICO DE DIREITO

Vanessa Barboza Pinto [1]; Rodrigo Deodato de Souza Silva[2]

[1]Estudante do Curso de Direito da Escola de Ciências Jurídicas; IC Voluntário. E-mail: vanessa.2019104636@unicap.br

[2]Professor do Curso de Direito da Escola de Ciências Jurídicas; E-mail: rodrigo.deodato@unicap.br

A presente pesquisa buscou compreender quais os principais critérios e objetivos almejados com a utilização estratégica tanto pelas vítimas como pelos seus representantes junto ao Sistema Interamericana de Proteção aos Direitos Humanos. Seus objetivos específicos foram analisar os aspectos gerais, conceito, características e concepções do litígio estratégico na América Latina; analisar o uso do Sistema Interamericano de Proteção dos Direitos Humanos como espaço de litígio estratégico tanto para vítimas como para seus representantes; e, identificar a utilização de ações de litigância estratégica e seu desfecho em dois julgados pela Corte Interamericana de Direitos Humanos. Quanto ao campo metodológico, a pesquisa detém natureza jurídico-sociológica, e buscou, predominantemente, incidir no campo do raciocínio indutivo, estabelecendo constatações gerais, desde a ferramenta da análise de casos. Ademais, apresentando caraterização de pesquisa bibliográfica e documental. Toda a base de coleta de informações e dados se baseou na análise teórica e documental de caso tramitado na Comissão Interamericana (CIDH) e na Corte Interamericana (Corte IDH), levando em consideração desde o relatório de admissibilidade e o de Mérito. Foi analisado o caso Povo Indígena Xucuru e seus membros vs. Brasil. A partir deste caso foi possível analisar os aspectos gerais, conceito, características e concepções do litígio estratégico na América Latina e sua importância e repercussão no cenário jurídico e jurisprudencial, tanto nacional, como internacionalmente. Deste modo o litígio estratégico, em todas as suas condicionantes, pôde ser verificado no caso analisado e que o seu uso qualificado permitiu não apenas o êxito da demanda judicial – com sentença favorável às vítimas – mas garantiu o reforço da jurisprudencial em matéria de Povos Indígenas perante o Sistema Interamericano de Direitos Humanos, sobretudo por ser o primeiro caso desta matéria a ser julgado pela CorteIDH contra o Brasil.

Palavras-chave: Litígio estratégico; critérios; Sistema Interamericano.

Projeto de Pesquisa: Litigância Estratégica e Sistemas Internacionais de Proteção aos Direitos Humanos

O REGIME CONSTITUCIONAL-JURÍDICO DO ANONIMATO E SEUS ENCADEAMENTOS NA INTERNET E NA DEMOCRACIA

Vinícius Alves Costa de Albuquerque; Gustavo Ferreira Santos

Estudante do Curso de Direito da Escola de Ciências Jurídicas; Voluntário. E-mail: vinicius.2020104067@unicap.br

Professor do Curso de Direito da Escola de Ciências Jurídicas; E-mail: gustavo.santos@unicap.br

A Constituição Federal de 1988 proclama diversos direitos fundamentais, com a finalidade de garantir a cidadania e a dignidade da pessoa humana, além de uma sociedade livre, justa e solidária. Tais princípios são concretizados através de atos normativos que os materializam como, por exemplo, a liberdade de expressão, o direito de identidade e de privacidade. Todavia, restringe os excessos desses e de outros direitos que impossibilitem a manutenção da democracia, do respeito e da dignidade humana, já que, no regramento brasileiro, nenhum direito é totalmente absoluto. A liberdade de expressão fundamenta-se na personalidade do indivíduo em expressar seus ideais e na autonomia da vontade. O Art. 5º, IV da CF, expressamente, veda o anonimato. Logo, impede-se qualquer forma de manifestação do pensamento, que não seja possível identificar a autoria imediata. Hodiernamente, o anonimato é um fenômeno que cresce no debate público e na internet. Entretanto, nota-se que não é um instituto que possui uma única e preponderante opinião. Na perspectiva do anonimato, muito se tem percebido a existência de uma dualidade entre seus pontos positivos e negativos, principalmente, na internet. Entretanto tal entendimento não traduz as diversas facetas legítimas e necessárias do anonimato. Em um primeiro momento, o projeto de pesquisa se orienta na relação entre os direitos fundamentais com a Constituição, além de relatar sua importância para a construção de uma sociedade mais democrática. Ademais, busca explanar os efeitos do avanço da internet. Posteriormente, apresenta-se os limites expressos da liberdade de expressão, utilizando, também, o princípio da proporcionalidade. Como foco da pesquisa, em um terceiro momento, tem-se a definição do anonimato no mundo real e no mundo virtual e como o ordenamento brasileiro rege esse instituto. Outrossim, oferta um estudo equiparado com os ordenamentos jurídicos de outras nações. Além disso, apresenta as figuras conexas ao anonimato, seus pontos positivos e negativos e o efeito da desinibição online. Por fim, oferece uma releitura do anonimato voltado para uma concepção restrita. A pesquisa foi construída inteiramente por análises bibliográficas.

Palavras chaves: Internet. Anonimato. Democracia. Desinibição online. Direitos fundamentais

Projeto de Pesquisa: Internet e democracia: entre ameaças e riscos

CAMPANHAS DE DESINFORMAÇÃO NA INTERNET, CRISE DA DEMOCRACIA CONSTITUCIONAL E ASCENSÃO DO POPULISMO

Vinícius Ulisses Soares Silva[1]; Gustavo Ferreira Santos[2]

[1]Estudante do Curso de Direito da Escola de Ciências Jurídicas; Voluntário. E-mail: vinicius.2020103954@unicap.br

[2]Professor do Curso de Direito da Escola de Ciências Jurídicas; E-mail: gustavo.santos@unicap.br

A internet, desde a sua gradual popularização a partir da década de 1990, vem sendo a grande responsável pela atual revolução técnico-científico-informacional, modificando estilos de vida e formas de socialização. A nova cultura cibernética (a "cibercultura") engloba todos os conteúdos, dados e relações interpessoais que circulam na rede mundial de computadores. E, no atual estágio de desenvolvimento da internet, o próprio fluxo de informações que antes era alimentado espontaneamente pelos usuários, hoje já não mais é passivo da ação destes, uma vez que os grandes provedores de acesso à rede fazem uso cada vez mais intenso e massivo de algoritmos para instigar, aumentar o engajamento e manipular os usuários. Em um primeiro momento, a presente pesquisa buscou se debruçar sobre os impactos que a internet, e em especial as redes sociais, têm causado na vida social dos indivíduos, entendendo quais são os sutis mecanismos responsáveis pela polarização dos discursos na rede; e como estes impactos – e aqui se pretendeu dar foco à destrutividade da internet – se reverberam para além da Ágora virtual, aflorando discursos radicais, negacionistas e populistas, que minam as relações sociais e, por consequência, a democracia. Após situar os fatores que transplantam a "vocação populista" da internet para as relações concretas, físicas; a segunda parte da pesquisa deu enfoque ao fenômeno das campanhas em massa de desinformação, distinguindo-as de outras formas de manipulação da informação. Buscou-se exemplos diversos de tais fenômenos em democracias constitucionais a fim de comparar e relacionar o uso de campanhas de desinformação com a atual recessão democrática. Por fim, a pesquisa investigou, mediante ampla análise bibliográfica, sobretudo nas obras de importantes jornalistas, cientistas políticos e juristas, tais como Anne Applebaum, Jose Bolzan de Moraes e Juliano Da Empoli, os métodos até então empregados por determinados Estados democráticos, lideranças políticas e outsiders para ampliar o seu poder sobre a opinião pública, sobretudo em processos eleitorais, de modo a propiciar a efervescência de discursos radicais.

Palavras-chave: Internet. Discurso de ódio. Redes Sociais. Radicalismo. Democracia. Desinformação

Projeto de Pesquisa: Internet e democracia: entre ameaças e riscos.

GENEALOGIA DA NOÇÃO JURÍDICA DE ESTUPRO CONTRA

NEGRAS NO BRASIL

Vitória Beatriz Lopes Silva; Andrea Almeida Campos

[1]Estudante do Curso de Direito do Centro de Ciências Jurídicas; IC Voluntário. E-mail: vitória.2018105540@unicap.br

[2]Professor do Curso de Direito do Centro de Ciências Jurídicas; E-mail:andrea.campos@unicap.br

O estupro é considerado um crime de grande reprovabilidade social. Forçar alguém a prática sexual vai de encontro as doutrinas que lutam por direitos humanos no mundo, quebrando garantias fundamentais de liberdade e diminuído a vontade e identidade de suas vítimas. Tem como objetivo realizar a genealogia da noção jurídica de estupro contra negras no Brasil, buscando esclarecer para essas mulheres as diferenças entre estupradores e vítimas. A ideia da mulher como submissa, tendo o estupro como principal instrumento disciplinar usado por homens, como forma de domesticação, ao decorrer dos tempos é impregnado em uma cultura feita de dominantes para dominados. Observa-se que as raízes da colonização e o berço da violência como forma de governo são as principais formas de escravizar e reforçar a ideia de que a mulher negra é considerada objeto de satisfação sexual para os senhores de engenho. Sendo assim, foram realizadas pesquisas em obras clássicas de autores que fazem estudos sobre a cultura da sexualidade no Brasil. Foram encontrados estudos que mostram a análise de ideias acerca da genealogia de Foucault e Nietzsche, observando a construção dessa ideia moral, vista como "verdadeira" que a população é subordinada e que se prende as raízes culturais brasileiras de forma a gerar resultados hoje. Nestes estudos, os autores proporcionam reflexões referentes a uma moral não ligada a uma determinada sociedade, mas pensar em uma verdade sem uma influência direta do pensamento predominante e observar o ser humano em si, influenciado pelo meio e capaz de muda-lo. Então, percebeu-se que essa construção do discurso do estupro em diferentes momentos históricos influenciou fortemente essa cultura trazida dos tempos coloniais para os dias atuais, onde mulheres, principalmente negras, tentam lutar por direitos básicos e fundamentais em seu cotidiano, violado por uma ideologia machista e racista que ainda se amarra a cultura brasileira.

Palavras-chave: estupro; mulher negra; violência; discurso; poder.

Projeto de Pesquisa: Não existe pecado do lado de baixo do Equador? Genealogia da noção de estupro contra mulheres negras e índias no direito brasileiro.

NOVOS PROCESSOS NAS INDÚSTRIAS CRIATIVAS: MAPEANDO TENDÊNCIAS DE COMUNICAÇÃO/BRANDING NO UNIVERSOS DE JOGOS

Vitória Ferraz Bertolini[1]; Breno José Andrade de Carvalho[2]

[1]Estudante do Curso Superior de Tecnologia em Jogos Digitais da Escola de Comunicação; Bolsista (PIBIC UNICAP). E-mail: vferrabertolini@gmail.com.

[2]Professor do Curso Superior Tecnológico em Jogos Digitais da Escola de Comunicação; E-mail: breno.carvalho@unicap.br.

O objetivo deste projeto é investigar como as marcas endêmicas e não-endêmicas têm se posicionado no mercado, utilizando como forma de publicidade e comunicação, novas tecnologias nos jogos. Para atingir o objetivo da pesquisa, foi necessário fazer um levantamento bibliográfico em periódicos sobre advergames e marcas, para que fosse possível capturar quais estratégias usadas pelas marcas a partir dos games, como também, suas definições e quais marcas que estão se posicionando de forma mais ativas no universo dos games. A partir disso, fizemos a leitura mais aprofundada dos artigos para apresentar dados como os termos e suas definições, assim como as marcas que marcam mais presença nos artigos, mostrando uma participação significativa das empresas não-endêmicas no cenário das indústrias dos games. Como resultado final, as marcas mais presentes nos trabalhos publicados são não-endêmicas, e a estratégia mais usada são os advergames.

Palavras-chave: Advergames; In-game advertising; Metaverse; Marcas; VR; Doodle Game.

Projeto de Pesquisa: Novos processos nas indústrias criativas: os impactos da inovação e da criatividade na concepção e utilização das tecnologias.

COMPLIANCE FISCAL E SIMPLIFICAÇÃO

Viviane Pereira do Nascimento Freire[1]; Paulo Rosenblatt[2]

[1] Graduanda do curso de Direito da Escola de Ciências Jurídicas na Universidade Católica de Pernambuco; Pesquisadora bolsista PIBIC/FASA. e-mail: viviane.2017202431@unicap.br.

[2] Professor do curso de Direito da Escola de Ciências Jurídicas na Universidade Católica de Pernambuco; e-mail: paulo.rosenblatt@unicap.br.

O ato de pagar impostos constitui um compromisso em favor do regime político, a finalidade social do imposto prevalece sobre a finalidade fiscal, ou seja, a legitimidade do Estado fiscal e das políticas públicas repercute no processo de aceitação e consolidação do imposto tendo em visto que o tributo é um fenômeno social, histórico e político. Os sintomas da crise do estado fiscal — erros, omissões, sonegação — apresentam a necessidade de uma mudança de cultura em relação ao comportamento do contribuinte em face das obrigações tributárias. As particularidades culturais modelam o sistema tributário, sendo assim, o contrato sociofiscal deve ser transparente, justo e estar em conformidade com a sociedade. A conformidade fiscal e as propostas de *compliance* e simplificação da norma tributária devem buscar o cumprimento voluntário e consciente das obrigações tributárias e a prática do civismo, ou melhor, cidadania fiscal. A pirâmide regulatória de John Braithwaite e abordagem da persuasão ao sentimento de culpa dialoga com a questão da moralidade tributária e o conformismo fiscal mostrando que esta aumenta proporcionalmente conforme aumenta o grau de moral fiscal, a cultura do país e o comportamento social são fatores sociológicos e culturais que refletem as causas que se mostram contra e a favor do regime fiscal.

Palavras-chave: Direito Tributário; Simplificação; Sociologia tributária; *Compliance* fiscal; John Braithwaite; Reforma tributária.

Projeto de pesquisa: Regulação responsiva e *compliance* fiscal

ESTUDO SOBRE TECNOLOGIAS CONSTRUTIVAS PARA INTERVENÇÃO EM HABITAÇÕES SOCIAIS NA COMUNIDADE DO CHIÉ/RECIFE

Yohana Amanda Cavalcanti Nascimento de Santana[1]; Andrea Melo Lins Storch[2]

[1]Estudante do Curso de Arquitetura e Urbanismo do Centro Unicap-Icam Tech; Bolsista (PIBIC UNICAP). E-mail: yohana.2019230060@unicap.br

[2]Professor do Curso de Arquitetura e Urbanismo do Centro Unicap-Icam Tech; E-mail: andrea.storch@unicap.com

As Zonas Especiais de Interesse Social (ZEIS) das cidades brasileiras são, predominantemente, caracterizadas quanto às condições instáveis do ambiente construído e de habitabilidade. Estas áreas abrigam a população mais pobre dos grandes centros urbanos que são alvos do descaso de políticas públicas. Neste cenário, a pesquisa propõe a investigação de tecnologias inovadoras para intervenção em habitações de interesse social, tendo como critérios a fácil exequibilidade e o modo de construir da localidade. O objeto de estudo são as habitações da ZEIS Chié, mais especificamente, a materialidade das cobertas e estrutura. As análises de estudos de casos, foram retiradas de concursos de arquitetura, pois é um cenário que demonstra a produção arquitetônica contemporânea, promovendo diálogo e diversidade de ideias adequadas e eficientes, dentro deste universo dois concursos recentes foram selecionados: o Concurso Nacional – Unidades Habitacionais de Interesse Social promovido pela Companhia de Desenvolvimento Habitacional do Distrito Federal (CODHAB/DF) e o Concurso Público Nacional de Projetos para Habitação de Interesse Social, organizado pelo Conselho dos Arquitetos e Urbanistas de Goiás (CAU/GO). A pesquisa resultou em novas soluções de materialidade para as telhas, sua estrutura de sustentação e para a resolução estrutural da habitação. Para a tipologia de casa térrea estão sendo utilizadas telhas de fibrocimento, metálicas ou laje plana, sustentadas por uma estrutura metálica ou madeiramento, sendo a habitação estruturada por técnica de alvenaria estrutural com utilização de blocos de concreto e laje; na tipologia de casas sobrepostas, a coberta é resolvida com a utilização de telhas de fibrocimento ou laje plana; quando utilizadas telhas, a estrutura de sustentação é o madeiramento, e a habitação também é estruturada pela técnica de alvenaria estrutural com utilização de blocos de concreto e laje. A continuidade da pesquisa sugere que, essas soluções sejam entregues à comunidade com instruções de aplicabilidade para efetiva melhora das habitações.

Palavras-chave: 1. Habitações sociais, 2. Tecnologias inovadoras, 3. Intervenções em pequena escala, 4. Comunidade de baixa renda: CHIÉ

Projeto de Pesquisa: Arquitetura Social: Investigação sobre tecnologias e tipologias de autoconstrução para intervenção em comunidades de baixa renda no Recife/PE.

RESEARCH BY DESIGN E VIABILIDADE ECONÔMICA PARA REABILITAÇÃO DO EDIFÍCIO SULAMÉRICA: DEBATES PARA HABITAÇÃO EM ÁREAS CENTRAIS.

Yuri Nascimento Paes da Costa[1]; Múcio César Jucá de Vasconcellos[2]

[1]Estudante do Curso de Arquitetura e Urbanismo da Escola Unicap Icam Tech; IC Voluntário. E-mail: yuri.2017150774@unicap.br

[2]Professor do Curso de Arquitetura e Urbanismo da Escola Unicap Icam Tech; E-mail: mcjuca@unicap.br

O esvaziamento das áreas centrais ocorre ainda inserido em um processo de crescimento urbano que empurra a população mais vulnerável em direção às periferias, enquanto a população de classe média e alta passa a ocupar novas áreas de expansão imobiliária, também distantes do centro. Como resultado, houve diminuição do número de moradores das áreas centrais, o esvaziamento de imóveis com a consequente degradação do patrimônio histórico, assim como uma mudança no perfil socioeconômico dos moradores, dos usuários e das atividades locais. Este esvaziamento ocasionou no bairro de Santo Antônio edifícios degradados e subutilizados, como observado pelo estudo denominado Moradia no Centro em 2018, elaborado pela Habitat para Humanidade Brasil, Coletivo CAUS e ONG FASE. O estudo apontou a existência de 112 imóveis abandonados com cinco pavimentos ou mais apenas no Bairro de Santo Antônio. A presente pesquisa pretende investigar as alternativas para viabilizar a requalificação de imóveis abandonados nesta região central da cidade para o uso habitacional, ou mais especificamente, para a habitação social através do método *research by design*. Este método se apresenta como processo de produção de conhecimento que ocorre através do ato de design, como ferramenta de investigação de estratégias, procedimentos, e esquemas, através do trabalho criativo. Com intuito de alcançar nossos objetivos, basearemos nossos estudos nas teorias sobre Direito à Cidade de Henry Lefebvre (2011), bem como nos estudos sobre bairros históricos do Recife de Reynaldo (2017) e Menezes (2015), e também utilizamos a metodologia do Research by Design dos teóricos Roggema (2007) e Hauberg (2011), entre outros. A pesquisa estabeleceu o Edifício Sulamérica, localizado na Praça da Independência, como objeto de estudo e intervenção, não apenas pelo importante conteúdo histórico, mas também pelo fato da edificação ter sido moradia para 200 famílias do Movimento dos Trabalhadores Sem Teto (Ocupação Mariele Franco) recentemente.

Palavras-chave: Direito à Moradia, Áreas Centrais, Reabilitação; Habitação de Interesse Social.

Projeto de Pesquisa: Habitação social em áreas centrais: uma análise de oportunidades para ações de reabilitação de imóveis abandonados.

24ª JORNADA DE INICIAÇÃO CIENTÍFICA

ANAIS ELETRÔNICOS
CIÊNCIAS HUMANAS

Recife, 2022

O COMPORTAMENTO DA CONCORDÂNCIA VERBAL EM COMENTÁRIOS DE POSTAGENS DE MEMES E NOTÍCIAS NO FACEBOOK

Aldenice Lira de Oliveira[1]; Flávia Tavares Da Costa Ramos[2]

[1] Estudante do curso de Letras Português e Espanhol da Escola de Educação e Humanidades UNICAP, Bolsista (PIBIC/UNICAP),E-mail: aldenice.2019250062@unicap.br

[2] Professor do curso de Letras Português e Espanhol da Escola de Educação e Humanidades UNICAP, E-mail: flavia.ramos@unicap.br

A presente pesquisa observou, à luz da Sociolinguística Variacionista, o comportamento da concordância verbal (CV) na rede social Facebook, observando-se que, a sociedade passa por constantes transformações e a língua segue neste mesmo fluxo de mudança. Para alcançar os objetivos propostos, alguns autores como Labov, Rubio, Ramos, Garcia entre outros, e algumas pesquisas relacionadas ao tema, serviram como referenciais teóricos. A proposta baseou-se na investigação do comportamento da CV nos comentários dos gêneros notícia e meme no Facebook, buscando fazer uma comparação entre os dados obtidos de três fontes (dos jornais Aqui PE (futebol) e do Diário de Pernambuco (vacinação Covid) e também em memes (Bode gaiato)), ao todo, cento e cinquenta comentários, dos quais, quarenta e um foram separados para análise, porque apresentaram ausência de concordância verbal. Alguns resultados confirmaram a existência e a importância da variação linguística dentro de uma língua que se forma e se transforma numa interação social, na qual os falantes se familiarizam com a linguagem oral e escrita, em ambientes formais e informais, mediado ou não pelas tecnologias da atualidade, como é o caso da comunicação via Facebook. Assim, dentre os resultados obtidos, constatou-se que existe mais CV do que menos CV, mais especificamente atentando para a existência de duas formas pronominais concorrentes, 'você' e 'tu'. Desta forma, observou-se a linguagem coloquial como uma variação que perpassa o contexto de linguagem oral e chega ao contexto de linguagem escrita em comentários do Facebook, já que se trata de um ambiente, em termos gerais, informal onde as pessoas podem expressar-se livremente sem o monitoramento que exige a gramática normativa em relação à CV. Logo, tal forma de comunicação não pode ser estigmatizada, porque ela possui seu espaço de uso e, portanto, o preconceito linguístico é injustificável.

Palavras-chave: Facebook; concordância verbal; linguagem(ens).

Projeto de Pesquisa: Linguagem, diversidade e exclusão social

CLASSIFICAÇÃO E ANÁLISE DOS GRUPOS INTER-RELIGIOSOS NO BRASIL

Alef Pierry Belarmino da Silva [1]; Gilbraz de Souza Aragão[2]

[1]Ciências da Religião EAD, Escola de Educação e Humanidades UNICAP, Bolsista CNPQ, alef.00000030812@unicap.br

[2] Teologia, Escola de Educação e Humanidades UNICAP, gilbraz.aragao@unicap.br

O texto apresenta resultados de pesquisa para o Pibic 2021-2022 no tocante à " Interpretação pluralista das religiões: desafios epistemológicos e metodológicos". Trata-se de uma análise, tendo em vista contribuir para a interpretação do quadro crescente de complexidade da realidade social e de pluralismo cultural, sobretudo religioso. Para este esforço crítico foi conceituado o princípio pluralista e, metodologicamente, foram dados os seguintes passos: (i) síntese sobre a diversidade religiosa no Brasil. Este cenário é emoldurado pelos fatores de mobilidade e comunicações globais e marcado por uma emergência de subjetividades, além de ser também moldado por um quadro de renovação das espiritualidades ancestrais, (ii) análise de fontes que realçam aspectos da complexidade cultural, da subjetividade humana, da pluralidade, da alteridade e da transreligiosidade, e (iii) o mapeamento de grupos de dialogo inter-religiosos existentes no Brasil, tendo em vista a importância pública das religiões e a força dos movimentos contra hegemônicos, a partir do princípio pluralista. Os objetivos do projeto foram identificar os alcances e as limitações das experiências de diálogo inter-religioso, e analisar alcances e limites dessas experiências de promoção do respeito à diversidade e de promoção do diálogo, em relação ao avanço dos direitos humanos. Inicialmente foi dada maior ênfase a bibliografia recomendada pelo orientador, em seguida foi feito a busca e levantamento dos grupos que se encaixam no projeto. Por fim, foi desenvolvida uma análise crítica, procurando ver como tais grupos tratam a singularidade e diferença das outras crenças, como se propõem a desenvolver por meio da interação social comunidades abertas ao diálogo e à fraternidade.

Palavras-chaves: religiões; transreligiosidade; diversidade religiosa.

Projeto de pesquisa: Interpretação Pluralista das Religiões: Desafios Epistemológicos e Metodológicos

“AS FESTAS ENTRE PRISÕES, FUGAS E PUBLICAÇÕES A PEDIDO NOS DIÁRIOS PERNAMBUCANOS 1825/1859“

Alexandre Elias de França Filho[1]; Lídia Rafaela Nascimento dos Santos[2]

[1]Estudante do Curso de História do Centro escola de educação e humanidades Bolsista (PIBIC UNICAP). E-mail: alexandre.2020104719@unicap.br

[2]Professora do Curso de História do Centro escola de educação e humanidades; E-mail: lidia.santos@unicap.br

A pesquisa busca levantar como eram publicadas as detenções e de onde partiam as ordens, analisamos também a transformação da cidade do Recife e como trabalhavam o corpo da guarda e a guarda nacional para manter a ordem, contra crimes mais praticados pela sociedade que era composta por uma grande parcela de escravizados, o que deixava a elite receosa com medo de possíveis rebeliões, uma sociedade com o porto aberto para o mundo e uma rotina agitada e de festas que envolviam as vidas cívicas e religiosas. A análise foi feita por meio de periódicos disponíveis na hemeroteca digital da biblioteca nacional, durante a pesquisa podemos analisar os fatos e ter uma perspectiva das repressões e comportamento de resistência por certa parcela da sociedade. A repressão o corria na maior parte contra os escravizados que além de serem a força de trabalho da sociedade estavam em maior número, exercendo diversas profissões, logo a pesquisa agregou gênero e as profissões dos detidos. FALAR SOBRE A RELAÇÃO COM AS FESTAS

Palavras-chave: ordem de prisão; festas; divertimento.

Projeto de Pesquisa: Festas, identidades e espaços públicos (1817-1859)

DESCREVER O IMPERATIVO CATEGÓRICO NA OBRA DE KANT BUSCANDO

SEU LIMITE E ALCANCE FRENTE ÀS QUESTÕES SOCIOAMBIENTAIS

Alice Maria Pereira Lôbo [1]; José Tadeu Batista de Souza [2]

[1]Estudante do Curso de História da Universidade Católica de Pernambuco (EHH). Voluntária (PIBIC). E-mail: alice.2019105867@unicap.br

[2]Professor do Curso de Filosofia da Universidade Católica de Pernambuco; E-mail: jose.tadeu@unicap.br

A pesquisa pretende analisar e "Descrever o imperativo categórico na obra de Kant buscando seu limite e alcance frente às questões socioambientais", procurando interpretar o contexto atual socioambiental frente os questionamentos Kantianos. A pesquisa foi desenvolvida sob metodologia teórica e bibliográfica, de modo que, além das obras pontuais de Immanuel Kant — Crítica da Razão Pura, 1781; Fundamentação da metafísica dos costumes, 1785 — artigos de análises e livros de terceiros a respeito do tema foram os materiais utilizados para essa pesquisa. O ponto inicial é justamente desenvolver a ideia do Imperativo Categórico Kantiano e entender como a ideia se forma. Trazer os pontos principais para discussão e tentar compreender como tal ideal afeta nossa sociedade contemporânea frente as questões socioambientais. Faz-se necessário que o estudo acerca do tema seja desenvolvido de acordo com a compreensão contemporânea dos problemas socioambientais da sociedade. O conhecimento Kantiano é trazido para um conflito direto das ideias do ser humano como um indivíduo pertencente a sociedade, dado ao fato da análise kantiana sobre as máximas da ética do ser humano.

Palavras-chaves: Ética, socioambiental, moral

Projeto de Pesquisa: A responsabilidade enquanto categoria ética: o fortalecimento de valores morais frente aos desafios socioambientais de nosso tempo.

CATÓLICAS IMORTAIS: MARGARIDA DE OLIVEIRA CANTARELLI, UMA DESEMBARGADORA NA ACADEMIA PERNAMBUCANA DE LETRAS

Alicia Claudina da Silva[1]; Prof. Dr. Walter Valdevino do Amaral[2]

[1]Estudante do Curso de Licenciatura Plena em História da Escola de Educação e Humanidades; IC Bolsista UNICAP. E-mail: aliciadoc12@hotmail.com

[2]Professor do Curso Licenciatura Plena em História da Escola de Educação e Humanidades; E-mail: walter.amaral@unicap.br

Os estudos de gênero ao longo da História tornaram-se fundamental para compreensão de práticas e movimentação de uma sociedade. Pensando nessa perspectiva e na produção das biografias femininas, a pesquisa justifica-se pela importância do estudo do gênero biográfico e os processos ligados a esta temática que se verificou de grande contribuição para o desenvolvimento da pesquisa e da compreensão de abordagens voltadas ao cenário intelectual, jurídico e biográfico. Durante a pesquisa destacamos a trajetória da intelectual e jurista pernambucana, Margarida Cantarelli, no intuito de entrelaçar sua vida e obra, além das temáticas que contribuíram para a construção e estabelecimento da pesquisa. Com objetivo de notabilizar a figura, o trabalho feminino e as narrativas esquecidas por uma sociedade, este trabalho buscou visibilizar a trajetória da intelectual e desenvolver problemáticas acerca dos papeis que desempenhou além de compreender as questões envolta da Academia Pernambucana de Letras, da qual ela é imortal. Com incontáveis produções literárias acerca de diversas temáticas, escritora possui um vasto acervo de 52 publicações, dentre elas estão livros, artigos e publicações de livros. Dona de inúmeros prêmios, dentro eles o "Medalha do Mérito Educacional Professor Paulo Freire, Conselho Estadual de Educação (1999)". Formada em Direito pela Universidade Federal de Pernambuco (1962), sua carreira consiste no desenvolvimento de livros jurídicos com especialidade de Direito Internacional e Direito da Família. Desde novembro de 2011, ocupa a cadeira n. 9 da Academia Pernambucana de Letras, tornando-se, assim, imortal, é importante salientarmos que a mesma já foi vice-presidente da APL em 2014.

Palavras-chave: Gênero; Literatura; Biografia.

Projeto de Pesquisa: As narrativas do sagrado, suas comunidades, seus agentes, seus espaços e suas celebrações, na história da sociedade brasileira da época republicana.

O COMPORTAMENTO DA CONCORDÂNCIA VERBAL EM COMENTÁRIOS DE POSTAGENS DE MEMES E NOTÍCIAS NO INSTAGRAM

Amanda Santos Cavalcante [1]; Flávia Tavares Da Costa Ramos[2]

[1] Estudante do curso de Letras Português e Inglês da Escola de Educação e Humanidades UNICAP, Bolsista (PIBIC/UNICAP), E-mail: amanda.2019170551@unicap.br

[2] Professor do curso de Letras Português e Espanhol da Escola de Educação e Humanidades UNICAP, E-mail: flavia.ramos@unicap.br

A variação na concordância verbal (CV) é um fenômeno recorrente no português brasileiro e os indivíduos, seja na fala ou escrita, nem sempre seguem as regras estabelecidas pela gramática normativa. Assim, a presente pesquisa, que se insere no âmbito da Sociolinguística, tem como objetivo a investigação e análise do fenômeno linguístico variável da concordância verbal, em comentários feitos sobre os gêneros meme e notícia na rede social *Instagram*. Para tal, realizamos uma pesquisa mista, quali-quanti, em que foi coletado um banco de dados com amostras de escrita de usuários, a partir das quais houve a posterior realização da análise quantitativa dos resultados. Foi composto, então, um *corpus* com 45 comentários sobre o meme e 61 voltados à notícia, sendo verificadas em ambos 6 ocorrências de "desvios" (de acordo com a regra gramatical) de CV. Baseando-se nos pressupostos da Teoria da Variação e Mudança Linguística (WEINREICH; ; LABOV; HERZOG, 2006), em autores como Monguilhott e Coelho (2002), Naro e Scherre (2003), Gameiro (2005) e Rubio (2012), e na análise dos comentários, as conclusões do trabalho foram as seguintes: existiram três condicionadores linguísticos que influenciaram para a não realização da CV considerada padrão nos 12 exemplos encontrados, a saber: i) posição do sujeito em relação ao verbo (sujeitos pospostos favoreceram a não CV); ii) baixo a médio níveis de saliência fônica na oposição singular/plural dos verbos e iii) presença do "que" relativo enquanto elemento interveniente entre o sujeito e o verbo.

Palavras-Chave: Concordância verbal. Variação linguística. *Instagram*. Sociolinguística.

Projeto de Pesquisa: Linguagem, diversidade e exclusão social

A LOGOTERAPIA NO AMBIENTE ESCOLAR: O PAPEL DO EDUCADOR EM RELAÇÃO A EDUCANDOS(AS) EM SITUAÇÕES DE SOFRIMENTO INEVITÁVEL

André Ribeiro Bandeira[1]; Aíla Luzia Pinheiro de Andrade[2]

[1]Estudante do Curso de Teologia da Escola de Educação e Humanidades. Voluntário. E-mail: andre.2018150044@unicap.br

[2]Professor do Curso de Teologia da Escola de Educação e Humanidades; E-mail: aila.andrade@unicap.br

A pandemia da Covid-19 escancarou diversas realidades sociais que pareciam estar adormecidas. No ramo educacional, alargou a ideia de que mudanças pedagógicas deveriam ser adotadas de maneira urgente, pois o sistema permanecia, e corre o risco de permanecer, o mesmo há décadas. Nesta pesquisa bibliográfica, constou-se que o papel do educador no contexto pós-pandêmico traz inúmeros desafios, mas um dos seus maiores é o de ser um instrumento e suporte para aqueles alunos em situação de sofrimento inevitável. A logoterapia, fundada por Viktor Frankl, apresenta-se como uma ferramenta eficiente para lidar com circunstâncias de grande sofrimento. Aperfeiçoada nos campos de concentração, a teoria do sentido da vida propõe, através de uma linguagem aberta e possível de ser alcançada, uma resposta ao desespero que o vazio existencial provoca. A possibilidade de enxergar um futuro para alguém que se fechou diante de um grande sofrimento, pode ser concretizada a partir do momento em que se acolhe a possibilidade de viver frente às diversas camadas de sofrimento que se apresentam diante da vida, mas o que se percebe é que somente assim o ser humano pode caracterizar isto como um viver de fato. A logoterapia quer ajudar as pessoas justamente a sair de um estado de sobrevivência, uma quase-vida, e alertá-las de que é possível sofrer e viver dignamente.

Palavras-chave: Educadores; sofrimento; logoterapia; educação.

Projeto de Pesquisa: A questão do sofrimento na tradição judaico-cristã.

AUSTIN E GRICE: TEORIA DOS ATOS DE FALA E IMPLICATURAS CONVERSACIONAIS

Andrea Carla da Silva Pereira[1]; Eleonoura Enoque da Silva[2]

[1]Estudante do Curso de Direito do Centro de Ciências Jurídicas; Bolsista (PIBIC - UNICAP). E-mail: andrea.2021101506@unicap.br

[2]Professora do Curso de Filosofia do Centro de Teologia e Ciências Humanas; E-mail: eleonoura.silva@unicap.br

A presente pesquisa tem como objetivo explicitar a teoria dos atos de fala e a teoria da implicatura conversacional, mais especificamente, analisar os atos performativos de fala de Austin e investigar o contexto de uso e significado na teoria de Grice, discutindo como a compreensão do significado, nas duas teorias, envolve o reconhecimento das intenções do falante. Este trabalho se justifica-se em mostrar a relevância filosófica de uma percepção pragmática da linguagem, adotando uma visão de que a mesma não se constitui somente de relacionar afirmações como verdadeiras ou falsas, muito menos para apenas dizer algo perante uma sociedade, mas também, por meio de normas de interação linguística, atuar como um agente de transformação. Se falamos algo, temos meios e objetivos que, de acordo com o entendimento do ouvinte, podem ou não serem concretizados. E esse conjunto de teorias se constitui em uma ferramenta de grande utilidade na análise, tipicamente pragmática, dos atos de fala, o funcionamento de modo indireto desses atos pode ser reconstruído a partir da análise das implicações conversacionais causadas Ao longo das discussões a respeito do material produzido, se tornou nítida a importância acadêmica da pesquisa, pois, como já foi pontuado, aborda a linguagem de uma maneira mais ampla do que somente o ato de falar, abrindo espaço para estudo de diversas situações, seja uma negociação ou até mesmo um debate político.

Palavras-chave: 1. Filosofia da Linguagem; 2. Austin; 3. Grice.

Projeto de Pesquisa: Linguagem, lógica e filosofia contemporânea.

A FILOSOFIA NA ERA TRÁGICA DOS GREGOS

Andreik da Silva Inda[1]; Martha Solange Perrusi[2]

[1]Estudante do Curso de Filosofia (Bacharelado) do Centro de Educação e Humanidades; Bolsista PIBIC/UNICAP. E-mail: andreik.2020131402 @unicap.br.

[2]Professora do Curso de Filosofia do Centro de Educação e Humanidades; E-mail: martha.perrusi@unicap.br.

O trabalho aqui apresentado, destina-se à exposição das influências da filosofia pré-socrática no pensamento do jovem Nietzsche em sua obra "A filosofia na era trágica dos gregos". A partir da análise da obra já mencionada, pretendeu-se demonstrar por meio de citações como este pensar filosófico de Nietzsche aborda a formação do pensamento grego antigo e as relações que a arte e a vida exercem em sua filosofia por meio dos impulsos apolíneos e dionisíacos subentendidos na obra, presentes sobretudo em "O Nascimento da Tragédia". A metodologia escolhida para esta pesquisa foi a de revisão bibliográfica, explorando artigos científicos coletados em bases de dados disponíveis na rede, como Scielo e o sistema de publicação de teses e dissertações TEDE. Além da busca de artigos sob o formato eletrônico, procedeu-se também a um levantamento bibliográfico com base na temática exposta. Após a leitura dos artigos selecionados, concluiu-se que a obra em estudo – "A filosofia trágica na era dos gregos" - se caracteriza como um retorno de Nietzsche aos primeiros filósofos e à sua tradição para desenvolver uma filosofia de afirmação de vida. Finalmente, depreendeu-se, que o sentido de vida para o autor se ampara sobre como as forças opostas, apolíneas e dionisíacas.

Palavras-chave: 1. Nietzsche, 2. Filosofia, 3. Pré-socráticos.

Projeto de Pesquisa: Educação, Arte e Cultura sob uma perspectiva de Nietzsche.

“OUTROS PROJETOS DE INDEPENDÊNCIA: CULTURA POLÍTICA E REBELDIAS PERNAMBUCANAS (1817-1824)”

Anne Vitória Leite Xaves[1]; Flavio José Gomes Cabral[2]

[1]Estudante do Curso de História do Centro escola de educação e humanidades Bolsista (PIBIC-FASA). E-mail: anne.2020201777@unicap.br

[2]Professor do Curso de História do Centro escola de educação e humanidades; E-mail: Flavio.cabral@unicap.br

A pesquisa tem como objetivo conhecer a atuação do periódico *O Conciliador Nacional,* editado pelo beneditino Frei Miguel Sacramento Lopes Gama durante os anos de 1822 e 1823. Lançado em 4 de Julho de 1822, o noticioso foi um dos periódicos de maior visibilidade não apenas em Pernambuco, mas fora da província e teve vários de seus artigos republicados em vários jornais portugueses e brasileiros polarizando a opinião pública. A princípio ele defendeu a conciliação entre os reinos do Brasil e o de Portugal, posteriormente diante da atuação das Cortes lisboetas quando elas passaram a hostilizar o Brasil e a exigir o retorno do príncipe regente D. Pedro, o periódico passou a lutar pelos direitos do país e apoiar os atos do príncipe. O jornal além de opinar sobre assuntos políticos ele procurou instruir seus leitores sobre diversos assuntos de maneira que as pessoas se informassem sobre diversos assuntos. Esses exercícios constituíam uma prática herdada da Revolução do Porto de 1820 que entendeu que o periodismo deveria atuar na instrução das pessoas.

Palavras-chave: 1. Jornalismo, 2.Cultura política, 3. Independência**.**

Projeto de Pesquisa: “Conciliação Nacional: Lopes Gama e a defesa da monarquia constitucional brasileira”

O DIATESSARON DE TACIANO

Arthur José da Silva[1]; Cláudio Vianney Malzoni[2]

[1]Estudante do Curso de Teologia da Escola de Educação e Humanidades; IC Voluntário. E-mail: arthurjose.s@gmail.com

[2]Professor do Curso de Teologia da Escola de Educação e Humanidades; E-mail: claudio.malzoni@unicap.br

Dentre os autores do segundo século da Era Cristã, o nome de Taciano se destaca como sendo o responsável por produzir uma harmonia evangélica, tendo como base os quatro evangelhos canônicos, eliminando as repetições, e criando uma estrutura que pudesse ser difundida mais facilmente. Taciano nasceu na Mesopotâmia, por volta do ano 120. Ao longo de sua vida, teve contato com outros cristãos, como Justino, bem como com pensadores heréticos, como os encratistas. Dentre as obras conhecidas de Taciano, destaca-se sua harmonia evangélica, o Diatessaron, que significa, literalmente, "através de quatro". Esta harmonia proposta por Taciano possui uma estrutura bastante particular, na qual a ordem das perícopes aparenta ser aquela proposta por Mateus, mas que se inicia e se conclui com os relatos segundo João. A partir de reconstruções e tentativas de aproximação, se pode perceber a estrutura proposta por Taciano e como ele busca apresentar os fatos da vida de Jesus. Mesmo na atualidade, não existindo uma versão original e completa do Diatessaron, ele possui enorme importância não só pelo seu gênero literário, como também pela sua relevância e pelas citações por outros autores, bem como pela influência em outras harmonias evangélicas posteriores. Tanto no Oriente como no Ocidente há exemplos de como o Diatessaron influenciou a transmissão textual dos evangelhos. Como testemunhos mais importantes do Diatessaron estão, no ramo oriental, aqueles que remontam a Efrém e a uma harmonia árabe, e, no de ramo ocidental, o Códex Fuldensis e outras harmonias medievais. Dessa forma, percebe-se que, mesmo uma obra do século II, produziu enorme influência na evangelização de povos, no uso na liturgia, e também na transmissão e difusão do evangelho em diversas partes do mundo.

Palavras-chave: Taciano; Diatessaron; harmonias evangélicas; Novo Testamento; Transmissão textual dos evangelhos.

Projeto de Pesquisa: O Novo Testamento e suas tradições textuais: formação, transmissão e recepção.

OS CAVALCANTI DE ALBUQUERQUE NO BRASIL IMPERIAL

Brenda Olímpia Santana de Souza[1]; Paulo Henrique Fontes Cadenar[2]

[1]Estudante do Curso de Licenciatura Plena em História da Escola de Educação e Humanidades; Bolsista PIBIC UNICAP.. E-mail: brendaolimpia@hotmail.com

[2]Professor do Curso de Licenciatura Plena em História da Escola de Educação e Humanidades; E-mail: paulo.candena@unicap.br

Após a Insurreição Praieira, o grupo dos irmãos Cavalcanti – composto por Francisco de Paula Cavalcanti de Albuquerque, Antonio Francisco de Paula e Hollanda Cavalcanti de Albuquerque, Manoel Francisco de Paula Cavalcanti de Albuquerque e Pedro Francisco de Paula Cavalcanti de Albuquerque – ficou conhecido como "guabiru" e recebeu o papel do vilão. Aqui, a nossa proposta foi estudar os Cavalcanti de Albuquerque, identificando as suas trajetórias e reconhecendo algumas alianças. Utilizamos a documentação armazenada no Instituto Arqueológico, Histórico e Geográfico Pernambucano/Memorial de Justiça de Pernambuco, estas como missivas e inventários post mortem. Além disso, estudamos os periódicos disponíveis na Hemeroteca Digital da Biblioteca Nacional. Nos últimos anos, analisamos os inventários da Baronesa da Muribeca (Maria da Conceição Francisca de Paula Cavalcanti de Albuquerque), Visconde de Suassuna (Francisco de Paula Cavalcanti de Albuquerque) e Visconde de Camaragibe (Pedro Francisco de Paula Cavalcanti de Albuquerque). Conseguimos, a partir dos dados, elaborar uma rede destes não apenas com comerciantes de escravizados mas também com indivíduos pertencentes a elite político-econômica, bem como o Barão de Mercês (Manuel José da Costa), Barão de Freixeiras (Antônio dos Santos Pontual) e o Barão de Tracunhaém (João Cavalcanti Maurício Wanderley). Ademais, buscamos identificar os bens e tudo mais que faz parte da documentação. Durante este ano, nos debruçamos sobre o inventário de Maria Joaquina Cavalcanti de Albuquerque Salgado, Baronesa da Muribeca, onde analisamos novamente os bens, além das relações presentes no documento e os periódicos do Diário de Pernambuco, onde encontramos diversas atas das sessões da Assembleia Legislativa. Os estudos desenvolvidos buscaram contribuir para a historiografia e viabilizar uma reflexão a respeito desses personagens que participaram ativamente do Brasil Imperial, podendo ter o papel de subsídio na assimilação e compreensão da conjectura e elucidação de algumas partes da história desses sujeitos e suas redes sociais.

Palavras-chave: 1. Cavalcanti de Albuquerque, 2. Política Imperial, 3. Redes Sociais

Projeto de pesquisa: Redes, política e fortuna no brasil: as famílias Cavalcanti de Albuquerque e Araújo lima no oitocentos

“BRINCANDO CONTAREI VERDADES PURAS”: O SEGARREGA E O DISCURSO POLÍTICO DA INDEPENDÊNCIA

Bruna Victória Silva Santos[1]; Flavio José Gomes Cabral[2]

[1]Estudante do Curso de História do Centro escola de educação e humanidades Bolsista (PIBIC- CNPQ). E-mail: bruna.2020104773@unicap.com.br

[2]Professor do Curso de História do Centro escola de educação e humanidades; E-mail: flavio.cabral@unicap.br

A pesquisa busca estudar a atuação do jornal o “Segarrega” durante o período da construção do Estado Nacional. O noticioso foi fundado em 8 de novembro de 1821 por Felipe Mena Calado da Fonseca tendo circulado até 20 de janeiro de 1823. Sob a divisa “brincando , contarei verdades puras” O noticioso explicava ao seu público que não se reservaria para deixá-lo a par dos acontecimentos sejam nacionais ou internacionais. O jornal além de opinar sobre diversos assuntos entre os quais os de natureza política ele procurou instruir seus leitores sobre diversos temas. Esses exercícios constituíam uma prática herdada da Revolução do Porto de 1820 que entendeu que o periodismo deveria atuar na instrução das pessoas. O jornal atuou em Pernambuco em um momento de grande vicissitudes e se posicionou a favor da primeira junta provisória pernambucana liderada por Gervásio Pires até a Independência

Palavras-chave: Jornalismo; cultura política; Confederação do Equador.

Projeto de Pesquisa: “Outros projetos de independência: cultura política e rebeldias pernambucanas (1817-1824)”

HISTÓRIAS ESTAMPADAS: XILOGRAVURAS DE J. BORGES NO ACERVO DO CENTRO NACIONAL DE FOLCLORE E CULTURA POPULAR

Celly Monike Da Silva Nascimento[1]; Maria do Rosário da Silva[2]

[1]Estudante do Curso de História da Escola de Educação e Humanidades; Voluntária. E-mail: cellymonick.2017@gmail.com

[2]Professora e Coordenadora do Curso de História da Escola de Educação e Humanidades; E-mail: rosario.silva@unicap.br

O presente resumo pretende resumir os resultados da análise histórica de 91 xilogravuras digitalizadas pelo acervo digital nomeado "Xiloteca", o qual reúne 800 xilogravuras com produções de diversos xilógrafos brasileiros, em sua maioria impressas em papel. O acervo encontra-se no Museu de Folclore Edison Carneiro pertencente ao Centro Nacional de Folclore e Cultura Popular (CNFCP), instituição pública, federal e brasileira ligado ao Instituto do Patrimônio Histórico e Artístico Nacional (IPHAN) localizado na cidade do Rio de Janeiro. A produção xilográfica de J. Borges, a circulação e recepção desses materiais é pertinente no desenvolvimento dessa pesquisa, onde proporciona discussões no campo da história da visualidade, que delimita os seguintes pontos: o Nordeste como espaço geográfico e a década de 70 como período histórico. No tocante ao objeto estudado, a xilogravura, é um documento visual que possui um potencial cognitivo, entretanto, não é um objeto que fala por se só, sendo necessário uma abordagem transdisciplinar, a compreensão da sua produção, na dimensão da elaboração do sentido e do processo social. Refletir sobre o potencial cognitivo das imagens, e não uma mera fonte de informação e ilustração. A xilogravura é estudada sendo relacionada com outros suportes e textos, que proporciona pistas para essa dimensão visual assim, os modos de produção, a compreensão da sua produção, na dimensão da elaboração do sentido e do processo social.

Palavras-chave: J. Borges; Xilogravuras; Visualidades.

Projeto de pesquisa: Histórias desenhadas: memória e visualidade nas xilogravuras de j. Borges

CATÓLICAS IMORTAIS: MARIA BARTYRA SOARES DA SILVA E AS CORES DA SUBJETIVIDADE POÉTICA NA ACADEMIA PERNAMBUCANA DE LETRAS

Davi Reis Dantas de Oliveira[1]; Prof. Dr. Walter Valdevino do Amaral[2]

[1]Estudante do Curso de Licenciatura Plena em História da Escola de Educação e Humanidades; IC Voluntário. E-mail: davi.2019105910@unicap.br

[2]Professor do Curso de Licenciatura Plena em História da Escola de Educação e Humanidades; E-mail: walter.amaral@unicap.br

Nascida em Catende, Pernambuco, em 1949, Maria Bartyra Soares cresceu e passou sua infância entre a liberdade de uma cidade canavieira pernambucana e os livros. Acompanhando sua trajetória desde o nascimento, a retinose pigmentar fez com que perdesse sua visão ainda nos primeiros anos da fase adulta, marcando profundamente os caminhos que tomaria, a relação que teria com o mundo e, principalmente, suas maneiras de se expressar. Ocupante da cadeira n. 37 na Academia Pernambucana de Letras (APL) desde 2015, Bartyra segue escrevendo sobre o mundo, mas, apesar da condição esperada de uma escritora reconhecida e premiada (foram cerca de 14 prêmios até o presente momento), vem levando uma vida pessoal bastante íntima e sem envolvimentos políticos e sociais para além de sua obra, fato que suscitou uma profunda reflexão sobre a posição do campo intelectual pernambucano na sociedade atual. Nesta pesquisa, buscamos fazer um resgate historiográfico da vida e obra da escritora, utilizando principalmente os conceitos de "campo" em Pierre Bourdieu, de "representação" a partir de Roger Chartier e de "estudos de gênero" proposto por Joan Scott. Neste sentido, a subjetividade em Bartyra foi esmiuçada pelas veias de sua literatura, tentando compreender, entre forma e conteúdo, o que poderíamos interpretar como sendo sua vivência de mundo, entre o íntimo apaixonado e solitário e o telurismo intenso de sua obra, características contrastantes com os vestígios insólitos de sua vida pessoal, entre o silêncio e a fala de uma vida poética.

Palavras-chave: Gênero; Literatura; Biografia.

Projeto de Pesquisa: As narrativas do sagrado, suas comunidades, seus agentes, seus espaços e suas celebrações, na história da sociedade brasileira da época republicana.

LINGUAGEM E PRÁTICA RELIGIOSA: ASPECTOS FILOSÓFICOS DA RELIGIÃO EM WITTGENSTEIN

Douglas Barreto Rodrigues[1]; Gerson Francisco de Arruda Júnior[2]

[1]Estudante do Curso de Filosofia do Centro de Educação e Humanidades; Voluntário PIBIC UNICAP. E-mail: douglas.2020170590@unicap.br

[2]Professor do Curso de Filosofia do Centro de Educação e Humanidades; E-mail: gerson.arruda@unicap.br

No final do séc. XIX e início do séc. XX, a história do pensamento ocidental passou por uma mudança radical na maneira fazer filosofia. Isso porque, com a chamada "virada linguística", a linguagem assumiu um protagonismo destacado no estudo, análise, reflexão e colocação dos problemas filosóficos. Em consequência disso, a linguagem tornou um vetor predominante nas abordagens dos temas que envolvem o fazer e o pensar a filosofia (Cf. DALL'AGNOL, 2005; MILLER, 2010; MEDINA, 2007). Tendo isso em mente, o objetivo deste trabalho é perceber como, no pensamento do autor Wittgenstein, os fundamentos filosóficos da linguagem incidem diretamente na sua compreensão de fenômeno religioso. Investigar o status lógico-linguístico das proposições religiosas no pensamento do Wittgenstein tardio; buscar compreender e diferenciar os pressupostos filosóficos de Wittgenstein que caracterizam as duas fases de seu pensamento, analisando os aspectos filosóficos das afirmações religiosas, a partir da concepção de linguagem proposta pelas Investigações Filosóficas. Os pressupostos metodológicos utilizados na pesquisa aqui pretendida são de caráter bibliográfico, pois julgamos ser o procedimento mais adequado à natureza da nossa investigação. Ou seja, tal natureza implica uma metodologia da pesquisa, fazendo uso das ferramentas hermenêuticas e exegéticas disponíveis. Dito isto, com base nos resultados e discussão da nossa investigação concluímos que ao abordar a filosofia de Wittgenstein do ponto de vista religioso, pode-se dizer que o ponto chave de suas ideias está na exploração da polaridade entre crença e prática no papel desempenhado pela abstração em nossa forma de vida. O aspecto principal é que a prática religiosa não se baseia impreterivelmente em uma teoria acerca do mundo, mas, ela é sobretudo, uma forma de ser. O conceito de "forma de vida" de vida utilizado por Wittgenstein não se trata de uma manifestação cultural, mas sim de uma referência a toda e qualquer forma pela qual os seres humanos interagem entre si, como pensam, falam e se comportam, por exemplo. Daí parte o entendimento de que ao observar o comportamento humano como forma de vida, o aspecto que molda e caracteriza a particularidade humana é a linguagem articulada, e esta, em suas múltiplas formas de utilização, nos conduz a investigação das complexas relações entre o discurso e a vida prática. A partir daí é possível então levantar a questão de o discurso ser ou não essencial para a religião. É perfeitamente plausível, com base nas ideais de Wittgenstein imaginar a existência de uma religião isenta de dogmas, na qual não se fale, mas se pratique. Contudo, a "teologia" prática wittgensteiniana nos revela que o significado do discurso religioso – por se tratar de um discurso valorativo – deve necessariamente ter relação com a conduta vivencial do indivíduo através de um certo tipo de educação que molda a sua vida de tal forma.

Palavras-chave: 1. Linguagem, 2. Religião, 3. Ação.

Projeto de Pesquisa: A responsabilidade enquanto categoria ética: o fortalecimento de valores morais frente aos desafios socioambientais de nosso tempo

FESTAS E DIVERTIMENTOS PELAS PENAS DO CARAPUCEIRO NO RECIFE DAS DÉCADAS DE 1830 E 1840

Eduardo Vilela de Lima[1]; Lídia Rafaela Nascimento dos Santos[2]

[1]Estudante do Curso de História da Escola de Educação e Humanidades; Bolsista Voluntário. E-mail: eduardo.2020104817@unicap.br

[2]Professor do Curso de História da Escola de Educação e Humanidades; E-mail: lidia.santos@unicap.br

Esta pesquisa, intitulada "Festas e divertimentos pelas penas do Carapuceiro no Recife das décadas de 1830 e 1840", buscou identificar, analisar e caracterizar as festividades e os divertimentos recifenses nas publicações do periódico O Carapuceiro, redigido pelo Padre Lopes Gama. Segundo Lídia Rafaela Nascimento dos Santos (2018, p.14), as festas relacionam-se com inúmeros aspectos da vida: a religião, política, cultura, economia etc. Suas múltiplas faces e usos podem ir desde a formação de identidades, legitimação de governos, contestação da ordem vigente e controle social. O Recife da primeira metade do século XIX era uma cidade em chamas. Além das várias revoltas e conflitos, vivia as consequências da independência do Brasil, com toda sua expansão urbana e sua instabilidade política. Apesar da sua modernização, a expansão urbana resultou em inúmeros problemas como o aumento do desemprego, problemas de saúde e segurança. No meio de tantas mudanças, nos deparamos com o periódico O Carapuceiro. Redigido pelo Padre conservador Miguel do Sacramento Lopes Gama, que criticava as novas ideias e hábitos do período, indo de encontro aos novos costumes propagados pelas elites letradas, sempre argumentando a favor da boa moral cristã. Suas críticas tocaram inúmeras características e elementos da cultura da época, bem como festas e os divertimentos.

Palavras-chave: Festas, divertimentos, o Carapuceiro.

Projeto de Pesquisa: Festas, identidades e espaços públicos (1817-1859)

OS DESPACHOS DA REPÚBLICA VELHA E SUAS REPRESENTAÇÕES

Elis Maria Barbosa Bezerra[1]; Tiago da Silva Cesar[2]

[1]Estudante do Curso de Licenciatura Plena em História do Centro de Educação e Humanidades; Bolsista (PIBIC UNICAP). E-mail: elis.2019200768@unicap.br

[2]Professor do Curso de Licenciatura Plena em História do Centro de Educação e Humanidades; E-mail: tiago.cesar@unicap.br

O movimento peticionário possui importância constitucional e social por ser um meio legal de garantir o exercício dos direitos dos presos, além de visibilizar a realidade precária diante de um Estado ausente. A partir das respostas dessas petições, é possível traçar os caminhos percorridos por elas para serem avaliadas e concluídas, compreendendo os agentes acionados e os conteúdos requeridos. Diante dos despachos do período do início da República Velha, foi-se analisando o quantitativo de agentes de estado acionados, período de tempo para se obter a primeira resposta e os tipos de despachos apresentados a fim de compreender o funcionamento total das petições e o empenho dos órgãos para o exercício da prática peticionária. Os documentos analisados recolhidos no Arquivo Público Jordão Emerenciano (APEJE) foram do período de 1890 a 1910, além do auxílio de bibliografias para embasar a importância do instrumento peticionário. Foi observado a presença de 41 órgãos estatais, dentre eles o governador de Pernambuco, a Secretaria de Justiça, Supremo Tribunal de Justiça e Administradores de presídios como Casa de Detenção do Recife e Fernando de Noronha, com um período de tempo ágil. Dentre as respostas presentes, foram solicitadas análises dos órgãos citados, além da demanda de outros documentos como carta de prisão e sua data, mas tais rogativas não são apresentadas em todas as petições. A partir do estudo realizado, podemos observar uma forte presença do governador como principal mentor para o encaminhamento das petições e um dos responsáveis em atender as demandas estruturais dos presídios pernambucanos, reforçando o lugar do Estado na manutenção e encargos do cárcere, mas, a partir dos estudos dos desfechos, não fica explícito o critério utilizado por esses para a condução necessária para sua resolução. Além disso, o trabalho atual levanta discussões a cerca do tempo presente a partir do distanciamento do Estado de suas responsabilidades com cárcere.

Palavras-chave: petição; encarcerados; Pernambuco; peticionário; direito

Projeto de Pesquisa: O movimento peticionário de presos durante a república velha em Pernambuco (1889-1930)

IMAGENS E LETRAS: J. BORGES E OS ÁLBUNS DE XILOGRAVURAS DO CENTRO NACIONAL DE FOLCLORE E CULTURA POPULAR

Emmanuelle Oliveira de Lima[1]; Maria do Rosário da Silva[2]

[1]Estudante do Curso de História da Escola de Educação e Humanidades; Voluntária. E-mail: emmanuellefoliveira@gmail.com

[2]Professora e Coordenadora do Curso de História da Escola de Educação e Humanidades; E-mail: rosario.silva@unicap.br

A presente comunicação pretende investigar o potencial cognitivo das xilogravuras do artista José Francisco Borges (J. Borges), por meio da análise da relação entre letras e imagens nos álbuns e coletâneas publicados pelo artista. E a partir dessa análise correlacionar as obras de Borges a seus contemporâneos na década de 1970. O interesse pelo tema está associado ao projeto de iniciação científica Histórias Desenhadas: memória e visualidade nas xilogravuras de J. Borges proposto pela professora Dra. Maria do Rosário da Silva. O material utilizado para essa amostragem pertence ao acervo do Centro Nacional de Folclore e Cultura Popular onde encontramos álbuns produzidos por 15 artistas. O percurso metodológico envolve uma abordagem interdisciplinar pautada na leitura e interpretação das xilogravuras, por meio da construção e interpretações sobre a forma, o conteúdo, a expressão, a intertextualidade, os usos e funções das obras em análise, posto que as imagens podem ser estudadas a partir do seu potencial cognitivo, e não como meras ilustrações. Sendo assim, buscando mapear semelhanças e disparidades entre as temáticas.

Palavras-chave: Xilogravuras; Visualidades; Iconografia.

Projeto de Pesquisa: Histórias desenhadas: memória e visualidade nas xilogravuras de J. Borges

DA FACULDADE DE MEDICINA À GEOGRAFIA DA FOME: O MAPEAMENTO

DAS CORRESPONDÊNCIAS ATIVAS E PASSIVAS DE JOSUÉ DE CASTRO DURANTE OS ANOS DE 1932-1948

Esther Rayanne da Silva Souza[1]; Helder Remigio de Amorim[2]

[1]Graduada em Licenciatura Plena em História. Escola de Educação e Humanidades. Bolsista. E-mail: esther2018112080@unicap.br

[2]Professor do Curso de História da Escola de Educação e Humanidades; helder.remigio@unicap.br

O presente plano de trabalho insere-se em uma discussão historiográfica que busca compreender as fronteiras entre a História Intelectual e a História Política. A partir desta perspectiva, realizamos o mapeamento e a análise das correspondências ativas e passivas de Josué de Castro entre os anos de 1932 e 1948 e investigamos a circulação de ideias e debates acerca do combate à fome no mundo a partir das correspondências. A começar pelo recorte cronológico proposto (1932-1948) e através do arquivo pessoal de Josué de Castro, analisamos e investigamos as teias intelectuais e políticas traçadas nos anos entre sua formatura na Faculdade de Medicina (1929) e da publicação em língua francesa do seu principal livro, *Geografia da Fome* (1948). Tais redes dispuseram influências diretas em sua formação profissional, sua produção intelectual e em suas posições políticas. No que concerne especificamente ao arquivo pessoal de Josué de Castro, contamos com um conjunto de fontes diversificado. Fontes que dizem respeito à obra do autor, à trajetória de homem público, à atividade docente, ao exílio, bem como às atividades de militante de diversas organizações de combate à fome. Através de seu arquivo, pudemos entender as redes de sociabilidade como indicadoras de relações cujas trocas, observadas sobretudo por meio de correspondências e telegramas, tornaram-se componentes de elementos significativos durante a formação de Josué de Castro - e a sua posterior consagração - como o "intelectual da fome". Ao término das análises, concluímos reafirmando a tese de multiplicidade do sujeito que permeia toda a trajetória de Josué de Castro. Se as visões criadas sobre Josué de Castro foram intencionais ou não, resta a mnemosine coletiva dizer. É certo, entretanto, que sua infância nos alagados recifenses muito influenciou a sua forma compassiva e sensível de ver o mundo e, posteriormente, sua luta direta contra as injustiças criadas pelo sistema.

Projeto de Pesquisa: "Ideias em trânsito: o mapeamento da correspondência intelectual e política de josué de castro (1929-1973)"

A LOGOTERAPIA NO AMBIENTE ESCOLAR: INTERAGINDO COM PESSOAS EM SITUAÇÕES DE SOFRIMENTO

Francisco de Assis Lopes de Oliveira[1]; Aíla Luzia Pinheiro de Andrade[2]

[1]Estudante do Curso de Teologia da Escola de Educação e Humanidades. Voluntário. E-mail: francisco.2020170723@unicap.br

[2]Professora do Curso de Teologia da Escola de Educação e Humanidades; E-mail: aila.andrade@unicap.br

O questionamento sobre o sentido da vida é inerente ao ser humano. Esta é refletida pela filosofia, teologia e antropologia e outras áreas do saber. Nos últimos anos, com a pandemia da Covid-19 este questionamento se tornou mais relevante, principalmente, nas realidades sociais que foram mais impactadas pelos sofrimentos desencadeados pela pandemia da COVID-19. Para o filósofo Martin Heidegger, o ponto de partida para se falar sobre o ser humano é o *Dasein*, o "ser-no-mundo". Para Viktor Frankl, fundador da Logoterapia, esse *Dasein*, esse "está aí", significa estar em busca de sentido para solucionar o *vácuo existencial*, a falta do sentido. No ramo educacional, não diferente de outros âmbitos da sociedade, o *vácuo existencial* aumentou o número de suicídios, principalmente entre os jovens, tendo como causas as doenças associadas à depressão, como a síndrome do pânico e a dependência química. Nossa pesquisa constatou que, no ambiente escolar em tempos de pandemia, essa situação se agravou. Esta demanda exige uma resposta sobre a maneira como docentes e discentes podem ser suportes para pessoas que estão em situação de grande sofrimento. A revisão bibliográfica mostrou que Viktor Frankl apresenta a prática da Logoterapia como uma ferramenta eficaz para lidar com pessoas em grande sofrimento. A logoterapia quer justamente ajudar a sair de um estado de vazio existencial ou de uma *sobrevida* para a descoberta de um sentido para viver com dignidade, mesmo que o problema do sofrimento não seja solucionado. Esta pesquisa visa compreender melhor a situação da pandemia na escola, do ponto de vista existencial e, como as pessoas em situação de grande sofrimento podem ser ajudadas a fazer a retomada do sentido em suas vidas.

Palavras-chave: Ambiente escolar; sofrimento; Viktor Frankl; logoterapia.

Projeto de Pesquisa: A questão do sofrimento na tradição judaico-cristã.

ENTRE AS TRILHAS DO GOLPE E OS CAMINHOS DO EXÍLIO: O MAPEAMENTO DAS CORRESPONDÊNCIAS ATIVAS E PASSIVAS DE JOSUÉ DE CASTRO (1964-1973)

Francisco Ferreira dos Santos Neto[1]; Helder Remigio de Amorim[2]

[1]Estudante do Curso de Licenciatura em História da Escola de Educação e Humanidades.; Bolsista (PIBIC UNICAP/FASA). E-mail: neto.okik@gmail.com

[2]Professor do Curso de Licenciatura em História da Escola de Educação e Humanidades; E-mail: helder.remigio@unicap.br

O estudo de um intelectual multifacetado como Josué de Castro nos possibilita novos olhares para os problemas da fome no Brasil, que está batendo recordes atualmente. Além disso, transfere nossa atenção para um momento da história brasileira de repressão, censura, perseguição, tortura, exílio e morte, a ditadura civil-militar. Nesta pesquisa realizamos um mapeamento das correspondências ativas e passivas de Josué de Castro durante seu exílio na França, ou seja, de 1964 até 1973, ano em que faleceu na cidade de Paris. A partir das correspondências, analisamos as redes intelectuais e políticas, a circulação de ideias e os debates nos quais Josué de Castro esteve envolvido em sua trajetória de exilado, bem como as demandas do seu tempo presente, notadamente o subdesenvolvimento atrelado à fome. É importante salientar que esta pesquisa se localizou nas discussões historiográficas da História Intelectual e da Nova História Política. Assim sendo, as análises de François Dosse (2003) acerca do tipo-ideal de intelectual, entendido em um sentido amplo, nos ajudarão a pensar Josué de Castro em sua multiplicidade, fugindo da ilusão biográfica (BOURDIEU, 2006). Com o mapeamento das correspondências, seguiu-se a transcrição e tradução das cartas, posteriormente organizadas de forma cronológica, dando uma maior visibilidade ao corpus documental. Nossa aporte teórico-metodológico foi amparado nos pressupostos pensados por Angela de Castro Gomes (2005) e Teresa Malatian (2009). Nossa pesquisa foi feita, principalmente, no Acervo Pessoal Josué de Castro – FUNDAJ, no qual mapeamos 16 pastas contendo correspondências referentes ao nosso recorte cronológico, reunindo 1448 cartas aproximadamente. Finalizamos o trabalho de transcrição e tradução em 132 cartas. Após ter seus direitos políticos cassados em 1964, Josué de Castro optou por morar na França após aceitar a oferta de presidir o Centro Internacional para o Desenvolvimento (CID). A variedade de temas das correspondências é enorme, dado o seu renome internacional, mas apontam para um intelectual atento às demandas do seu tempo presente, desde a busca pela paz e o desarmamento no mundo, ao subdesenvolvimento do Terceiro Mundo e, no fim da vida, aos problemas ambientais. Todos atrelados aos problemas da fome no mundo.

Palavras-chave: história intelectual; história política; fome; terceiro mundo; guerra-fria

Projeto de pesquisa: Ideias em trânsito: o mapeamento da correspondência intelectual e política de Josué de Castro (1929-1973).

O ESTIGMA EM PESSOAS COM ALTAS HABILIDADES/SUPERDOTAÇÃO: CONTRIBUIÇÕES DO ESTUDO DE GOFFMAN À IDENTIDADE SOCIAL DO SUPERDOTADO.

Gabriella Aguiar Rocha Pires [1]; Vera Borges de Sá [2]

[1]Estudante do Curso de Psicologia.da Escola de Saúde e Ciências da Vida; Voluntário - PIBIC
E-mail: gabriella.00000829754@unicap.br
[2]Professora do Curso de Serviço Social.do Centro Educação e Humanidades; E-mail: vera.sa@unicap.br

Este trabalho de pesquisa tem por objetivo apresentar as perspectivas e conceitos elaborados por Erving Goffman e refletir através de seus estudos sobre interação social, especialmente sobre como sua pesquisa do Estigma contribui para compreender como o superdotado está vulnerável a uma identidade social manipulada e deteriorada, por fazer parte de um público não "normal" de pessoas, que é o da educação especial. Na obra O Estigma - notas sobre a manipulação da identidade deteriorada, a preocupação de Goffman é com as informações que os indivíduos ditos estigmatizados transmitem sobre si mesmos nas relações sociais mantidas com as pessoas "normais". Goffman deixa entrever, na sua teorização, que a estigmatização por se apresentar como categoria plenamente manipulada socialmente, diminui a capacidade do ator social "não normal" ter liberdade para representar e projetar, como deseja ser visto e percebido em sua própria identidade social. Na literatura acadêmica sobre Altas Habilidades/Superdotação inserida no campo das abordagens sobre os "mitos em relação ao superdotado", podemos compreender aquilo que se constitui intensamente revelador da condição de não normalidade para essas pessoas que se encontram como público da Educação especial. A imputação negativa aos superdotados (mitologias), conferem-lhes condição semelhante ao que Goffman considera como identidade manipulada e deteriorada. Metodologicamente esta pesquisa é de natureza qualitativa, pois se baseia em dados bibliográficos, para relacionar conceitos de Goffman com escritos acadêmicos sobre AH/SD que tratam do perfil da identidade dos superdotados adultos. Os resultados dessa pesquisa apontam que, de fato, os superdotados adultos revelam que a construção de sua identidade através de informações deformadas sobre AH/SD, uma vez assimiladas culturalmente, consolidaram a quase impossibilidade de um lugar de pertença satisfatória no mundo, ofertando-lhes um frequente incômodo nas relações com seus grupos sociais.

Palavras-chave: Altas habilidades / Superdotação; Identidade deteriorada; Sociologia.

Projeto de Pesquisa: Talento e criatividade científicos no ensino superior em Pernambuco: da invisibilidade das Altas/Habilidades/Superdotação a uma política de inclusão

PSICOLOGIA, ÉTICA E COVID-19: INTERVENÇÃO EM TEMPOS DE CRISE.

Gabrielle da Mota Batista[1]; Maria Cristina Lopes de Almeida Amazonas [2]

[1]Estudante do Curso de Psicologia da Escola de Saúde e Ciências da Vida; Bolsista – PIBIC / CNPq, E-mail: gabrielle.2016201162@unicap.br

[2]Professor do Psicologia da Escola de Saúde e Ciências da Vida. E-mail: Cristina.amazonas@unicap.br

O objetivo desse trabalho foi investigar o que diz a literatura científica sobre a atuação da psicologia em sua prática clínica diante do cenário pandêmico provocado pelo vírus covid-19. Mais especificamente visou analisar as produções científicas realizadas sobre a pandemia do Covid-19 desde a tomada de conhecimento da existência do vírus até o momento atual; analisar o que diz a literatura científica a respeito da atuação dos profissionais de psicologia na atenção às pessoas diante da pandemia provocada pelo vírus; registrar o que apontam esses estudos sobre os efeitos dessa pandemia nas pessoas, na intervenção psicológica, e quais os recursos utilizados pelos psicólogos na atuação clínica. Trata-se de uma revisão sistemática da literatura realizada nas bases de dados BVS, CAPES e Scielo, utilizando os seguintes descritores: covid-19; psicologia clínica; sintomas psicológicos; prática psicológica clínica; tratamento psicológico; sintomas psicológicos; psicologia, em diferentes combinações. Foram adotados os seguintes critérios de inclusão: artigos que possuem a psicologia e a pandemia provocada pelo covid-19 enquanto temas centrais; artigos que possuem o foco voltado para a intervenção psicológica; artigos que possuem embasamento em alguma abordagem da psicologia; artigos que falam sobre saúde mental, formas de prevenção e tratamento; artigos de psiquiatria que falem sobre intervenção em tempos de pandemia e possam contribuir de alguma forma sobre a perspectiva clínica de tratamento a saúde mental. Foram critérios de exclusão: artigos que falam sobre a covid-19 mas que se inserem em outras áreas que não a psicologia e psiquiatria enquanto tema central da pesquisa; artigos que não sejam em português e que não falem sobre a realidade brasileira. Artigos que não falem sobre tratamento e saúde mental. Foi realizada uma análise quantitativa e outra qualitativa. Os resultados demonstram que o maior número de pesquisas realizadas aconteceu na região Sudeste (22) seguida pela região Nordeste (13). No que diz respeito aos estados brasileiros, o Rio de Janeiro apresentou o maior número de artigos publicados (17) seguido pelo Rio Grande do Norte (11). Quanto aos dados qualitativos, podemos dizer que a maior parte dos artigos encontrados tratam da atuação dos psicólogos em diversos setores da saúde, porém, poucos tratam das formas de atendimento da psicologia clínica, ou propõem formas específicas de atuação em situações de pandemia. Ressalta-se, porém a divulgação de um tipo específico de atendimento psicológico, atendimentos on-line, que antes da pandemia era bastante restrito. Outro grupo de artigos referem a intensificação da demanda por atendimentos psicológicos, a partir da emergência de sintomas como ansiedade e depressão pela população em geral. Conclui-se que a situação pandêmica exige a prestação de serviços psicológicos a pessoas e grupos que estão em situações de urgência, emergência e desastre, e, por isso mesmo, são essenciais. O atendimento deve ser utilizado visando minimizar os impactos psicológicos causados pela pandemia, levando em consideração que os impactos sobre a saúde mental das pessoas durante esses períodos de crise podem perdurar por anos após o acontecimento.

Palavras-chave: Revisão de Literatura; Serviços psicológicos; Covid-19.

Projeto de Pesquisa: Práticas psicológicas clínicas: ética, política, sexualidade e gênero

JESUS ESTÁ VOLTANDO – (RES)SIGNIFICAÇÕES DO PENTECOSTALISMO APÓS A CHEGADA DO NOVO MILÊNIO? UMA ANÁLISE DO MOVIMENTO PENTECOSTAL NO MUNICÍPIO DE ABREU E LIMA (PE) – FASE II.

George Luna de Araújo Júnior[1]; Newton Darwin de Andrade Cabral[2]

[1]Estudante do curso de Licenciatura Plena em História da Escola de Educação e Humanidades; Bolsista (PIBIC – UNICAP/FASA); E-mail: george.luna@hotmail.com. [2] Professor do Curso de Licenciatura Plena em História da Escola de Educação e Humanidades; E-mail: newton.cabral@unicap.br.

Os números apontados pelo Instituto Brasileiro de Geografia e Estatística (IBGE), revelam um alto crescimento da população protestante nas últimas décadas, especialmente no meio pentecostal. Diante disso, surge uma necessidade de investigar este fenômeno. Como a cidade de Abreu e Lima foi considerada, há menos de 10 anos, a cidade com maior percentual de evangélicos no Brasil (35%), ela foi escolhida para ser o ponto de partida da pesquisa. O período compreendido na análise foi de 1990 a 2010, com o intuito de analisar possíveis ressignificações a respeito da crença na Segunda Vinda de Cristo diante da iminência da virada do milênio. Foi levado em consideração, também, o projeto evangelístico intitulado como Década da Colheita, que tinha como objetivo principal a expansão da fé cristã protestante nos anos antecedentes à virada do milênio. A partir daí, traçamos o objetivo de apresentar alguns dados históricos sobre a chegada e desenvolvimento do pentecostalismo assembleiano no Brasil, em Pernambuco e na cidade de Abreu e Lima, o que foi possível graças a uma revisão bibliografia de obras importantes acerca do pentecostalismo. Em seguida, verificamos a frequência e a ênfase que foi dada, no período supracitado, à doutrina da Segunda Vinda em um dos principais periódicos da instituição, *O Mensageiro da Paz*. Utilizamos a metodologia para nos assenhorarmos da organização interna dos documentos e fazermos as devidas investigações. Por fim, obtivemos resultados importantes em toda a pesquisa. Catalogamos todos os 240 jornais publicados durante os 20 anos estudados e verificamos, dentre outras coisas, que o tema em questão foi abordado com muito mais frequência na década que antecedeu os anos 2000 do que na década posterior. Este dado revelou que, de fato, havia uma grande expectativa para que a virada do milênio protagonizasse a vinda de Cristo, o que não aconteceu.

Palavras-chave: Protestantes, Década da Colheita, O Mensageiro da Paz.

Projeto de Pesquisa: As Narrativas Do Sagrado, Suas Comunidades, Seus Agentes, Seus Espaços e Suas Celebrações, Na História Da Sociedade Brasileira Na Época Republicana.

USO DE JOGOS DIGITAIS NO TRATAMENTO TERAPÊUTICO DE PACIENTES COM ANSIEDADE

Giovana Lima de Almeida[1]; Véronique Donard [2]

[1]Estudante do Curso de medicina do Centro de Saúde e Ciências da Vida; Bolsista PIBIC CNPq. E-mail: giovana.2018204969@unicap.br

[2]Professora do Curso de psicologia do Centro de Saúde e Ciências da Vida; E-mail: veronique.donard@unicap.br

Tendo em vista que 86,5% dos brasileiros sofrem de ansiedade (BRASIL, 2020), nos interessamos por formas de tratamentos que ofereçam uma alternativa à medicalização do indivíduo. Tivemos conhecimento do uso de jogos digitais com esta finalidade, e decidimos verificar se de fato representa uma boa opção para o tratamento da ansiedade. Assim, nossa pesquisa teve como objetivo principal compreender, através de uma revisão integrativa, o uso de jogos digitais no tratamento de pacientes com ansiedade e como objetivos específicos: obter dados sobre o uso de jogos digitais no tratamento terapêutico de pacientes com ansiedade; analisar a eficácia do uso de jogos digitais no tratamento terapêutico de pacientes com ansiedade; ponderar a importância da utilização dos jogos digitais no tratamento terapêutico de pacientes com ansiedade. Foram utilizadas as bases de dados: Google Acadêmico, MEDLINE/PUBMED, Scielo, LILACS, O Portal de Periódicos da CAPES e Biblioteca Virtual em Saúde do Ministério da Saúde. Obtivemos 34 artigos, sendo eles 28 em inglês e 6 em português. Após leitura e análise dos artigos, identificamos as temáticas: atuação dos jogos sérios em crianças, efeito dos videogames em relação à ansiedade de forma geral, jogos sérios usados em realidade virtual, experimentação da eficácia dos jogos sérios em relação à ansiedade, documentar a eficácia dos jogos sérios de forma empírica, utilização do videogame relacionado com ansiedade, relação dos jogos online com ansiedade e a influência dos jogos digitais em outras doenças associadas à ansiedade. Organizada em torno a estas temáticas, nossa discussão nos permitiu inferir que o uso de jogos digitais auxilia no tratamento da ansiedade, a partir da distração dos sintomas, do melhoramento da autoconsciência e do comportamento, além de estimular a habilidade social dos indivíduos. Os jogos digitais também agem sobre o autocontrole emocional, acalmando o paciente e melhorando o humor. Por fim, apesar da crença de piora da performance do indivíduo, tais jogos podem aprimorar as habilidades cognitivas, perceptivas e criativas, inclusive reforçar atividade física.Embora este trabalho mostre diversos benefícios do uso de jogos digitais para o tratamento da ansiedade, existem poucos estudos ou usos dos jogos sérios como mediação ou terapia, o que revela a necessidade de tais utilidades serem mais conhecidas e trabalhadas, sendo de grande relevância para o meio profissional e acadêmico.

Palavras-chave: jogos sérios; ansiedade; tratamento.

Projeto de Pesquisa: Jogos digitais como mediação de processos clínicos Fase II

IDEIAS EM TRÂNSITO NAS CORRESPONDÊNCIAS DE JOSUÉ DE CASTRO: INTERFACES ENTRE GEOPOLÍTICA DA FOME, LIVRO NEGRO DA FOME E ASCOFAM (1951-1958)

Giovana Mirelle da Silva [1]; Helder Remígio de Amorim[2]

[1]Estudante do Curso de História da Escola de Educação e Humanidades; IC Voluntário. E-mail: giimirelle@gmail.com

[2]Professor do Curso de História da Escola de Educação e Humanidades; E-mail: helder.remigio@unicap.br

O projeto de pesquisa visa identificar e compreender as redes intelectuais construídas por Josué de Castro, através do mapeamento das suas correspondências passivas e ativas, as quais estão salvaguardadas em seu acervo pessoal. Josué de Castro foi um homem multifacetado que desempenhou inúmeras funções no decorrer de sua vida, marcada principalmente pelo seu incansável combate à fome. O recorte cronológico adotado neste trabalho, compreende o período de 1951 a 1958, intervalo de tempo no qual Josué de Castro publicou o livro *Geopolítica da Fome* (1951), e fundou a Associação Mundial na Luta Contra a Fome (ASCOFAM) em Paris, no ano de 1957, em conjunto com outros intelectuais, sendo o *Livro Negro da Fome* (1960) de autoria de Josué de Castro, o manifesto da associação no combate à fome. Amparados pelos posicionamentos teóricos dos campos da História Intelectual e da História Política procuramos identificar os diálogos, as trocas de ideias entre o intelectual e seus pares, que influenciaram as reflexões e a produção intelectual de Josué de Castro, principalmente na sua atuação contra a fome. A metodologia utilizada no presente trabalho compreende os processos de análise, seleção e transcrição das correspondências. Foram analisados 600 documentos, dos quais 285 foram selecionados por apresentarem direta ou indiretamente relação com os eixos temáticos estudados na pesquisa. Desse total, foram transcritas 19,2% das cartas, incluindo além do português, correspondências em francês e inglês, que foram traduzidas com auxílio de ferramentas de tradução. A partir dos dados obtidos através da análise dos documentos, conseguimos detectar algumas redes de diálogos, estabelecidas por Josué de Castro. O tema da fome era assunto recorrente em suas cartas, ilustrando a atuação do intelectual no combate a esse fenômeno, e indicando a relevância do tema no período em questão. Destacam-se também os movimentos e ações de Josué de Castro, que refletem as dimensões do mundo intelectual. A produção e a circulação da obra *Geopolítica da Fome*, é outro aspecto presente nas cartas, *apontando* o reconhecimento do autor como especialista na discussão do fenômeno da subnutrição.

Palavras-chave: Josué de Castro; Correspondências; Fome.

Projeto de Pesquisa: ideias em trânsito: o mapeamento da correspondência intelectual e política de josué de castro (1929 – 1973)

DENEGRINDO A CIDADE: AÇÕES POLICIAIS NA REGIÃO DE MORRO DA ZONA NORTE DO RECIFE

Guilherme Fernandes Santos[1]; Maria Consuelo Passos[2]

[1] Estudante do Curso de Psicologia da Escola de Saúde e Ciências da Vida; Bolsista (PIBIC/CNPq). E-mail: santos.fguilherme@gmail.com

[2] Professora de graduação e pós-graduação da Escola de Saúde e Ciências da Vida. E-mail: maria.passos@unicap.br

As ações policiais têm sido cada vez mais violentas quando se trata da população negra. Não por acaso, o processo de construção social no Brasil se dá de forma racista e elitista, sendo esta população o principal alvo das mazelas e cólera do Estado nos últimos quinhentos anos. Nesse sentido, a partir de um estudo teórico, esta pesquisa tem como objetivo compreender de forma qualitativa e exploratória, os modos como as políticas de segurança se manifestam na região de morro da cidade do Recife. Para isso utilizou-se diário de bordo para registro e análises das experiências durante a pesquisa, assim como a articulação dos dados demográficos com os dados bibliográficos para maior compreensão do território pesquisado. No que se refere às ações policiais, os estudos mostram que as mortes ocasionadas pela polícia em Recife tiveram como alvo pessoas negras, sobretudo homens negros. Não obstante, constatou-se que as políticas públicas, tal como as ações policiais nos bairros periféricos, são intencionalmente desmedidas quando se trata de bairros majoritariamente compostos por populações negras.

Palavras-chave: 1. Ação Policial, 2. Políticas Públicas, 3. Segurança, 4. Psicologia, 5. População Negra.

Projeto de pesquisa: pelas ruas da cidade: ausência do outro, medo e sofrimento psíquico

MAPEAMENTO E ANÁLISE DAS CORRESPONDÊNCIAS DE JOSUÉ DE CASTRO NO PERÍODO DE SUA ATUAÇÃO POLÍTICA (1950 – 1964)

Gustavo Rollnic D'Amorim[1]; Helder Remigio de Amorim[2]

[1]Estudante do Curso de História da Escola de Educação e Humanidades; Voluntário. E-mail: gustavo.2019200795@unicap.br;

[2]Professor do Curso de História da Escola de Educação e Humanidades; helder.remigio@unicap.br

O presente trabalho insere-se em uma discussão historiográfica que dialoga nas fronteiras entre a História Intelectual e a História Política e tem como objetivo compreender as redes de diálogo de Josué de Castro enquanto um ser multifacetado, analisando suas atuações em diversas áreas do conhecimento por meio de suas correspondências ativas e passivas presentes em seu acervo pessoal. Com a investigação, o mapeamento e a análise das cartas de Josué de Castro dentro do recorte histórico de 1950 a 1964, foram observadas diversas conexões interpessoais, sejam elas pessoais ou burocráticas, pelas quais foi possível iniciar uma concepção do papel desempenhado por Josué durante a sua atuação política. Neste desbravamento do acervo pessoal de Josué de Castro, foi possível observar algumas conexões com intelectuais brasileiros e estrangeiros, bem como, com personalidades envolvidas com a política nacional e internacionais neste recorte. Além disso, foi iniciado concomitantemente um processo de transcrição dos documentos, que desempenhará um papel fundamental para pesquisas futuras. Todas as perspectivas intensificam as afirmações da atuação ativa deste homem múltiplo nos diversos ambientes em que desempenhou múltiplas facetas, dentre elas, a do combate à fome. O período em que Josué participou ativamente da política, foi introduzido ainda no Segundo Governo Vargas, em 1951, como vice-presidente da Comissão Nacional de Bem-Estar Social (CNBS) e se encerra em 1964 com a instituição do Ato Institucional Nº 1, o qual foi responsável destituição dos seus direitos políticos. Vale ressaltar que a produção intelectual de Josué de Castro esteve aliada aos cargos públicos que ocupou como médico, professor universitário, presidente do Conselho Consultivo da FAO, embaixador, e presidente do Centro Internacional de Desenvolvimento em Paris (CID) e deputado federal que nos interessa mais especificamente. Com o andamento da pesquisa e com a observação de novas perspectivas do autor, médico, político e intelectual Josué de Castro, fica evidente cada vez mais sua personalidade múltipla, aspecto que ganhou destaque em suas cartas, livros e escritos.

Palavras-Chave: Josué de Castro; História Política; História Intelectual; Correspondências

Projeto de Pesquisa: Ideias em trânsito: o mapeamento da correspondência intelectual e política de Josué de Castro (1929-1973)

UMA ANÁLISE DO CONCEITO DE ÉTICA NA FILOSOFIA PRÉ-SOCRÁTICA, COM ÊNFASE EM DEMÓCRITO DE ABDERA

Guylherme de Souza Felix da Silva[1]; Delmar Araujo Cardoso[2]

[1]Estudante do Curso de licenciatura em Filosofia da Escola de Educação e Humanidade; Voluntário (PIBIC UNICAP). E-mail: guylherme.2020205758@unicap.br

[2]Professor doutor do Curso de Filosofia da Escola de Educação e Humanidade; E-mail: delmar.cardoso@unicap.br.

Investiga-se a questão ética em Demócrito de Abdera. Segundo ele, há duas ordens de preocupações: as físicas e as éticas. Para ele, o objetivo ético da existência humana é a *euthymía*, isto é, a *tranquilidade da alma*. Trata-se de um estado em que a felicidade é alcançada. Tranquilidade a alma e felicidade, portanto, se conectam. Para alcançar ambas são necessárias algumas atitudes: moderar as paixões; não buscar o prazer dos sentidos e exercitar a virtude da temperança.

Palavras-chave: Demócrito, *euthymía*, *eudamonia*.

Projeto de pesquisa: Ética, seus Fundamentos e sua História

J. BORGES: UMA VIDA XILOGRAVADA

Helena Ferreira Maia; Maria do Rosário da Silva[2]

[1]Estudante do Curso de Licenciatura Plena em História do Centro de Teologia e Ciências Humanas; Bolsista (PIBIC UNICAP). E-mail: helena.2020200303@unicap.br
[2]Professor do Curso de Licenciatura em História do Centro Teologia e Ciências Humanas; E-mail: rosario.silva@unicap.br

A pesquisa realizada faz parte de um projeto proposto ao Programa Institucional de Bolsas de Iniciação Científicas (PIBIC – UNICAP/FASA), coordenado pela Professora Maria do Rosário da Silva, intitulado "Histórias Desenhadas: memória e visualidade nas xilogravuras de J. Borges". Conforme previsto no Plano de Trabalho intitulado "J. Borges: uma vida xilogravada", o material exposto que serve de base principal para o estudo é uma pasta organizada pelo autor para concorrer ao primeiro Edital Fundarpe Patrimônio Vivo de Pernambuco. O resultado foi publicado em 2005, desde então, J. Borges, é reconhecido pelo título de Patrimônio Vivo, cujo direito é assegurado pela Lei Estadual 12.196 de 2 de maio de 2002. O material pode ser encontrado na Biblioteca da Fundarpe.
Nesse sentido, é feita uma análise do conteúdo presente na pasta, matérias de jornais, certificados, declarações, autobiografia em cordel e depoimentos. A ferramenta de pesquisa proporciona com que seja possível traçar uma "linha do tempo", elencando pontos importantes da trajetória de Borges, com suas principais exposições entre 1970 e 2019.

Palavras-chave: Patrimônio; folhetos; xilogravura.

Projeto de Pesquisa: HISTÓRIAS DESENHADAS: memória e visualidade nas xilogravuras de J. Borges.

A RELAÇÃO ENTRE AS CONDIÇÕES SOCIAIS E DE SAÚDE E A QUALIDADE DE VIDA DA PESSOA IDOSA RESIDENTE EM INSTITUIÇÕES DE LONGA PERMANÊNCIA NO RECIFE/PE

Heloísa de Lemos Dantas[1]; Cirlene Francisca Sales da Silva[2]

[1]Estudante do Curso de Psicologia da Escola de Saúde e Ciências da Vida; Voluntária (PIBIC UNICAP). E-mail: heloisa.2019110849@unicap.br.

[2]Professora do Curso de Psicologia da Escola de Saúde e Ciências da Vida.; E-mail: cirlene.silva@unicap.br.

Introdução; De acordo com a Agência de Notícias do IBGE (2018a), em 2017, o número de idosos no país chegou à marca de 30,2 milhões, com a média de idade de 76 anos. Ainda segundo a mesma Agência de Notícias (2018b), a projeção estimada, é que em 2060, esses números tendem a aumentar e o país terá mais idosos que crianças. Uma parcela significativa das pessoas idosas no Brasil, atualmente residem nas chamadas Instituições de Longa Permanência (ILPIs), a partir deste fator foi necessário voltarmos nossa atenção à estas instituições, a fim de pesquisar quais as condições de qualidade de vida que essa parte da população se encontra atualmente. **Objetivo geral;** Compreender se existe relação entre qualidade de vida e condições sociais e de saúde da pessoa idosa residente em instituições de Longa Permanência para Idosos (ILPIs) no Recife/PE. **Objetivos específicos;** 1. Avaliar as condições sociais e de saúde, das pessoas idosas residentes em instituições de Longa Permanência para Idosos (ILPIs) no Recife/PE, por meio do questionário com dados sociodemográficos e de saúde; 2. Verificar a qualidade de vida desses participantes, através do Questionário de Qualidade de Vida (SF-36). 3. Analisar se existe relação entre as condições sociais e de saúde e a qualidade de vida, das pessoas idosas residentes, em instituições de Longa Permanência para Idosos (ILPIs) no Recife/PE. **Método;** Trata-se de um recorte do Projeto de estudo multicêntrico em Rede Internacional de pesquisa entre o Brasil, Portugal e Espanha, analítico comparativo, longitudinal com abordagem quantitativa, multiprofissional e interdisciplinar. Para compor a amostra proposital do estudo, foi adotado a fórmula de cálculo, levando-se em consideração as populações finitas estimadas de idosos atendidos nas ILPIs no Recife/PE, resultando em 31 idosos. Cada pessoa idosa foi pesquisada individualmente, preservando sua privacidade e identidade e em local apropriado. Os instrumentais da pesquisa foram aplicados conforme nível de complexidade/subjetividade, sendo iniciado com os de menores complexidade de resposta e verificação, e por últimos os que exigiam maiores níveis de atenção/interação. **Resultados;** Participaram da pesquisa 31 idosos, sendo 58% do sexo masculino e 42% do sexo feminino com idade entre 53 e 87 anos e maior percentual entre 64 e 77. Identificou-se a predominância de idosos brancos, solteiros ou divorciados e com taxa de 24,1% analfabetos. Foi verificado que a prática religiosa destes era predominantemente católica, advindos de diferentes grupos de profissões, porém, 66,7% destes eram aposentados. Com relação a escala de qualidade de vida (SF-36), pôde-se observar que a quantidade de idosos que achavam sua saúde boa era ligeiramente maior do que os que achavam ruim, porém, grande parte relatou que estava com a mesma saúde que apresentavam um ano atrás. **Conclusão;** De acordo com os resultados, vimos que o domínio de capacidade funcional foi o que mais declinou progressivamente com o aumento da faixa etária. E, quando se trata do idoso determinar sua qualidade de vida, a capacidade funcional se apresentou como aspecto central para determiná-la. Os dados coletados pela equipe revelam que apesar das situações de tantas ILPIs no Brasil serem de descaso e agravamento da qualidade de vida dos idosos, esta onde realizamos a nossa pesquisa de campo, tem conseguido, apesar dos percalços, manter os idosos com energia e disposição. Ademais, constataram-se situações de ordem biológica e psicossocial que mostram a necessidade de investimento em políticas públicas para a melhoria das condições nas ILPIs e profissionalização adequada das pessoas que trabalham nestas instituições, para que elas possam contribuir para melhoria da qualidade de vida das pessoas idosas residentes nestas instituições, por meio de uma abordagem de cuidado de forma multidimensional, indo desde o social até o psíquico.

Palavras-chave: Idosos; Instituição de Longa Permanência; SF-36; Promoção da Saúde; Qualidade de Vida.

Projeto de Pesquisa: Vulnerabilidade e Condições Sociais e de Saúde da Pessoa Idosa na Atenção Primária e Instituições de Longa Permanência – Estudo Comparativo no Brasil, Portugal e Espanha: a situação em Recife/PE

A FUNDAMENTAÇÃO BÍBLICA DA REGRA NÃO BULADA DE SÃO FRANCISCO DE ASSIS

Hércules de Vasconcelos Moreno[1]; João Luiz Correia Júnior[2]

[1]Estudante do Curso de Bacharelado em Teologia da Escola de Educação e Humanidades; Bolsista (PIBIC CNPq). E-mail: hercules.2021170844@unicap.br

[2]Professor do Curso de Teologia da Escola de Educação e Humanidades; E-mail: joao.correia@unicap.br

O presente trabalho de pesquisa versa sobre os fundamentos bíblicos de um importante texto das raízes franciscanas, a saber, a Regra não Bulada, a qual, apesar de seu caráter não oficial, possui destacado valor no franciscanismo, visto conter intuições muito caras a São Francisco de Assis, além de ser uma notável demonstração do arraigado e profundo amor de Francisco pelas Sagradas Escrituras, tão citadas no referido texto. Considerando que em 2021 completaram-se 800 anos da redação da Regra não Bulada, esta pesquisa, por meio de apurada consulta bibliográfica nas fontes franciscanas e em renomados comentadores e estudiosos, apresenta de modo sucinto, o contato de Francisco com a Palavra de Deus e os principais temas elencados na supradita Regra. Ademais, trata-se aqui de uma análise ampla sobre o contexto em que tal documento foi escrito – entre duas outras regras – e acerca das implicações teológicas que foram infundidas no seio da nascente fraternidade e que se apresentam mais fortemente nesse texto, ou seja, a simplicidade minorítica e a compreensão literal e sem glosas das Escrituras. Destarte, nota-se que todo o contato de Francisco com a Palavra Santa de Deus aconteceu prioritariamente na celebração litúrgica, no mistério celebrado e vivido na Missa e nos ofícios aos quais Francisco, com tanto fervor ouvia e participava. Outrossim, ressalta-se o apaixonado amor do "Pobrezinho de Assis" pela Palavra de Deus, a qual se tornou alimento para ele e para seus irmãos, isto é, para a nascente e crescente Ordem Franciscana.

Palavras-chave: Sagrada Escritura; Franciscanismo; Fontes Franciscanas; Evangelhos; Novo Testamento.

Projeto de Pesquisa: A Praxis social do cristianismo das origens e das igrejas cristãs hoje.

ÉTICA HEDONISTA E BEM-AVENTURANÇAS: A RELAÇÃO ENTRE PRAZER E VIRTUDE EM EPICURO

Hevert Lukas da Silva[1]; Delmar Araujo Cardoso[2]

[1]Estudante do Curso de licenciatura em Filosofia da Escola de Educação e Humanidade; Voluntário (PIBIC UNICAP). E-mail: hevert.2020205506@unicap.br

[2]Professor doutor do Curso de Filosofia da Escola de Educação e Humanidade; E-mail: delmar.cardoso@unicap.br.

A pesquisa ocupa-se do hedonismo segundo Epicuro, cujo objetivo consistia em dar mais sentido à caminhada da vida, através da busca pelo prazer *hedonê*. O epicurismo fazia uma divisão entre os tipos de prazer: prazeres naturais e prazeres não naturais. A pesquisa sublinha que Epicuro recebeu a influência de Demócrito e sua doutrina dos átomos, mas afirma a diferença entre ambos: para Epicuro, os átomos se diferenciam quanto ao peso, o que resultará na "queda" dos átomos. A pesquisa afirma ainda que a busca pelos prazeres do prazer não acontece sem o controle consciente sobre eles. Daí que a felicidade *eudaimonia*, para Epicuro, se dá através de um modo de vida sábio e prudente, ou seja, o prazer se mostra tanto o início quanto o fim de uma vida feliz *eudaimonia*, que alcança a imperturbabilidade *ataraxia*.

Palavras-chave: Epicuro, ética prazer (*hedonê*), felicidade (*eudaimonia*), imperturbabilidade (*ataraxia*).

Projeto de pesquisa: Ética, seus Fundamentos e sua História

PARACONSISTÊNCIA E QUASE VERDADE

Hugo Henrique Correia de Sousa[1]; Eleonoura Enoque da Silva[2]

[1]Graduando em Filosofia pela UNICAP e aluno do PIBIC-UNICAP, e-mail: hugo.2020112532@unicap.br

[2]Professora do Curso de Filosofia da UNICAP e orientadora do PIBIC-UNICAP, e-mail: eleonoura.silva@unicap.br

O objetivo deste trabalho é estudar o sistema paraconsistente, criado pelo lógico e matemático brasileiro Newton da Costa, e compreender o seu conceito de quase verdade. O problema que norteia a nossa pesquisa é investigar se a lógica paraconsistente é a lógica subjacente a teoria de quase verdade. Para isso, examinaremos os trabalhos publicados por Da Costa e seus colaboradores, bem como artigos e teses que sirvam de apoio a nossa investigação. A presente pesquisa se firma com o intuito de subsidiar a teoria de quase verdade proposta por Da Costa, trazendo à dialética filosófica outros meios de análise que permitam a existência de contradições sem a trivialização de todo o sistema lógico. Como resultado, esperamos elucidar uma sistematização lógica para o tratamento da quase verdade em Da Costa e indicar suas possíveis aplicações em filosofia.

Palavras-chave: Newton da Costa. Lógica Paraconsistente. Quase verdade.

Projeto de Pesquisa: Linguagem, lógica e filosofia contemporânea.

NIETZSCHE E SUA PERSPECTIVA PARA O FUTURO DA EDUCAÇÃO EM "ASSIM FALOU ZARATUSTRA"

Ian Gustavo Alves do Nascimento Silva [1]; Martha Solange Perrusi[2]

[1]Estudante do Curso de Filosofia (Bacharelado) do Centro de Educação e Humanidades; Bolsista PIBIC/UNICAP. E-mail: ian.2020131387@unicap.br.

[2]Professora do Curso de Filosofia do Centro de Educação e Humanidades; E-mail: martha.perrusi@unicap.br.

Friedrich Nietzsche que foi um professor com grandes preocupações com o futuro da educação. Sua carreira docente começou com o ensino de filologia na Universidade da Basileia. Embora tenha se dedicado à docência somente na juventude, não abandonou as questões sobre educação em sua obra posterior. Nosso propósito foi compreender a relação mestre / discípulo na sua obra "Assim Falou Zaratustra". A vida de Nietzsche foi marcada por problemas de saúde e conflitos com pessoas próximas. Ao mesmo tempo, Nietzsche carrega toda sua erudição de filólogo para suas investigações filosóficas. Mas, em sua obra "Assim Falou Zaratustra", o filósofo opta por uma escrita literária para discutir problemas filosóficos. A obra como um todo trata da trajetória de Zaratustra que se isolou por 10 anos e decide voltar para o convívio das pessoas. Zaratustra tem a ver com o fundador da religião do zoroastrismo que teria inaugurado a querela do bem e do mal. O livro é dividido em quatro partes bem densas, com muitos desdobramentos filosóficos. Por conta disso, o recorte da nossa pesquisa, que direcionou nosso trabalho, foi sobre "como pensar a educação a partir de "Assim Falou Zaratustra""?

Palavras-chave: 1. Nietzsche, 2. Educação, 3. Assim Falou Zaratustra.

Projeto de Pesquisa: Educação, Arte e Cultura sob uma perspectiva de Nietzsche.

PRÁTICA PSICOLÓGICA CLÍNICA NO CONTEXTO DE UM SERVIÇO-ESCOLA DA CIDADE DE RECIFE

Isa Gomes Do Nascimento[1]; Gilclecia Oliveira Lourenço[2]

[1]Aluna do Curso de Psicologia; da Escola de Saúde e Ciências da Vida; Bolsista (PIBIC UNICAP). E-mail: isa.2019212428@unicap.br

[2]Prifessor do Curso de Psicologia da Escola de Saúde e Ciências da Vida; E-mail: gilclecia.lourenco@unicap.br

As clínicas-escola, no Brasil, surgiram com a proposta de oferecer ao discente de Psicologia um espaço de formação no qual eles poderiam realizar estágios supervisionados no último ano do curso, assim como disponibilizar atendimento psicológico clínico para a população em geral. Tinha como único modelo a prática psicoterápica sistemática de longa duração, sendo Psicoterapia sinônimo de atendimento clínico. Tal fazer em muito se configurou em uma prática institucionalizada e padronizada, que, em algumas situações, não atende as especificidades das demandas que chegam a tal espaço. Nesta direção, várias problemáticas se revelam, tais como as longas e demoradas filas de espera, além das altas taxas de desistência dos atendimentos. Constatações que mobilizam o profissional de psicologia a revisitarem constantemente suas práticas e teorias de modo a se atentarem a fluidez e transitoriedade que constituem o fazer clínico. O trabalho de pesquisa feito se propôs a interrogar a prática clínica no contexto da clínica-escola, na direção de contribuir para o desvelamento e alinhamento de práticas clínicas alinhadas com as demandas e especificidades daqueles que procuram atendimento psicológico em tal contexto. Busca, também, contribuir para repensar o processo de formação em Psicologia e a produção de novos conhecimentos sobre a prática psicológica clínica. Assim, neste primeiro momento, visou traçar o perfil sociodemográfico da população que procura atendimento de Psicologia de uma clínica-escola da cidade de Recife. Visando contribuir para construção de práticas psicológicas que atendam às demandas dos usuários deste serviço. Esse trabalho aconteceu por meio de uma pesquisa exploratória, à luz da perspectiva Fenomenológica, caracterizada como um estudo quanti-quali. Foram cartográficos noventa e nove prontuários arquivados, que se referem a atendimentos realizados entre 2019 a 2021. Foi identificado entre os usuários atendidos que: 63% são mulheres e 37% homens; em relação à idade, 64% tinham até 29 anos. As queixas sobre ansiedade, 54%, dificuldades nas relações familiares, 25% e depressão, 22% respectivamente, foram em maior número . Foi observado ainda a presença de casos de questões relacionadas ao suicídio, 10%, bullying, 6%, e violência doméstica, 6%. Importa atentar que este período corresponde ao período Pandêmico, o que revelou o atendimento psicoterapia individual de adultos, jovens e adolescentes, como possibilidade de ofertar atendimento à população que procurava a clínica. Além de ter sido ofertado o Plantão Psicológico. Por questões sanitárias e orientações institucionais, os atendimentos infantis foram suspensos durante a Pandemia. Por fim, vale destacar que o presente trabalho possibilitou descrever a população atendida, cartografar os motivos e demandas das consultas e mapear os encaminhamentos realizados. Tal detalhamento pode potencializar futuras ações da clínica-escola, no sentido de propor intervenções psicológicas cada vez mais alinhadas às especificidades da população por ela atendida.

Palavras-chave: 1. Psicologia clínica, 2. Serviço-escola, 3. Prática clínica.

Projeto de Pesquisa: “Prática psicológica e a clínica escola. ”

IMPACTOS DA COVID-19 NAS COMUNIDADES INDO-AFRO-BRASILEIRAS NA REGIÃO METROPOLITANA DO RECIFE ATRAVÉS DAS REDES SOCIAIS

Isabela Victória Tavares Goiana[1]; Zuleica Dantas Pereira Campos[2]

[1]Estudante do Curso de Licenciatura plena em História da Escola de Educação e Humanidades; Bolsista (PIBIC CNPq). E-mail: isabela.2020201839@unicap.br

[2]Professor do Curso de Licenciatura plena em História da Escola de Educação e Humanidades; E-mail: Zuleica.campos@unicap.br

Pandemia é um termo que designa uma epidemia em grande escala, disseminada mundialmente. Em virtude dos impactos causados pela pandemia da COVID-19, dentre eles os socioeconômicos, políticos, ambientais e educacionais, percebemos o aumento da desigualdade social no Brasil, afetando as camadas sociais mais baixas. Diante disso, foi realizado um estudo analítico abordando os mecanismos e estratégias de sobrevivência nas comunidades indo-afro-brasileiras delimitando-se territorialmente a região metropolitana do Recife, através de recursos midiáticos. No decorrer do projeto, visibilizamos a fragilidade da estrutura social que atinge principalmente as mães desprovidas de assistência capital que sofrem com a discriminação racial integrada na sociedade patriarcal, ao qual buscavam auxílio na fé, desse modo reafirmando a importância dessas religiões sincréticas de matrizes afro-brasileiras e indígenas englobadas na conjectura da sociedade. De acordo com o procedimento da pesquisa foram selecionados *posts* de quatro terreiros de Candomblé, Umbanda e Jurema– qualquer tipo de conteúdo criado e publicado em plataforma inserida na internet- introduzidos no Facebook ou Instagram escolhidos, e catalogados de acordo com os interesses do projeto, no intuito de adquirir respostas equivalentes aos objetivos. A escolha do método deveu-se ao cenário caótico que inviabilizou o contato presencial, atrelado ao poder da globalização e suas ferramentas tecnológicas que possibilitaram o fornecimento de informações. Assim, obtivemos como resultados a concretização de diversas campanhas solidárias que em geral empreendiam cestas básicas para a população, como também ações educativas – tendo em vista, a defasagem na área da educação, com ênfase no ensino público, e suas consequências no processo de aprendizagem- acarretando sessões de reforço escolar, doações de livros didáticos, o desencadeamento de feira cultural e literária, projetos lúdicos ligados ao aprofundamento da doutrina religiosa, além do trabalho de conscientização da crise sanitária emergida e aos modos de prevenção eficazes.

Palavras-chave: Pandemia; impactos; religiões indo-afro-brasileiras; estratégias de sobrevivência.

Projeto de Pesquisa: As Narrativas do sagrado, suas comunidades, seus agentes, seus espaços e suas celebrações, na história da sociedade brasileira da época republicana

GALILEU GALILEI UM PERFIL HISTÓRICO DE ALTAS HABILIDADES/SUPERDOTAÇÃO: VANGUARDA INTELECTUAL PARA A FILOSOFIA DAS CIÊNCIAS

Jéssica Mickaelly Pereiras[1]; Vicente Francisco de Sousa Neto[2]

[1]Estudante do Curso de Bacharelado em Filosofia – Escola de Educação e Humanidades; Voluntário PIBIC. E-mail: jessica.2020104479@unicap.br

[2]Professor do Curso de Licenciatura em Matemática da Escola de Educação e Humanidades E-mail: vicente@unicap.br.

Este Plano de Trabalho tem por objetivo investigar a contribuição de Galileu para as ciências da natureza, mostrando a singularidade de seu comportamento científico-filosófico como pessoa com indicadores de Altas habilidades/Superdotação. Busca-se com os estudos sobre o comportamento científico de Leonardo, resgatar o quanto foi inovador em sua época. Teoricamente consideramos o modelo de Renzulli de AH/SD, conhecido por Modelo Triádico ou dos Três Anéis, que caracteriza a superdotação como combinação de três comportamentos básicos: habilidade acima da média, envolvimento com a tarefa e a criatividade. A conceptualização de Vygotsky também foi considerada, pois buscou explicar o que era uma pessoa com características de genialidade. Vygotsky considera que todo desempenho superior é consequência de seu tempo e ambiente, porque nenhuma invenção ou descoberta científica aparece antes de serem criadas as condições materiais e psicológicas necessárias para o seu surgimento. A natureza da pesquisa é qualitativa. Apoia-se em fontes e dados bibliográficos, por meio de uma revisão sistemática da literatura a partir de materiais já publicados sobre Galileu Galilei, principalmente teses, artigos científicos e livros. As fontes primárias foram os escritos do próprio Galileu e trabalhos publicados por seus biógrafos. As fontes secundárias foram obras/textos que estudaram cientificamente a contribuição de Galileu para a Astronomia e para a metodologia científica. Os resultados dessa pesquisa apontam que o livro 'Sidereus Nuncius', lançado por Galileu, foi apenas o ponto de partida da revolução astronômica. E, que Galileu Galilei pode ser considerado como alguém que consolidou uma revolução científica de transformação no âmbito da compreensão a respeito dos corpos celestes, ajustando a teoria copernicana aos fatos, de modo a firmar um novo paradigma frente àquele que não mais conseguia solucionar os problemas apresentados.

Palavras-chave: Altas habilidades/Superlotação; Galileu Galilei; História da ciência.

Projeto de Pesquisa: Talento, criatividade e altas habilidade/superdotação nas Olimpíadas Brasileiras de Matemática, Física e Astronomia: um estudo sobre um incentivo a ciência jovem em Pernambuco – Fase II.

“TODA A RUA PARECIA SORRIR-SE”: AS FESTIVIDADES PERNAMBUCAS OITOCENTISTAS E UMA ANÁLISE DA OBRA DE FRANKLIN TÁVORA “UM CASAMENTO NO ARRABALDE”

Joana Cristina Souza do Nascimento Rosa[1]; Lídia Rafaela Nascimento dos Santos[2]

[1]Estudante do Curso de História da Escola de Educação e Humanidades; IC Voluntário. E-mail: joanacrissrosa@gmail.com

[2]Professor do Curso de História da Escola de Educação e Humanidades; E-mail: lidia.santos@unicap.br

A pesquisa analisa as práticas de divertimentos e as festividades pernambucanas oitocentistas, a partir das obras de Franklin Távora. Com base na fonte literária, as narrativas do escritor cearense permitem a compreensão de um cenário regional e cultural, possibilitando obter informações sobre os aspectos das festas e sua influência dentro da construção social de Pernambuco. Além disso, a influência da “Literatura do Norte” permite um imaginário sobre a discussão de formação e caracterização das províncias nortistas, possibilitando entender traços concisos da região, especialmente Pernambuco. Como elemento do coletivo, as festas são expostas pelo autor como espaço para expressar as narrativas noções sobre o cotidiano. A obra “Um Casamento no Arrabalde”, escrita pelo romancista e regionalista, em 1881, reproduz um cenário recifense, após a Revolução Praieira. Sua narrativa percorre na construção de um casamento entre os personagens principais, sendo possível observar um conflito entre as famílias dos noivos – Corrêa e Magalhães. Como consequência da narrativa principal, o autor descreve a formação e elaboração da festividade: desde as roupas utilizadas até os instrumentos escolhidos para cerimonia, como também a relação sentimental entre os diferentes personagens ao decorrer da construção da festa matrimonial. Dessa forma, com a utilização da fonte literária, é possível compreender o cenário oitocentista pernambucano, para a intepretação e atuação das festividades na construção social, política e cultural.

Palavras-chave: Festas; Literatura; Franklin Távora

Projeto de pesquisa: Festas, identidades e espaços públicos (1817-1859)

BATIZOU E PÔS OS SANTOS ÓLEOS: REGISTROS DE BATISMO E APADRINHAMENTO NO RECIFE DO SÉCULO XIX

João Nicácio Ferreira de Miranda[1]; Paulo Henrique Fontes Cadena[2]

[1]Estudante do Curso de Licenciatura em História do Centro de Teologia e Ciências Humanas; IC Voluntário. E-mail: joao.2018130687@unicap.br.

[2]Professor do Curso de Licenciatura em História da Escola de Educação e Humanidades; E-mail: paulo.cadena@unicap.br

A pesquisa que estamos por apresentar investiga a dinâmica dos batismos e da política que envolvia a administração desse primeiro sacramento. O ato de batizar poderia ser encarado de formas diferentes, para um escravizado e seu senhor, o batismo funcionaria como mais uma maneira de reafirmar a dominação do senhor sobre o cativo. Para um nascido livre, o batismo poderia ser um instrumento social e político para encontrar oportunidades de conseguir um favor de alguém ou, até mesmo, de expandir as possibilidades sociais dessa pessoa. Com isso o caminho trilhado nesse trabalho foi o de buscar compreender a socialização desses indivíduos através da escolha de padrinhos. Da mesma forma que o ato de batizar era vantajoso para os familiares e o apadrinhado, para os padrinhos também era um instrumento interessante de mostrar ou expandir a sua influência. Assim como para os cativos a possibilidade de ser apadrinhado por um forro ou um cativo de um senhor diferente também abriria a possiblidade para outros contatos e uma expansão de sua rede de relações. Como o batismo era instituído de forma canônica e – por registro –, todas as camadas participavam desse momento, e dentro dos livros de registros de batismo encontramos casos específicos que não constituem a regra, como por exemplo: crianças sendo reconhecidas como legitimas pelos pais no ato do batismo, cativos que poderiam receber a liberdade e em alguns casos padrinhos que não poderiam comparecer presencialmente enviavam representantes por procuração para os representar. Dessa forma, podemos notar que essa fonte é de grande utilidade para estudar diversos campos da historiografia que se cruzam e pode assim preencher lacunas dessas pesquisas ao utilizar os livros de registros de batismo junto com outras fontes.

Palavras-chave: Política, Recife Oitocentista; Compadrio.

Projeto de Pesquisa: “Redes, política e fortuna no brasil: as famílias cavalcanti de albuquerque e araújo lima no oitocentos”

LÓGICA INTUICIONISTA E COMPUTAÇÃO

João Ricardo de Oliveira Agostinho[1]; Eleonoura Enoque da Silva[2]

[1]Estudante do Curso de Ciência da computação do Centro UNICAP Icam-Tech; Bolsista (PIBIC CNPq). E-mail:joao.202104713@unicap.br

[2]Professora do Curso de Filosofia do Centro UNICAP Educação e Humanidades; E-mail: eleonoura.silva@unicap.br

O objetivo desta pesquisa é investigar a relação da lógica intuicionista e computação. A nossa tese é que há conceitos em teorias das categorias que são subjacentes a lógica intuicionista e que se aplicam a linguagem de computação. Para isso, descreveremos os fundamentos filosóficos da lógica intuicionista. Em seguida, explicitaremos os principais conceitos de estrutura e isomorfismo em teoria das categorias. Por fim, investigamos a possível relação entre intuicionismo, categorias e computação. A grande dificuldade para a compreensão das lógicas intuicionistas é sua aplicação fora das ciências exatas. A necessidade desse estudo é pensada em encontrar aplicações da lógica intuicionista na área de tecnologia, esclarecendo conceitos e teses na prática computacional. A importância deste trabalho está justamente ligada ao estudo da lógica para além do contexto acadêmico, analisando as possíveis aplicações para o desenvolvimento tecnológico e informacional.

Palavras-chave: 1. Linguagem – 2. Lógica – 3. Filosofia Contemporânea.

Projeto de Pesquisa: Lógica intuicionista; Computação; Categorias.

IMPACTOS DA COVID-19 NAS COMUNIDADES INDO-AFRO-BRASILEIRAS NA REGIÃO METROPOLITANA DO RECIFE - SOFRIMENTO E RESISTÊNCIA

João Thiago de Menezes Pereira[1]; Zuleica Dantas Pereira Campos[2]

[1] Aluno do Curso: História da Escola de Educação e Humanidades modalidade bolsista/ CNPq; E-mail: joao.20192021@unicap.br

[2] Professora do curso de História; da Escola de Educação e Humanidades; E-mail: zuleica.campos@unicap.br

Passados dois anos da disseminação da pandemia, os números de doentes e mortos no Brasil são assustadores, principalmente nas populações vulneráveis. Dessa forma, nossa pesquisa tentou abordar o impacto dessa pandemia nas populações indo-afro-brasileiras da Região Metropolitana do Recife, uma vez que se constituem em regiões periféricas cujas populações do entorno e a grande maioria dos seus frequentadores são carentes e marginalizados por diversas razões. Como procedimento metodológico nos utilizamos primeiramente de uma bibliografia sobre pandemia e seus impactos na sociedade brasileira, uma vez que se trata de uma epidemia que se espalha em nível global. Em seguida foram realizadas entrevistas na Tenda de Umbanda e Caridade Caboclo Flecheiro, localizada no bairro de Águas Compridas, cidade de Olinda – PE. Tendo em vista os impactos provinientes da COVID-19 na sociedade percebemos o quanto, no decorrer de dois anos, modificou a forma de agir e pensar dentro das religiões. As providências tomadas por essas comunidades no sentido de preservação de suas vidas se deu a partir de uma tentativa do terreiro de educar sua comunidade com relação a utilização da máscara e alcool gel, número limitado de pessoas no terreiro e utilização de termômetro. O terreiro também estabeleceu conexão com o quilombo urbano e providenciou vacinas para sua comunidade religiosa e por fim, percebemos a empatia e o cuidado com a comunidade do entorno, uma vez que se organizaram e distribuíram cestas básicas.

Palavras-chave: Pandemia; impactos; religiões indo-afro-brasileiras; estratégias de sobrevivência

Projeto de Pesquisa: As narrativas do sagrado, suas comunidades, seus agentes, seus espaços e suas celebrações, na história da sociedade brasileira da época republicana

DOIS SANTOS PARA UMA CIDADE: NOSSA SENHORA DO CARMO, A NOVA PADROEIRA DO PEDAÇO

João Victor de Oliveira Estevam[1]; Luiz Carlos Luz Marques[2]

[1]Estudante do Curso de Licenciatura em História, do Centro Educação e Humanidades; Bolsista (PIBIC UNICAP,) E-mail: joaoviictor65@gmail.com.
[2]Professor do Curso de Licenciatura em História e do PPG-CR, do Centro Educação e Humanidades E-mail: prof.luzmarques@gmail.com

Nossa Senhora do Carmo foi proclamada Padroeira do Recife em 1909. Todavia, a cidade do Recife já tinha Santo Antônio de Pádua ou de Lisboa como seu principal padroeiro, ou seja, a partir do Século XX, a Cidade e o Estado de Pernambuco ganharam uma nova Padroeira, Nossa Senhora do Carmo. Nossa Pesquisa teve o objetivo de examinar as razões e motivos que levaram a padroeira dos carmelitas à mais alta honraria vinda do Papa Pio X, que concedeu à santa de devoção dos Carmelitas o papel de Padroeira Secundária da cidade. Utilizando a metodologia de Tânia Regina de Luca, analisamos alguns jornais, como o Diário de Pernambuco e o Jornal Pequeno, além de outros, para tentar compreender este novo movimento na cidade. Para nossa surpresa, alguns jornais noticiavam festejos a nossa senhora do Carmo no século XIX, entretanto, sabemos que a devoção ao título do Carmo, iniciou-se no Brasil no período colonial com a chegada dos primeiros religiosos ao Brasil. No início do Século XX, observamos que os jornais noticiam os festejos com maior intensidade e surge um movimento de leigos influentes na sociedade, que organizaram uma comissão que solicita ao bispo da época, D. Luiz, a petição ao Papa Pio X, implorando a declaração de Nossa Senhora do Carmo como Padroeira. Durante a Pesquisa, analisamos as disputas pelo campo do padroado local entre os franciscanos e carmelitas, através da perspectiva de *Habitus* e *Campo,* de Pierre Bourdieu.

Palavras-chave: Catolicismo; Campo religioso; Padroado.

Projeto de Pesquisa: As narrativas do sagrado, suas comunidades, seus agentes, seus espaços e suas celebrações, na história da sociedade brasileira da época republicana – fase ii 2021-2025

NIETZSCHE E OS ESTUDOS PREPARATÓRIOS PARA “O NASCIMENTO DA TRAGÉDIA”

José Aleff dos Santos Gomes[1]; Martha Solange Perrusi[2]

[1]Estudante do Curso de Filosofia (Bacharelado) do Centro de Educação e Humanidades. E-mail: jose.2019205684@unicap.br.

[2]Professora do Curso de Filosofia do Centro de Educação e Humanidades; E-mail: martha.perrusi@unicap.br.

O texto “A visão Dionisíaca do Mundo" é considerado como texto preparatório para “O Nascimento da Tragédia”, e, de fato, tem ressonância com a primeira obra publicada por Nietzsche. Em “O Nascimento da Tragédia”, Nietzsche buscou sua aproximação pública com a filosofia. “A visão Dionisíaca de Mundo” é o foco de nosso trabalho, apresentaremos a compressão inicial o aparecimento das categorias estéticas apolínea e dionisíaca, entendidas como impulsos artísticos pelo filósofo Nietzsche. Tais impulsos artísticos são opostos, emparelhados e estariam em luta constante, mas, quando conciliados, teríamos a gênese da tragédia grega. O presente trabalho busca explicitar a compreensão conceitual dos impulsos, dando relevo à compressão do apolíneo e dionisíaco e o sentido e necessidade da arte trágica na perspectiva nietzschiana.

Palavras-chaves: Estética; Apolíneo; Dionisíaco; Nietzsche.

Projeto de Pesquisa: Educação, Arte e Cultura sob uma perspectiva de Nietzsche.

GABRIEL MALAGRIDA: O QUE FALA AO PRESENTE O JESUÍTA QUE A INQUISIÇÃO DE POMBAL QUEIMOU? 2ºFASE

José Diego Ferreira Cezar[1]; Luiz Carlos Luz Marques[2]

[1]Estudante do Curso de História do Centro Escola de Educação e Humanidades; Bolsista (PIBIC CNPq). E-mail: jose.2019110419@unicap.br

[2]Professor do Curso de História do Centro Escola de Educação e Humanidades; E-mail: luiz.marques@unicap.br

O Brasil no início do século XX se encontrava em um momento conturbado. Saia de um governo, de quase um século, num modelo monárquico e começava a construir um modelo republicano. Neste contexto, a questão religiosa também ficou complexa. O país passou a ser uma nação laica, e por isto o catolicismo perdeu o status de principal religião. Assim, jornais da época começaram a abordar temáticas envolvendo os jesuítas que contavam visões particulares, que hora atacavam, ora defendiam, assim como acontecia com a figura de Gabriel Malagrida SJ. Por isto, alguns religiosos da época, embasados até mesmo nas palavras de Papas da época, começaram a defender a ideia da criação de uma imprensa católica para rebater seus "inimigos". Uma "boa imprensa" contra uma "Má imprensa". Com isso em vista, o trabalho procurou observar artigos publicados nos periódicos pernambucanos do inicio da república, principalmente o Diário de Pernambuco e o Jornal do Recife, tentando perceber as narrativas com que os mesmos se referiam aos objetos da pesquisa, além de também utilizarmos revistas da época com a mesma intenção. Artigos científicos também foram utilizados, principalmente aqueles que ajudaram a remontar a questão católica durante a primeira república em Pernambuco. Portanto, foi a intenção deste trabalho contribuir para a área que toca o retorno da sociedade de Jesus para o Brasil, porém em especial para Pernambuco, atáveis das folhas dos jornais.

Palavras-chave: Igreja; Poder; Movimento de resistência; Jesuítas; Imprensa.

Projeto de Pesquisa: As Narrativas do Sagrado, Suas Comunidades, Seus Agentes, Seus Espaços e Suas Celebrações, Na História Da Sociedade Brasileira da Época Republicana – fase II 2021-2025

CONSTRUINDO A PERSONAGEM REAL DO BISPO: DOM HELDER CAMARA E O SEU TEMPO HISTÓRICO (FASE III).

José Romélio Rodrigues dos Santos Júnior[1]; Newton Darwin de Andrade Cabral[2]

[1]Estudante do Curso de História da Escola de Educação e Humanidades; Voluntário; E-mail: romelio.jr@hotmail.com;

[2]Professor do Curso de História da Escola de Educação e Humanidades; E-mail: newton.cabral@unicap.br.

Com o objetivo de desenvolver uma narrativa acerca do personagem Dom Helder Camara, arcebispo de Olinda e Recife (1964-1985), foi necessário acumular o máximo de informações, de documentos e de obras que tratassem do nosso objeto de estudo. Analisando o tempo histórico e as representações política, social e religiosa desta personagem. Buscamos analisar, investigar e destacar os elementos que apresentassem as ideias do arcebispo frente aos temas que os colocassem em embates com parte da intelectualidade brasileira à época, no contexto da metade do século XX, período da Guerra Fria no mundo e do regime militar no Brasil. Fizemos um levantamento bibliográfico acerca do tema, coletamos, através de sites e plataformas digitais, matérias de jornais, revistas e documentos diversos que exprimissem os posicionamentos das figuras históricas escolhidas para nossa análise. Focamos no estudo qualitativo, seguindo as etapas de categorização, descrição e interpretação. Recorremos a Pierre Nora, com o conceito de "lugares de memória", como aporte teórica ligado a história. Além disso, utilizamos do conjunto de técnicas da análise de conteúdo, de Laurence Bardin. Durante a pesquisa foram analisadas trinta e cinco edições, de revistas e jornais, e dois discursos do arcebispo, em Recife (1964) e Amsterdã (1965). Nesta fase III, destacamos, como já dito, os intelectuais Alceu Amoroso Lima, considerado amigo do Dom, e Nelson Rodrigues, visto como um detrato do religioso. Os nossos achados de pesquisa são relevantes e, a nosso ver, contribuem na construção do conhecimento científico em torno do assunto abordado.

Palavras-chave: Lugares de memória; Igreja; Detratores; Irmão dos pobres.

Projeto de Pesquisa: As narrativas do sagrado, suas comunidades, seus agentes, seus espaços e suas celebrações, na história da sociedade brasileira na época republicana.

PONDERAR A ÉTICA ARISTOTÉLICA E SEUS ALCANCES E LIMITES FRENTE AS QUESTÕES SOCIOAMBIENTAIS DO MUNDO CONTEMPORÂNEO

Kaio Eudes da Silva Freitas[1]; Ricardo Pinho Souto[2]

[1]Estudante do Curso de Filosofia do Centro de Educação e Humanidades; Bolsista PIBIC UNICAP. E-mail: kaio.00000030833@unicap.br

[2]Professor do Curso de Filosofia do Centro de Educação e Humanidades; E-mail: ricardo.souto@unicap.br

A presente pesquisa foi baseada no levantamento bibliográfico de algumas obras do filósofo grego Aristóteles acerca da tripartição da alma, o conceito de eudaimonia e prazer e a divisão das virtudes presentes no ser humano. Além disso, buscou-se nesta pesquisa científica explorar, investigar e esquadrinhar o alcance da ética aristotélica na sociedade desde a Antiguidade até a contemporaneidade. Para que isso fosse acontecido, foram feitos resumos de artigos, teses e livros – tanto as obras originais de Aristóteles, como comentadores do mesmo. Sendo assim, o principal objetivo desta pesquisa é mostrar que, em meio a sociedade moderna, a ética aristotélica é responsável por construir um espírito moral e íntegro do ser na sociedade, o qual é detentor de algo único que o difere dos demais seres – citados por Aristóteles na obra Categorias, parte do Organon, o qual busca demonstrar as diferenças dos seres -, a Lógica. Além da análise da obra citada no contexto, foi apurado também a partir das obras Ética à Nicômaco (Aristóteles), Metafísica (Aristóteles) e Da Alma (Aristóteles) à conclusão acerca de como a ética é uma ação prática em Aristóteles e não apenas uma teoria cognitiva. O resultado foi a obtenção plena das noções de virtudes, como o ser humano deve atuar na sociedade a partir do uso da ética, a divisão da alma e suas diferenças e a formação do corpo humano dotado de Lógica. Ponderar o alcance da ética aristotélica no tempo antigo e presente é alentado para que haja um melhor convívio social, assim como propôs Aristóteles na sua teoria política e ética grega.

Palavras-chave: Aristóteles; Alma; Metafísica; Ética; Corpo.

Projeto de Pesquisa: A responsabilidade enquanto categoria ética: o fortalecimento de valores morais frente aos desafios socioambientais de nosso tempo

AÇÕES HUMANITÁRIAS E HUMANITARISTAS

Karina Maria da Silva[1]; Ermano Rodrigues do Nascimento[2]

[1]Estudante do Curso de Bacharelado em Serviço Social do Centro de Educação e Humanidade; Voluntária. E-mail: karina.2019210530@unicap.br

[2]Professor do Curso de Filosofia, da Escola de Educação e Humanidades; E-mail: Ermano.nascimento@unicap.br

O trabalho parte do princípio da Bioética que acentua os padrões médicos para avaliar o que é certo e errado para que o paciente seja respaldado em seus direitos e autonomia, tal como respaldo também para o médico. Essas normas éticas podem ser vistas na perspectiva do cuidado, pois visa o bem estar do paciente. No período de pandemia a reflexão Bioética foi importância, tendo em vista o momento das pesquisas, dos experimentos e criação e desenvolvimento das vacinas, no meio cientifico. Contudo, diante das leituras bibliográficas, podemos analisar que, o cuidado tanto dos médicos quanto dos enfermeiros e agentes de saúde demonstrou o valor humanístico dessas profissões. Todavia, não podemos descurar o valor ético existente em outros tipos de ações humanas, tais como o cuidado de manter viva a cultura em si, os valores de família para família; o cuidado entre a sociedade para com o nicho ecológico, da natureza para que os seres humanos possam ter mais qualidade de vida. Diante de todos esses exemplos o referido trabalho, vai destacar o cuidado de pessoa para pessoa a partir de ações humanitárias no período de pandemia, que mesmo sendo um momento impar e de um cenário de insegurança, muitas organizações que já vinham realizando esse trabalho de distribuição de alimentos, intensificaram para garantir a alimentação para as pessoas que se encontravam e se encontram até hoje em extrema pobreza e vulneráveis. No entanto, percebemos fragilidade e a falta de políticas públicas mais presentes e atuantes por parte do Estado. A sociedade se sensibilizou, lutou e partilhou seus bens com os demais numa dinâmica incansável de solidariedade, alteridade e humanitarismo. É notável como ONGs e Grupos de pessoas, promoveram ações humanitárias com a finalidade de cuidar do outro, ou seja, a população mais carente e atingida pela pandemia. Por meio desses destaques, as nossas reflexões fizeram com que desenvolvêssemos o tema pesquisado com entusiasmo e dedicação.

Palavras-chave: Bioética. Pandemia. Ações Humanitárias. Cuidado. Promoção Humana.

Projeto de Pesquisa: Ética e bioética: da teoria à prática para a promoção humana como práxis humana a partir das políticas públicas humanísticas na sociedade brasileira.

UMA ANÁLISE DO ASPECTO ÉTICO PRESENTE NA OBRA ARENDTIANA *EICHMANN EM JERUSALÉM*

Lidyane Carla Luz dos Santos[1]; Delmar Araújo Cardoso[2] (times 12)

[1]Estudante do Curso de licenciatura em Filosofia da Escola de Educação e Humanidade; Bolsista (PIBIC CNPq). E-mail: lidyane.2019130500@unicap.br.

[2]Professor doutor do Curso de Filosofia da Escola de Educação e Humanidade; E-mail: delmar.cardoso@unicap.br.

Com o intuito de refletir, no âmbito da ética, sobre a obra *Eichmann em Jerusalém*: um relato sobre a banalidade do mal, de Hannah Arendt, partindo de comentadores como Nádia Souki Diniz, nosso projeto tem como foco buscar analisar o contexto histórico da Segunda Guerra Mundial e do pós-guerra. Similarmente, o projeto reflete sobre a maneira que as atitudes de Eichmann são retratadas por Arendt. E por fim, buscamos trazer à tona o significado de 'mal' para Arendt que constitui a ética central da obra. Logo, essa pesquisa também almeja contribuir para os estudos em torno de Hannah Arendt, que é uma filósofa essencial para o seu tempo e o nosso.

Palavras-chave: Ética**,** Hannah Arendt**,** Eichmann (mais do que Eichmann, talvez convenha colocar mal)

Projeto de Pesquisa: Ética, seus Fundamentos e sua História

A CARTA DE TIAGO: PROCESSO DE ACEITAÇÃO CANÔNICA DO NOVO TESTAMENTO

Lucas Cordeiro da Silva[1]; Cláudio Vianney Malzoni[2]

[1]Estudante do Curso de Teologia da Escola de Educação e Humanidades; Bolsista (PIBIC UNICAP). E-mail: lucas.2021170989@unicap.br

[2]Professor do Curso de Teologia da Escola de Educação e Humanidades; E-mail: claudio.malzoni@unicap.br

O processo da aceitação da Carta de Tiago no cânon do Novo Testamento foi gradual devido às incertezas quanto à autoria do escrito, bem como a temáticas nela abordadas, como a problemática acerca da lei (perfeita liberdade) e da fé com as obras. No Novo Testamento, o nome Tiago se refere a cinco pessoas diferentes; contudo, a relevância, entre elas, de Tiago o irmão do Senhor, credencia-o como o possível autor da Carta, embora haja controvérsia quanto à capacidade do irmão do Senhor em escrever um texto em grego com a exatidão e a elegância do grego da Carta. Em resumo: não se pode fixar com exatidão quem seja o autor da Carta. Com o advento do protestantismo e suas concepções teológicas, como a defesa da *sola fide* e *sola gratia*, ou seja, apenas a fé e a graça são garantia da salvação, a Carta de Tiago voltou a ser questionada. A Igreja Católica, por sua vez, utilizou a teologia da Carta para refutar os protestantes, facilitando assim o reconhecimento da inclusão da carta no cânon, uma vez que esse escrito manifesta a preocupação com uma fé com as obras, exortando os cristãos a terem uma vida coerente com o evangelho, na acolhida dos pobres e marginalizados, sobretudo criando a consciência que a verdadeira fé está na vida simples, sem fazer acepção de pessoas, ou seja, vivendo segundo os conselhos do Sermão da Montanha. Historicamente, o povo das regiões do Mediterrâneo sobrevivia majoritariamente da agricultura. As exortações da Carta têm presente esse contexto, no qual os camponeses sofriam com a pobreza e a desigualdade social; outrossim, os duros impostos, a impossibilidade de ascensão econômica e a o preconceito são a chave de leitura para compreender a Carta. Nela, o rico não é criticado por sua riqueza, mas é advertido para que não deixe de olhar com zelo os menos favorecidos, bem como exortado à conversão, uma vez que o sentido último da vida está em Deus, na humildade e no serviço, dando significado relevante a sua afirmação: Mostrar a fé com as obras.

Palavras-chave: Carta de Tiago; cânon do Novo Testamento; relação fé e obras.

Projeto de Pesquisa: O Novo Testamento e suas tradições textuais: formação, transmissão e recepção.

ASSOSSIAÇÕES ENTRE O ANTIGO TESTAMENTO E O EVANGELHO SEGUNDO MARCOS A PARTIR DE 4,35-41

Lucas Felipe Melo de Paula[1]; Rita Maria Gomes[2]

[1] Estudante do curso de Teologia da Escola de Educação e Humanidades; Bolsista PIBIC CNPq; E-mail: lucas.18@hotmail.com

[2] Professora do curso de Teologia da Escola de Educação e Humanidades; E-mail: rita.gomes@unicap.br

O Evangelho segundo São Marcos tem algumas características peculiares que instigam os que se dedicam à pesquisa: dentre os Evangelhos canônicos, é o mais antigo; também por esse motivo, é considerado como uma das fontes dos dois outros sinóticos; se comparado com os textos de Mateus e Lucas, tem o menor corpo e menor diversidade de vocábulos; apresenta-nos muito da mentalidade dos primeiros grupos cristãos. Quisemos, portanto, nos debruçar sobre a intertextualidade entre essa obra tão importante da literatura neotestamentária e o Antigo Testamento; escolhemos para isso a passagem da "tempestade acalmada" (Mc 4,35-41), pois ela marcou profundamente a Igreja Católica no momento tão delicado que foi a pandemia do COVID-19. Para cumprirmos nossa tarefa nós analisamos brevemente todo o texto marcano, em seguida, procuramos mostrar a intertextualidade entre ele e o Antigo Testamento; depois analisamos a perícope específica, concluindo com o horizonte veterotestamentário ligado especificamente a ela. Nossa pesquisa foi totalmente bibliográfica, tomando como ponto de partida o texto sagrado, seguido de alguns comentadores que nos ajudaram a entender o texto em seu contexto. Percebemos que Marcos desejava afirmar a identidade de Jesus como Filho de Deus, assim sendo, também Deus, para tanto, ele atribui a Jesus "poderes" que a cultura judaica imputa a Deus, o mais notável deles: o domínio sobre os fenômenos da natureza. O autor do texto sagrado também quer mostrar à comunidade que o Cristo ressuscitado, glorioso, é o mesmo que foi morto na cruz, e que a ressurreição e a cruz são, em Jesus Cristo, inseparáveis. Assim sendo, o seguimento a Jesus naturalmente nos coloca em situações difíceis, em tempestades.

Palavras-chave: intertextualidade; texto marcano; literatura veterotestamentária; tempestade acalmada.

Projeto de pesquisa: Novo Testamento: narratividade e intertextualidade

A TRADUÇÃO DE QOHÉLET DE HAROLDO DE CAMPOS

Lucas Silva de Souza; Cláudio Vianney Malzoni

Estudante do Curso de Teologia, da Escola de Educação e Humanidades; Voluntário. E-mail: lucas.2021170998@unicap.br
Professor do Curso de Teologia da Escola de Educação e Humanidades. E-mail: claudio.malzoni@unicap.br

O presente trabalho tem como título “A tradução de Qohélet de Haroldo de Campos” e objetiva fazer uma análise acerca da tradução, ou transcriação, do hebraico para o português, feita por Haroldo de Campos do livro bíblico Qohélet (Eclesiastes). Para que seja feita tal análise, primeiro é apresentado o tradutor e sua inclinação aos textos sagrados na língua hebraica, além das características próprias do movimento que ele representa, isto é, o concretismo. Depois, o livro traduzido por Campos é também evidenciado em abordagem que o coloca como um dos livros sapienciais da Bíblia. Sendo assim, após as duas etapas anteriormente citadas, a terceira parte do trabalho propõe um olhar objetivo à tradução de Haroldo, os detalhes próprios daquela escrita e a transcriação como um acréscimo justo da atividade tradutória que vem acompanhada da poesia do texto. O estudo trazido por este trabalho tem considerável importância porque mostra um modo interessante de tradução poética, que é a transcriação, e ainda aborda que, mesmo tendo uma preocupação diretamente linguística, Haroldo de Campos teve de passar pela teologia para sentir as profundas sutilezas do texto original. A ideia de hebraizar o português e jamais aportuguesar o hebraico é o ponto principal da transcriação de Haroldo de Campos. O trabalho tem seu desenvolvimento de forma dissertativa sendo dividido em três partes, tendo como fontes principais as obras supramencionadas. O que se pode extrair de forma muito fecunda é a riqueza do diálogo entre as línguas hebraica e portuguesa, que tem raízes tão diferentes. A poesia presente no texto hebraico é colocada no português de forma que a beleza do original não se perde.

Palavras-chave: Transcriação; Hebraico; Eclesiastes.

Projeto de Pesquisa: O Novo Testamento e suas traduções textuais: formação, transmissão e recepção.

ORGANIZAÇÃO DAS FESTAS CÍVICAS NO RECIFE (1831-1849)

Lucas Victor Carneiro da Silva Ximenes[1]; Lidia Rafaela Nascimento dos Santos[2]

[1]Estudante do Curso de História da Escola de Educação e Humanidades; IC Voluntário. E-mail: lucas.2020104924@unicap.br

[2]Professor do Curso de História da Escola de educação e Humanidades; E-mail: lidia.santos@unicap.br

A pesquisa tem como objetivo investigar e analisar as festas cívicas no período de 1831 a 1849 no Recife, analisando a forte movimentação política da época, onde vemos um Brasil que acabou de passar de uma abdicação em 1831 pelo D. Pedro I, observamos o período regencial e a primeira década do reinado de D. Pedro II. A principal fonte de pesquisa foi o jornal por meio da hemeroteca digital, e o jornal utilizado foi o Diário de Pernambuco, durante essa grande movimentação política, observamos também as festas cívicas que interagiam diretamente com a sociedade, as principais festas cívicas durante esse período foram o Aniversário da Constituição, a Abdicação de D. Pedro I, o Aniversário da Abertura da Assembleia, o Dia da Independência, o Natalício de D. Pedro II e o Aniversário da Aclamação de D. Pedro II, essas festas na maioria das vezes eram comemoradas no teatro com grandes espetáculos, grandes galas, paradas militares, beija-mão e cortejos. Nos dias de festas cívicas, vemos nos jornais, algumas correspondências falando sobre a abdicação de D. Pedro I, as correspondências aparecem mais frequentemente no dia da abdicação ou no dia de independência do Brasil, também observamos a questão do patriotismo atrelado ao dia do Natalício de D.Pedro II e o Dia da Independência onde as festas e espetáculos são acompanhadas com o hino nacional.

Palavras-chave: Festas; Festas Cívicas; Aniversário;

Projeto de Pesquisa: festas, identidades e espaços públicos (1817-1859)

O DISPOSITIVO PETICIONÁRIO COMO EXERCÍCIO DE CIDADANIA E ESTRATÉGIA DE SÚPLICA.

Lucas Vieira da Silva Santos; Tiago da Silva Cesar[2]

[1]Estudante do Curso de Licenciatura Plena em História da Escola de Educação e Humanidades, Bolsista (PIBIC CNPQ). Email: lucasvdss@gmail.com

[2]Professor do Curso de Licenciatura Plena em História da Escola de Educação e Humanidades; Email: tiago.cesar@unicap.br

A análise da pesquisa fundamenta-se nos requerimentos redigidos por presos e encaminhados às autoridades competentes – que em sua maioria se apresentam como representantes do poder executivo − a fim de compreender as nuances do "microcosmos" carcerário e a real funcionalidade que circundava institucionalmente o mecanismo suplicante, uma vez que a complexidade por trás dessa relação se dá em uma configuração de exercício cívico e reivindicação de direitos. O acervo documental consultado tem como arco temporal 1889 e 1910, e se encontra no Arquivo Público Jordão Emerenciano do Estado de Pernambuco (APEJE). Os documentos foram digitalizados em decorrência de visitas de pesquisa realizadas à instituição, especialmente a partir do códice referente às correspondências particulares do administrador. Utilizando-se de conhecimentos paleográficos foram lidos e transcritos 82 requerimentos. A maioria dos documentos possui mais de duas laudas. Por conseguinte, foram desenvolvidas fichas de identificação individuais para cada documento, contendo informações pertinentes para o desenvolvimento da pesquisa, tais como: Localização dentro do arquivo, quem requeria, o que requeria, tipos de petições e afins. A fase que sucedeu esta etapa da pesquisa discorre na transformação dos dados adquiridos em gráficos, tabelas e novas tipologias documentais.

Palavras-chave: Petições; cárcere; estratégias suplicantes

Projeto de Pesquisa: O movimento peticionário de presos durante a República Velha em Pernambuco (1889-1930)

FAMÍLIAS CRISTÃS CONTEMPORÂNEAS E A LOGOTEORIA FRANKLIANA: SENTIDO DA VIDA

Luiz Eduardo Gabriel Araújo Gonzaga da Silva [1]; José Fabricio Rodrigues Dos Santos Cabral[2]

[1]Estudante do Curso de Bacharelado em Teologia da Escola de Educação e Humanidades; Bolsista PIBIC CNPq. E-mail:gabrieleduardoluiz@hotmail.com

[2]Professor do Curso de Teologia da Escola de Educação e Humanidades; E-mail: fabricio.cabral@unicap.br

A logoterapia tem início com o neuropsiquiatra austríaco, Victor Frankl. De fato, ao se propor a empreender a busca daquilo que é constitutivo à pessoa – isto é: aquilo que faz a pessoa ser o que é, a sua pessoalidade –, diversos foram os caminhos percorridos e encontrados para se chegar a essa conclusão. Nesse empreendimento, o *sentido da vida* e a *questão do sofrimento* estiveram sempre presentes, pois eles são fatores decisivos no tocante ao projeto de vida de cada pessoa. Eles são questões inevitáveis a qualquer ser humano, e é justamente nesta perspectiva que se destaca Frankl ao criar e nortear o conteúdo da abordagem intitulada *Logoterapia*. Tendo o exposto como ponto de partida, o presente trabalho tem como finalidade apresentar, de um lado, a busca das mulheres e dos homens pelo *sentido da vida*, e, por outro, mostrar o papel e a lógica do sofrimento na vida humana. O público referência no qual aplicaram-se as reflexões, a saber: os membros casados das Equipes de Nossa Senhora, movimento pertencente à Igreja Católica. Para a realização da finalidade deste trabalho científico, tomamos como base, dentre a bibliografia apresentada, principalmente as obras *"Dar sentido à vida. A Logoterapia de Frankl"* e *"Em busca de sentido. Um psicólogo no campo de concentração"*; *"Familiaris Consortio"*, do Papa João Paulo II e *"Amoris Laetitia"*, do Papa Francisco. As obras mencionadas apresentam as experiências reais de Frankl no campo de concentração nazista e o seu pensamento acerca do sofrimento e do sentido da vida; já os documentos eclesiásticos trazem reflexões e orientações no que se refere às famílias e os seus desafios contemporâneos. Apesar de as experiências serem estritamente individuais, elas trazem consequências para o coletivo e, principalmente, para o núcleo mais próximo e íntimo de pessoas, que é o das famílias.

Palavras-chave: Sentido; Sofrimento; Logoterapia; Frankl; Família.

Projeto de pesquisa: Famílias cristãs contemporâneas

O TEATRO NAS FESTAS CÍVICAS EM PERNAMBUCO DURANTE OS ANOS DE 1829 A 1849

Manuel Victor De Lyra Leite Pessoa[1]; Lidia Rafaela Nascimento Dos Santos[2]

[1]Estudante do curso de história da Escola de Educação e Humanidades, da Universidade Católica de Pernambuco; IC Bolsista UNICAP/FASA; E-mail: manuel.2019106078@unicap.br.
[2]Professora orientadora do PIBIC; pertence ao quadro de professores História da Escola de Educação e Humanidades, da Universidade Católica de Pernambuco; E-mail: lidia.santos@unicap.br.

O objetivo dessa pesquisa foi investigar as apresentações teatrais da Casa da Ópera recifense anunciadas nos jornais pernambucanos para acontecer nas datas cívicas, ocorridas entre os anos de 1829 a 1849. Essas apresentações se inseriam numa tradição, imposta via calendário oficial, para se festejar datas cívicas, prática corriqueiro no Brasil oitocentista. Nas províncias se organizavam, tanto por entes públicos como privados, desfiles, bailes, Te Deum, beija mão, e também apresentações teatrais. A Casa da Ópera era um desses espaços privados, e a produção de espetáculos para essas datas era também uma forma dos empresários do teatro atrair mais público pagante ao seu espaço. A existência dos calendários oficias de festejos cívicos poderiam ser um dos principais causadores dessas produções, mas não o único. As dinâmicas econômicas do espaço e a conjuntura política pareciam ter boas influências nas escolhas das datas homenageadas, bem como nos elementos anunciados. Neste artigo, buscamos apreender os ritos, símbolos e atrações presentes nessas apresentações, que poderiam ser reveladores das intenções de seus organizadores e das múltiplas formas de apropriação dessas apresentações por parte do público.

Palavras-chave: Festas cívicas; Teatro; Recife-PE.

Projeto de pesquisa: Festas, identidades e espaços públicos (1817-1859).

A PRÁTICA PETICIONÁRIA COMO FORMA DE ROMPIMENTO DAS ESTRUTURAS DE PODER E ACESSO À CIDADANIA

Marcela Giovanna Cavalcante de Lima[1]; Tiago da Silva Cesar[2]

[1]Estudante do Curso de História da Escola de Educação e Humanidades; Bolsista PIBIC UNICAP. E-mail: marcela.giovanna@outlook.com

[2]Professor do Curso de História da Escola de Educação e Humanidades. E-mail: tiago.cesar@unicap.br

Este trabalho visa analisar a atividade peticionária pernambucana a partir da visão dos encarcerados no período republicano, entre os anos de 1911 e 1930, em petições de presos da Casa de Detenção do Recife enviadas à administração do presídio. As fontes foram coletadas no Arquivo Público do Estado de Pernambuco Jordão Emerenciano (APEJE/Anexo), no setor de manuscritos, em que foram feitas as suas devidas digitalizações. Neste trabalho buscou-se entender como as petições dos anos republicanos foram utilizadas como um espaço de exercício de poder das classes mais baixas da sociedade, que buscaram garantir os seus direitos prometidos na Constituição republicana; sendo possível perceber como era a relação entre os cidadãos privados de liberdade e o Estado. Dessa maneira, o presente trabalho buscou pesquisar, digitalizar e transcrever as contestações ou despachos dados às petições de encarcerados de Pernambuco durante as duas últimas décadas da República Velha, a fim de se analisar as estratégias e esforços empreendidos para conseguir atingir a esfera de poder estatal e fazer valer as suas reivindicações. Para isso, realizou-se a composição de fichas de pesquisa a partir da transcrição e análise das petições, coletando informações como os métodos e os recursos peticionários utilizados nesses documentos. Como resultado, foi possível compreender quais eram os anseios da população carcerária deste centro de detenção. Além de investigar como a prática peticionária age dentro dessas instituições, possuindo o papel de garantir o acesso à cidadania e de dar voz aos indivíduos que são mantidos marginalizados da sociedade. Portanto, as petições se configuram como uma forma de trazer o poder, de um meio hierarquizado e de privilégio, para os meios sociais mais excluídos de uma sociedade. Diante dessas questões, este trabalho exerce a importante função de investigar os acontecimentos históricos a partir da micro-história e da história vista de baixo, através das petições de detentos, para que aja a compreensão da História como um todo.

Palavras-chave: petições; cárcere; Casa de Detenção do Recife.

Projeto de Pesquisa: O movimento peticionário de presos durante a República Velha em Pernambuco (1889-1930)

O PRINCÍPIO RESPONSABILIDADE: A ÉTICA DE HANS JONAS EM RETROSPECTO À ANTIGUIDADE CLÁSSICA

Marcos Felipe do Nascimento[1]; Nilo Ribeiro Júnior[2]

[1]Estudante do Curso de Licenciatura Plena em História da Escola de educação e humanidades; Bolsista (CNPQ). E-mail: marcos.2019112173@unicap.br

[2]Professor do Curso de Filosofia da Escola de educação e humanidades; E-mail: nilo.ribeiro@unicap.br

A pesquisa teve como principal objetivo examinar o pensamento do filósofo alemão Hans Jonas em sua obra *O Princípio Responsabilidade - Ensaio de uma Ética para a Civilização Tecnológica* e o sentido ético da categoria ética trazida ao cerne de teoria moral em conformidade as inquietações socioambientais vigentes, passando pelo crivo da tradição filosófica antiga e analisar seu alcance e limite frente ao problema sócio-político-econômico-ambiental-sanitário vivenciado hoje por todos. A questão posta são as fronteiras que delimitavam a responsabilidade humana dentro das antigas doutrinas do agir e como elas foram ultrapassadas pela técnica moderna por meio do avanço tecnológico desenfreado, expondo uma nova necessidade ética frente as ameaças do agir humano dotado de uma irreversibilidade causal, donde a responsabilidade como categoria ética aparece como resposta. O estudo tem como eixo da sua segunda parte a inquirição da responsabilidade em suas origens greco-romanas, as relações éticas estabelecidas entre o homem e a natureza e caracterização das relações firmadas entre a pólis e o homem, assentando o plano de fundo das diferenças que atingem o dever do Ser moderno dotado de dinâmica para com as futuras gerações. O pensamento jonasiano traz para a filosofia moral um *novum* que é pensar a vida extra-humana, ou seja, a natureza como responsabilidade humana, que se torna uma incógnita na soma das suas ações quando o mesmo a subjuga mediante a *techné*, formulando um princípio ético pautado na prudência que serve de forma distinta para o momento onde o maior dos poderes se une ao menor dos saberes.

.

Palavras-chave: Responsabilidade; Futuro; ética.

Projeto de Pesquisa: A responsabilidade enquanto categoria ética: o fortalecimento de valores morais frente aos desafios socioambientais de nosso tempo.

DO SEGUNDO REINADO À REPÚBLICA, COMO O PROTESTANTISMO SE INSERIU NA SOCIEDADE PERNAMBUCANA ENTRE 1889-1899 E SEU USO POLÍTICO

Maria Augusta Bertolini de Oliveira[1]; Luiz Carlos Luz Marques[2]

[1]Estudante do Curso de Licenciatura Plena em História da Escola de Educação e Humanidades; Voluntário. E-mail: maria.2020104942@unicap.br

[2]Professor do Curso de Licenciatura Plena em História da Escola de Educação e Humanidades; E-mail: luiz.marques@unicap.br

No plano de trabalho desenvolvido tivemos a oportunidade de trazer algumas reflexões quanto a inserção do protestantismo na sociedade e na política de Pernambuco e a influência que esta religião faz nestas duas esferas da sociedade, em que trazemos como objeto de estudo a sociedade pernambucana que estava mais receptiva a essa nova forma de ser cristão com suas ideologias, que conversavam com os ideais de uma política considerada moderna para a época, além de analisarmos os periódicos que tiveram sua influência no cenário religioso e político de 1889-1899. Dentro destas perspectivas abordamos os conflitos e alianças realizadas pelos protestantes para que sua crença tivesse destaque nos anos finais do Segundo Império e como os protestantes procuraram se destacar em um período de mudanças abruptas, no cenário religioso e político, o fim do Império e início da Primeira República. Ainda, utilizamos a análise do Decreto n. 119 A. 7 de janeiro de 1890. Este decreto realiza uma mudança muito importante na disputa religiosa entre católicos e protestantes, ocorrendo a separação do Estado da Igreja Católica. Assim, deixando a disputa mais igualitária sem a interferência do Estado e aproveitando-se das brechas deixadas pela crise na Igreja Católica para ganhar se espaço no ambiente religioso de maneira mais ampla. Com estas informações foi possível entender o lugar conquistado pelos protestantes neste contexto, por meio de análise teórica com os conceitos de *Campo e Habitus* de Pierre Bourdieu que é realizado no decorrer da pesquisa de forma positiva. Neste sentido, procurou-se nesse trabalho contribuir para aprofundar o estudo de algumas das dimensões das vivências protestantes no fim do século XIX e primeiras décadas do XX em Pernambuco.

Palavras-chave: 1. Protestantes 2. Religião 3. Política.

Projeto de pesquisa: as narrativas do sagrado, suas comunidades, seus agentes, seus espaços e suas celebrações, na história da sociedade brasileira da época républicana

O MÉTODO MONTESSORI NA DIMENSÃO SOCIOANTROPOLÓGICA: PRINCÍPIOS PARA O DESENVOLVIMENTO DAS PESSOAS COM ALTAS HABILIDADES/SUPERDOTAÇÃO

Maria Clara Loureiro Barbosa Tinoco Pires [1]; Vera Borges de Sá [2]

[1]Estudante do Curso de Psicologia da Escola de Saúde e Ciências da Vida; Voluntário - PIBIC E-mail: maria.2021105926@unicap.br

[2]Professor do Curso de Serviço Social do Centro Educação e Humanidades. E-mail: vera.sa@unicap.br

Esta pesquisa tem por objetivo compreender a importância da filosofia pedagógica do método Montessori como sistema de princípios antropológicos e sociológicos para o desenvolvimento intelectual e moral (autônomo/altruísta/cidadão) de pessoas com Altas habilidades/Superdotação. O método Montessori enfatiza a autonomia dos educandos, a liberdade com responsabilidade e o respeito ao outro. No que se refere à inclusão de estudantes com necessidades especiais, o método referido possibilita tratar as diferenças como sendo algo inerente à humanidade, valorizando a realização de um trabalho pedagógico individualizado. A habilidade de trabalhar com atividades simultâneas de aprendizagem, e de construir e utilizar materiais adequados às necessidades, proporciona ao professor um preparo a mais para acolher crianças e jovens que não se encontrem no padrão médio de aprendizagem. Ou seja, isso serve para pessoas com aprendizagem abaixo e acima da média de seus pares, por ser completamente compatível ao estudante da educação especial. Consiste numa pesquisa de natureza qualitativa, cujo método de investigação se desenvolve para classificar/analisar que aspecto da obra de Montessori se pode realçar contendo argumentos pertencentes ao campo da sociologia e da antropologia, em sua filosofia pedagógica. Os resultados dessa pesquisa apontam que nas obras "Mente Absorvente", "A Formação do Homem" e "Para educar o potencial humano" encontram-se fundamentos de natureza pedagógica, sociológica e antropológica essenciais à educação integral dos superdotados. Pedagogicamente Montessori defendeu adequação de um ambiente que respeitasse a liberdade de expressão infantil, favorecendo a mente não se dispersar e se "normalizar" para aprender. Sociologicamente Montessori proclamou o respeito aos direitos da infância, pois esses seres estariam vulneráveis aos caprichos e autoritarismos do adulto. Antropologicamente propôs uma perspectiva curricular com enfoque na história da humanidade desde o surgimento do Planeta Terra, centrada nos feitos de homens e mulheres simples como artífices da história da civilização.

Palavras-chave: Altas habilidades/Superdotação; Método Montessori; Socioantropologia.

Projeto de Pesquisa: Talento e criatividade científicos no ensino superior em Pernambuco: da invisibilidade das Altas/Habilidades/Superdotação a uma política de inclusão

VISÃO DE FUTURO DE JOVENS DO ENSINO MÉDIO DE ESCOLA PÚBLICA, PÓS PANDEMIA DECRETADA EM 2020

Maria Fernanda Gomes Cavalcanti Neves[1]; Albenise de Oliveira Lima[2]

[1]Estudante do Curso de Psicologia da Escola de Saúde e Ciências da Vida; Bolsista (PIBIC UNICAP). E-mail: maria.2019109570@unicap.br

[2]Professora do Curso de Psicologia da Escola de Saúde e Ciências da Vida; E-mail: albenise.lima@unicap.br

A presente pesquisa buscou analisar a visão de futuro de jovens do ensino médio, após a pandemia e o afastamento social decretado no ano de 2020, em meio a todas as particularidades desta fase de vida, contemplando as aspirações e crenças individuais, relações sociais e relações familiares. Sendo assim, utilizando o instrumento da entrevista semiestruturada, individual, participaram da pesquisa 10 jovens estudantes do ensino médio de uma escola pública de referência, na cidade de Recife, com idades entre 16 e 17 anos. Conseguimos estabelecer uma comunicação com essa juventude em seu ambiente de estudo, já que todo o processo de composição dos participantes foi mediado pela própria escola, havendo consentimento dos pais, que assinaram o Termo de Consentimento Livre e Esclarecido e dos próprios jovens que, por sua vez, assinaram o Termo de Assentimento Livre e Esclarecido. Assim, os jovens nos expõem um cenário de intensa angústia, o qual intensifica questões pré-existentes (como financeira e emocionais), bem como, traz novas problemáticas, entre elas, o ensino remoto. A partir disso, nos foi permitido analisar as construções verbais, realizadas por estes jovens, acerca do futuro, entendendo que esse acaba por ser temido, devido às suas incertezas, ao mesmo tempo em que há um forte anseio relacionado à sua chegada, pois, na experiência desses jovens, o futuro é percebido como espaço de possibilidade de melhora de vida e de novas construções, chegando a ser visto como melhor que o presente, que é percebido como insatisfatório. Entre os resultados, destacamos: com relação às aspirações e valores, os jovens demostraram crença no futuro, desejo de seguir os estudos e aspiram à uma melhor condição para suas vidas; as relações familiares, rodeadas por dificuldades de convivência, foram relatadas como um dos principais impulsos para busca da independência, já as relações sociais são mencionadas como fonte de apoio e incentivo, mas também de sofrimento diante do afastamento imposto pela pandemia.

Palavras-chave: Visão de Futuro; Juventude; Afastamento Social.

Projeto de Pesquisa: Projeto de Vida e Visão de Futuro de Jovens Estudantes do Ensino Médio

ESTADO DO CONHECIMENTO SOBRE FAMÍLIAS DE ESTUDANTES COM ALTAS HABILIDADES/SUPERDOTAÇÃO NO BRASIL: TENDÊNCIA DOS ESTUDOS CIENTÍFICOS (2006- 2020) - FASE II

Maria Figueiredo Maia [1]; Vera Borges de Sá [2]

[1]Estudante do Curso de Psicologia da Escola de Saúde e Ciências da Vida; Voluntário - PIBIC E-mail: Maria.2021105935@unicap.br

[2]Professor do Curso de Serviço Social.do Centro Educação e Humanidades. E-mail: vera.sa@unicap.br

Este trabalho objetivou levantar material científico já escrito no Brasil, publicados no período entre 2005 e 2020, sobre o papel da família de estudantes com Altas Habilidades/Superdotação, para analisar tendência desses escritos quanto ao foco temático e perspectiva analítica. No Brasil, foi a partir de 2005, que o MEC criou os Núcleos de Atividades de Altas habilidades/Superdotação (NAAH/S) como política pública do governo federal para atuarem nas várias unidades federativas do país, atendendo ao estudante com indicadores de superdotação. Os NAAH/S como são chamados, têm entre as suas atribuições prestar atendimento suplementar de enriquecimento aos alunos com AH/SD a fim de ampliarem suas possibilidades de motivação e satisfação intelectual, além de desenvolver habilidades socioemocionais, e também oferecer orientações e acompanhamentos às famílias desses alunos e à comunidade escolar, no sentido de produzir conhecimentos sobre o tema e buscar o envolvimento/participação/cooperação destes nos processos de educação e inclusão de alunos do referido público. A natureza da pesquisa é qualitativa, pelo fato de que sua investigação apoiou-se em fontes e dados bibliográficos (Dissertações e Teses), coletadas em bibliotecas digitais, tais como o Banco de Teses da Capes, Biblioteca Digital Brasileira de Teses e Dissertações, e a Biblioteca Digital Vérsila. Consiste num levantamento sistemático da literatura, a partir de materiais já publicados no Brasil sobre famílias de superdotados. Os resultados apontam para um total de 19 trabalhos acadêmicos, com esse tema, encontrados nessas Bibliotecas , e que foram agrupados em quatro categorias conceituais, criadas nesta pesquisa: a) família do superdotado e escola; b) desenvolvimento e atendimento ao superdotado; c) perfil do superdotado; e d) família do superdotado e sociedade. Na abordagem sobre o teor dos trabalhos, o enfoque foi dado às metodologias utilizadas nos mesmos. A pesquisa veio demonstrar o quanto o tema “família do superdotado” necessita de contínuas investigações, dado o pouco acervo de trabalhos nesse assunto, o que dificulta a constituição de um perfil dessas famílias no Brasil.

Palavras-chave: altas habilidades / superdotação; família do superdotado; trabalhos acadêmicos.

Projeto de Pesquisa: Talento e criatividade científicos no ensino superior em Pernambuco: da invisibilidade das Altas/Habilidades/Superdotação a uma política de inclusão

OS EVANGÉLICOS E OS DIREITOS HUMANOS: UM DIÁLOGO POSSÍVEL?

Mariana Barbosa da Silva[1]; Valdenice José Raimundo[2]

[1]Serviço Social Escola de Educação e Humanidades Bolsista PIBIC/FASA Email: mariana.201911060@unicap.br

[2]Serviço Social Escola de Educação e Humanidades valdenice.raimundo@unicap.br

Este estudo nasce da necessidade de entender e desmistificar a relação dos evangélicos com os direitos humanos. As pautas dos defensores dos direitos humanos conflitam, muitas vezes, com os ensinamentos bíblicos doutrinários de muitos segmentos evangélicos. Analisar os limites e as possibilidades do diálogo dos(as) evangélicos(as) com os direitos humanos. Investigar como os evangélicos se relacionam com os direitos humanos; realizar levantamento das práticas dos(as) evangélicos(as) em defesa dos direitos humanos; investigar a existência de movimentos evangélicos, contrários aos direitos humanos. **Métodos:** Entrevistamos pessoas das igrejas Batista, Presbiteriana e Assembleia de Deus. Durante a pesquisa, realizamos reuniões, para explorar artigos, livros, dissertações e teses sobre a temática. A busca pelas leituras se deu a partir dos descritores: evangélicos e direitos humanos e movimentos evangélicos e direitos humanos. A segunda etapa da pesquisa consistiu em pesquisa documental, o terceiro momento da pesquisa dispôs de entrevistas a partir de instrumental semiestruturado e análise através do método dialético. **Resultados:** A partir do levantamento bibliográfico, atrelado a realização de oito entrevistas, sendo uma da Igreja Assembleia de Deus, uma da Igreja Batista e seis da Igreja Presbiteriana. A análise demonstrou controvérsias diante dos posicionamentos assumidos pelos integrantes das igrejas evangélicas. Os sujeitos entrevistados foram homens e mulheres de diferentes faixas etárias e ocupantes de diferentes cargos nas igrejas mencionadas. Em vista dos argumentos apresentados, é evidente que existem grupos evangélicos, uns que animados por sua fé, compreendem e defendem os direitos humanos e outros que entendem os direitos humanos de forma restrita e, muitas vezes, equivocada, pois é uma postura que vai de encontro ao que o sagrado anima a praticar. Entendemos que as igrejas podem ampliar as discussões através de grupos de estudos, pesquisas, rodas de conversas e projetos referentes aos direitos humanos, pois são ações que dialogam com a espiritualidade e com os ensinamentos bíblicos. É evidente que quando as igrejas tornam o ambiente propício para os posicionamentos políticos e para a defesa dos direitos humanos, estará contribuindo para o enfrentamento as expressões da questão social, ou seja, o enfrentamento à desigualdade social, proporcionando uma sociedade mais justa e igualitária.

Palavras chaves: Cristãos protestantes; racismo; perspectiva bíblica e teológica.

Projeto de Pesquisa: As narrativas do sagrado, suas comunidades, seus agentes, seus espaços e suas celebrações, na história da sociedade brasileira da época republicana.

ISAAC NEWTON, UM PERFIL DE ALTAS HABILIDADES/SUPERDOTAÇÃO: CONTRIBUIÇÃO PARA A HISTÓRIA DA CIÊNCIA E PARA MATEMÁTICA

Marília Coutinho Silva[1]; Vicente Francisco de Sousa Neto[2]

[1]Estudante de Licenciatura em Matemática da Escola de Educação e Humanidades; Voluntário - PIBIC e-mail: marília. 2019151091@unicap.br

[2]Professor do Curso de Matemática da escola de Educação e Humanidades; e-mail: vicente@unicap.br

Este Plano de Trabalho tem por objetivo investigar a contribuição de Newton para as ciências matemáticas mostrando a singularidade de seu comportamento científico-matemático, como pessoa com indicadores de Altas Habilidades/Superdotação – AH/SD. Busca-se com os estudos sobre o comportamento científico de Nwton, resgatar o quanto foi inovador em sua época. Teoricamente consideramos o modelo de Renzulli de AH/SD, conhecida por Modelo Triádico ou dos Três Anéis, que caracteriza a superdotação como combinação de três comportamentos básicos: habilidade acima da média, envolvimento com a tarefa e a criatividade. A conceptualização de Vygotsky também foi considerada, pois buscou explicar o que era uma pessoa com características de genialidade. Vygotsky considera que todo desempenho superior é consequência de seu tempo e ambiente, porque nenhuma invenção ou descoberta científica aparece antes de serem criadas as condições materiais e psicológicas necessárias para o seu surgimento. A natureza da pesquisa é qualitativa. Apoia-se em fontes e dados bibliográficos, por meio de uma revisão sistemática da literatura a partir de materiais já publicados sobre Isaac Newton, principalmente teses, artigos científicos e livros. As fontes primárias foram os escritos do próprio Newton e trabalhos publicados por seus biógrafos. As fontes secundárias foram obras/textos que estudaram cientificamente esse autor no campo da matemática e física. Os resultados dessa pesquisa apontam que o pensamento criativo é dominante em Newton. No período de 1665 a 1667, fez experiências no campo da ótica, que mostraram que a luz branca comum é composta pelo espectro com as cores vermelha, laranja, amarela, verde, azul, índigo e violeta. E também descobriu que um prisma pode dividir a luz branca nesse espectro de cores, da mesma maneira um segundo prisma pode recompor a luz branca com as cores antes separadas. Essas e outras experiências deram a Newton material para o seu famoso livro, intitulado **Ótica.** Foi nesse tempo que ele também conseguiu conteúdos para o seu famoso livro, **Principia,** escrito na década de 1680, o qual ajudou na base matemática do movimento físico e revolucionou a ciência física. A abordagem de Gardner, biopsíquica e sociocultural, serve para analisarmos Newton como ser biopsíquico diferenciado, mas inserido no tempo em que viveu. Ou seja, compreender o cérebro de Newton no contexto de uma época que a ciência se consolidava e a tecnologia já estava avançando com invenções e teorias. Baseando-se em Renzulli, pode-se afirmar que Newton possuia criatividade, originalidade, e capacidade tenaz para defender suas perspectivas científicas não convencionais.

Palavras-chave: Altas Habilidades/Superdotação; Isaac Newton; História da ciência.

Projeto de Pesquisa: Talento, criatividade e Altas Habilidades/Superdotação nas Olímpiadas Brasileiras de Matemática, Física e Astronomia: um estudo sobre um incentivo a ciência jovem em Pernambuco.

O ESPÍRITO ÉTICO EM PESSOAS COM ALTAS HABILIDADES/SUPERDOTAÇÃO: UMA PROPOSIÇÃO DE TIPO IDEAL WEBERIANO SOBRE A MORAL DOS SUPERDOTADOS – FASE II

Matheus Coelho Lustosa de Carvalho [1]; Vera Borges de Sá [2]

[1]Estudante do Curso de Psicologia da Escola de Saúde e Ciências da Vida; Voluntário - PIBIC
e-mail: matheus.2018180114@unicap.br

[2]Professora do Curso de Serviço Social do Centro Educação e Humanidades.
e-mail: vera.sa@unicap.br

Esta pesquisa tem por objetivo construir uma configuração metodológica sobre a essência das dimensões da Ética de uma pessoa com Altas habilidades/Superdotação, baseando-se na metodologia weberiana do Tipo Ideal que se referencia na realidade histórica e social do comportamento dos indivíduos. Sobre as regularidades da moral de pessoas com Altas Habilidades/Superdotação, Silverman destacou em suas pesquisas que as principais características de crianças com altas habilidades no domínio da moral pró-social, eram a compaixão, sensibilidade ao sofrimento alheio, empatia, sentimentos profundos, e proteção aos necessitados. Também constatou que há entre superdotados uma preocupação com problemas mundiais como uma das características mais marcantes, e que é notório desde a infância. Andreani e Pagnin defendem que há uma necessidade de pesquisa referente à moral dos superdotados, tanto sobre os fatores sociais quanto os afetivos, e não apenas os de tipo cognitivo, para se compreender a conduta moral de superdotados. No caso do estudo dos aspectos sociais, consideramos importante a investigação de natureza propriamente sociológica, para inferir perspectivas sobre as representações que os sujeitos possuem sobre o contexto social que os circundam. Ou, até mesmo mensurar seu comportamento quanto à adesão social empática aos problemas sociais da humanidade. Os resultados dessa pesquisa mostram que, quanto mais o QI se eleva, mais intensamente prepondera no superdotado a preocupação com as questões humanísticas nos aspectos éticos da melhoria da civilização, o que inclui preocupações políticas, sociais e preservação do Planeta. Do resultado metodológico, obtivemos como exemplo do tipo ideal de superdotado moral, a biografia do jovem músico e ativista Xiuhtezcatl Martiz, compatível com um perfil marcado pelos conceitos de empatia, humanismo, cooperação social, e, principalmente, pelo engajamento desde criança nas lutas para preservação do meio ambiente. Aspecto esse presente em seus discursos e textos escritos para organismos internacionais, ou no canto das músicas da própria autoria.

Palavras-chave: Altas habilidades/Superdotação; tipo-ideal moral; sociologia .

Projeto de Pesquisa: Talento e criatividade científicos no ensino superior em Pernambuco: da invisibilidade das Altas/Habilidades/Superdotação a uma política de inclusão

AFRONECROTRANSFOBIA: O EXTERMÍNIO DOS MARGINALIZADOS E A INFLUÊNCIA DA SOCIEDADE PATRIARCAL.

Matheus Henrique de Santana Amorim[1], José Marcos Gomes de Luna[2].

[1] Estudante do Curso de licenciatura plena em história do Centro de humanidades; PIBIC voluntário. E-mail:matheus.2020110645@unicap.br. [2] Professor do Curso de filosofia do Centro de humanidades; E-. mail:marcos.luna@unicap.br.

Esta pesquisa problematiza a intersecção entre racismo e transfobia a partir de dados e narrativas da vida de pessoas trans e travestis negras no Brasil. Ela tem como objetivo, interpretar as relações de poder existentes nessas práticas sob os corpos e existências trans negras. Para melhor compreender a correlação dessas práticas a interseccionalidade surge como a principal ferramenta metodológica que possibilita um debate acerca da hierarquização dessas opressões. Nesse sentido, os dados obtidos permitem questionar o papel do estado na produção e reprodução das violências contra esses corpos marginalizados e pela dificuldade de acesso às políticas públicas para essa população. Por fim, a pesquisa busca potencializar as existências e resistências a partir da vivência cotidiana da população trans e travesti.

Palavras-chave: racismo; transfobia; necropolítica; interseccionalidade.

Projeto de Pesquisa: Epistemologia e Linguagem a busca de fundamentação do conhecimento e da linguagem no período contemporâneo.

PARA PENSAR A EDUCAÇÃO EM NIETZSCHE

Matheus Vinícius de Lima Lemos[1]; Martha Solange Perrusi[2]

[1]Estudante do Curso de Filosofia do Centro de Teologia e Ciências Humanas; Bolsista (PIBIC UNICAP, PIBIC CNPq ou PIBITI CNPq) ou IC Voluntário. E-mail: matheus.2019105830@unicap.br
[2]Professor do Curso Filosofia da Escola de Educação e Humanidades; E-mail: martha.perrusi@unicap.br

Nossa pesquisa tem por objetivo inicial apresentar - com base na leitura de Nietzsche - o que configura uma educação elevada, ressaltando, também, os pressupostos que a fazem declinar. Para isso, foi utilizado como livro base a obra "Schopenhauer como Educador", sem com isso deixar de contemplar as obras de maturidade de Nietzsche, na intenção de evidenciar o que se manteve em seu pensamento ou o que foi ainda mais desenvolvido, sobre tal tema, posteriormente. Não obstante, além de referenciar as críticas que o jovem e maduro Nietzsche direciona à cultura (Kultur) de sua época, tal trabalho contempla a esperança que tal filósofo nutre do renascimento de uma cultura artística (trágica). Para isso, ele utilizou a imagem de Arthur Schopenhauer e Richard Wagner como exemplos para o homem moderno - todavia, tal pesquisa tem como foco o primeiro - por enxergar no filósofo e músico citados o espírito de grandeza. Desse modo, tal pesquisa inicia-se contextualizando o conceito de cultura na época da Grécia Antiga, cotejando com o século em que Nietzsche viveu (XIX), a fim de melhor compreender os motivos pelos quais tal filósofo faz o diagnóstico de enfermidade na cultura (formação) predominante em sua época. Com isso, constata-se que a prática científica e as ambições do Estado do século XIX são pontos norteadores do olhar crítico de Nietzsche. Desse modo, tal pesquisa evidenciará, com base nas obras de Nietzsche, o que influenciou tal idiossincrasia cientificista, chegando à interpretação de que Sócrates é a influência remota para tal advento de superestimar da razão em todos os âmbitos da existência como uma virtude. Por vez, é sob este contexto, contrastais pressupostos e ambições fomentados pela ciência Estado germânico - enquanto modelador oficial da educação - que o jovem Nietzsche propõe Schopenhauer como educador; este, cujo modo de pensar e agir, são interpretados por Nietzsche como capaz de fornecer uma formação adequada ao indivíduo, por enxergar honestidade. Nessa discussão, o trabalho apresenta os seguintes resultados finais: o desenvolvimento crítico sobre os elementos que compõem uma cultura, como os pressupostos de seus ideais, refletindo se tais ambições almejadas pelo Estado promovem ou obstruem a formação do indivíduo.

Palavras-chaves: Formação. Arte. Cultura. Schopenhauer. Nietzsche.

Projeto de Pesquisa: Título do Projeto de Pesquisa do Professor Orientador

CATÓLICAS IMORTAIS: LOURDES MARIA MENDONÇA SARMENTO, SOPROS POÉTICOS NA ACADEMIA PERNAMBUCANA DE LETRAS

Maycke Danielly Sereno da Silva[1]; Walter Valdevino do Amaral[2]

[1]Estudante do Curso de Licenciatura Plena em História da Escola de Educação e Humanidades; IC Bolsista CNPq. E-mail: mayckedanielly@hotmail.com

[2]Professor do Curso Licenciatura Plena em História da Escola de Educação e Humanidades; E-mail: walter.amaral@unicap.br

Os estudos de gênero ao longo da História tornaram-se fundamentais para compreensão de práticas e movimentação de uma sociedade. Pensando nessa perspectiva e na produção de biografias femininas, a pesquisa justifica-se pela importância do gênero biográfico e os processos ligados a esta temática que se verificou de grande contribuição para o desenvolvimento da pesquisa e da compreensão de abordagens voltadas ao cenário intelectual e biográfico. Durante a pesquisa destacamos a trajetória da intelectual pernambucana Lourdes Sarmento, no intuito de entrelaçar sua vida e obra, além das temáticas que contribuíram para a construção e estabelecimento da pesquisa. A fim de notabilizar a figura, o trabalho feminino e as narrativas esquecidas por uma sociedade, este trabalho buscou visibilizar a trajetória da intelectual e desenvolver problemáticas acerca dos papeis que desempenhou além de compreender as questões envolta da Academia Pernambucana de Letras, da qual a escritora é imortal. Com incontáveis produções literárias acerca de diversas temáticas, Lourdes Sarmento é membra de diversas academias de letras. Até o presente momento, a escritora possui 27 livros publicados em português, inglês, francês e espanhol. Fez participação em 150 antologias nacionais e internacionais, tendo trabalhos literários e jornalísticos. Tomamos como objetivo a análise da produção literária e artística da escritora no sentindo de verificar como, tanto a sua vida quanto as suas obras estão fortemente marcadas pela sua atuação. Dentre alguns dos resultados obtidos, destacamos a construção e publicação de dois textos que foram frutos das descobertas e desenvolvimento da pesquisa, além de concluir a importância da pesquisa para sociedade com objetivo de apresentar o trabalho desenvolvido por mulheres que atuam, contribuem no campo artístico e literário pernambucano.

Palavras-chave: Gênero; Literatura; Biografia.

Projeto de Pesquisa: As narrativas do sagrado, suas comunidades, seus agentes, seus espaços e suas celebrações, na história da sociedade brasileira da época republicana.

A HISTÓRIA VISTA DE BAIXO: LOCUÇÕES E INTERPRETAÇÕES DO COTIDIANO DE EX-ESCRAVAS PERNAMBUCANAS DURANTE O SEGUNDO REINADO

Nicholle Maria Ismael de barros: José Marcos Gomes de Luna

Estudante do Curso de Licenciatura Plena em História da Escola de Educação e Humanidades; Bolsista PIBIC UNICAP. E-mail: nicholle.2020110663@unicap.br
Professor do Curso de Filosofia da Escola de Educação e Humanidades. E-mail: marcos.luna@unicap.br

Compreender a realidade de mulheres negras ex-escravas em um dos maiores estados escravocratas do período colonial e imperial como Pernambuco é tratar a história sobre a ótica oposta a do narrador branco e colonizador. A pesquisa buscou analisar a realidade de mulheres negras ex-escravas e alforras durante a segunda metade do século XIX, já que numa linha temporal se tratou do início das leis abolicionistas e o declínio do Período Imperial brasileiro. Inicialmente, é claro notar as disparidades de como mulheres negras são tratadas nas diferentes partes do estado, especialmente entre a região da Mata Sul e Região Metropolitana do Recife. Na primeira foi encontrado dados paleográficos que permitem a compreensão da perpetuação do sistema escravocrata mesmo após a Lei do Ventre Livre de 1872; outrora, na segunda região há a intensificação a politização a partir de movimentos abolicionistas, assim com formas de trabalho diferentes que vão além de retornar para a Casa Grande como doméstica ou babá - importante estabelecer que isso não é uma máxima de vitória social. Nesse ínterim, concentrar-se em como o estado imperial tratou mulheres negras foi de extrema importância para a construção do pensamento decolonial, ademais, a seleção de documentos que permitem embasar essa narrativa concretiza a pauta de que mulheres negras compõem a base da estrutura social brasileira, sendo estereotipada as suas funções dentro da sociedade imperial brasileira e pernambucana: servil e para procriação, pontuando que o sistema escravocrata passou reformas para seu prolongamento.

Palavras-chave: Mulheres negras; Escravas; Período Imperial; Pernambuco.

Projeto de Pesquisa: Título do Projeto de Pesquisa do Professor Orientador

CONDIÇÕES SOCIAIS E DE SAÚDE DE IDOSOS ATENDIDOS NA ATENÇÃO PRIMÁRIA À SAÚDE E A PRESENÇA DE VIOLÊNCIA E MAUS-TRATOS

Pastênope Maíra Azevedo Campos[1]; Cirlene Francisca Sales da Silva[2]

[1]Estudante do Curso de Psicologia da Escola de Saúde e Ciências da Vida; Bolsista (PIBIC CNPq). E-mail: pastenope_mac@hotmail.com

[2]Professora do Curso de Psicologia da Escola de Saúde e Ciências da Vida; E-mail: cirlene.silva@unicap.br

Envelhecer é um processo natural, mas nem todos estão aptos a lidar com as transformações e demandas decorrentes do envelhecimento, o que pode favorecer o surgimento de práticas de violência contra o idoso. Nesse sentido, a presente pesquisa teve como objetivo geral investigar a relação entre o perfil sociodemográfico e de saúde de pessoas idosas atendidas pela Atenção Primária à Saúde (APS), em Recife (PE), e a presença de violência e maus tratos sofridos por eles. Como objetivos específicos, buscou-se identificar as condições sociais e de saúde de pessoas idosas atendidas na atenção primária, avaliar a presença de violência e maus tratos, para, por fim, verificar a possível relação entre as condições sociais e de saúde de pessoas idosas e a presença de violência e maus tratos sofridos. Assim, participaram da pesquisa 100 idosos, entre 60 e 93 anos, de ambos os sexos, assistidos em 2 (duas) unidades de saúde da cidade do Recife/PE. Foram utilizados como instrumentos de coleta de dados: o questionário sociodemográfico e de saúde e a Escala de Avaliação da presença de violência e maus tratos contra a pessoa idosa. Dessa forma, foi possível identificar que a maioria dos idosos atendidos pela APS correspondem a mulheres (77%), casadas ou com companheiros (34%), aposentado(a) (52,2%), com até 4 anos de escolaridade (20%) e com renda familiar média de 1 (um) salário-mínimo (62%), possuem polimorbidades e fazem uso de polifármacos. Quanto à prevalência da violência, felizmente, verificou-se um número abaixo daquele encontrado anteriormente em outros estudos. Entretanto, aqueles que foram vítimas de violência correspondem ao grupo dos mais vulneráveis. Apesar disso, o baixo índice de violência contra os idosos pode indicar uma prestação de serviço à saúde que cumpre, minimamente, com o seu papel.

Palavras-chave: idoso; violência; maus tratos; atenção básica em saúde.

Projeto de Pesquisa: Vulnerabilidade e condições sociais e de saúde da pessoa idosa na atenção primária e instituições de longa permanência – estudo comparativo no brasil

A RESPONSABILIDADE ENQUANTO CATEGORIA ÉTICA: O FORTALECIMENTO DE VALORES MORAIS FRENTE AOS DESAFIOS SOCIOAMBIENTAIS DE NOSSO TEMPO

Patrícia do Nascimento Silva[1]; Eleonoura Enoque da Silva[2]

[1]Estudante do Curso de Licenciatura plena em Filosofia do Centro Escola de Educação e Humanidades; IC Voluntário. E-mail: patricia.2019130224@unicap.br

[2]Professora do Curso de Licenciatura plena em Filosofia do Centro Escola de Educação e Humanidades ; E-mail: eleonoura.silva@unicap.br

A concepção, no senso comum, da responsabilidade por mudanças cruciais no ambiente em que se vive, mudanças em grande escala, parecem sempre ser compreendidas como de responsabilidade de alguém distante ou de alguma instituição. O obra bakhtiniana trabalha sob uma ética na contemporaneidade que se centra no sujeito como autor principal das mudanças.

Desenvolvendo conceitos que entrelaçam a subjetividade e a moralidade, a obra "Para uma Filosofia do Ato Responsável" é capaz de fomentar a discussão sobre a crise contemporânea em relação à ética. Além disso, essa obra inacabada de Mikhail Bakhtin traz reflexões sobre como pode ser superada e diminuída a distância entre a mensagem de impacto na ação e no pensamento como formas de modificar e afetar a si e ao outro. São incisivos os argumentos iniciais que corroem o modo de filosofar que levaram à crise. É bastante sustentado o olhar sob o entorno da consciência que pré-opera sob o mundo e sob as dinâmicas formas de abordagens sob essa consciência, o que Bakhtin chama de mundo da cultura. As produções do mundo da cultura não dão noção suficiente para a filosofia moral poder sustentar suas bases éticas num sujeito ativo e que possa superar os problemas da contemporaneidade. É para esse âmbito que o livro foi pensado.

Palavras-chave: Dialogicidade; Arquitetônica; sujeito ético.

Projeto de Pesquisa: Linguagem, Lógica e Filosofia Contemporânea

IMBRICAÇÕES ENTRE FIGURAS DE LINGUAGEM SONORAS E FORMAÇÕES DO INCONSCIENTE NA OBRA POÉTICA MEMÓRIAS INVENTADAS: AS INFÂNCIAS DE MANOEL DE BARROS

Paula Roberta Alves Feitosa[1]; Maria de Fátima Vilar de Melo[2]

[1]Estudante do Curso de Bacharelado em Psicologia da Escola de Ciências da Saúde e da Vida; IC Voluntário. E-mail: @unicap.br

[2]Professor do Curso de Psicologia e do Programa de Pós-graduação em Ciências da Linguagem; E-mail: fatima.vilar@unicap.br

Esta pesquisa se inscreve no campo de estudo que se debruça sobre as relações entre psicanálise, linguística e literatura. Fundamenta-se na psicanálise Freud-lacaniana, na linguística saussuriana e jakobsiana, bem como em estudos literários sobre a poesia do cuiabano Manoel de Barros. Seu objetivo geral consiste em analisar as figuras de linguagem em poesias de Manoel de Barros à luz dos processos de funcionamento da (língua)gem e as formações do inconsciente. Mais especificamente visa a: identificar e tipificar as figuras de linguagem como, por exemplo, metáforas, assonâncias e aliterações, presentes nas poesias escolhidas; analisar essas figuras à luz dos processos metafóricos e metonímicos, que respondem pelo funcionamento da (língua)gem, buscando relaciona-los às formações do inconsciente e ao conceito lacaniano de lalíngua. O corpus de análise é constituído por nove poesia desse autor que fazem parte do seu livro Memórias inventadas: As infâncias de Manoel de Barros. A primeira fase da análise consistiu em leituras sucessivas para identificar e categorizar as figuras de linguagem que foram: aliterações, assonâncias, metáforas, neologismos. Além dessas figuras, decidiu-se tomar como categoria o que foi nomeado de jogos sintáticos-semânticos, esses jogos consistem em rupturas com as normas da língua cujos efeitos podem ser semânticos e/ou sonoros. Vale notar que, as categorias não são excludentes, assim um mesmo fragmento pode caber em mais de uma categoria; a segunda fase consistiu na análise teórica à luz das teorias supracitadas. As análises das poesias selecionadas dão a ver trabalho de experimentos que Manoel de Barros faz com a (língua)gem, levando ao extremo suas possibilidades e limites, o que revela a plasticidade do funcionamento linguístico. Esse fazer poético realça a equivocidade da (língua)gem e o efeito de quebra de sentido que permite o deslizar do significante, é nesse ponto que a poesia possibilita pensar a relação inconsciente e linguagem e, por conseguinte, as formações do inconsciente e a lalíngua.

Palavras-chave: Funcionamento linguístico; Sujeito do Inconsciente; poesia, Lalíngua.

Projeto de pesquisa: Funcionamento da (língua) gem e formações do inconsciente em situações de aquisição de linguagem e em obras literárias

LÓGICA E ILÓGICA SEGUNDO FRIEDRICH NIETZSCHE

Paulo Gomes da Cunha Neto[1]; Eleonoura Enoque da Silva[2];

[1]Estudante do Curso de Filosofia do Centro de Educação e Humanidades; IC Voluntário. E-mail: Paulo.2021103574@unicap.br

[2]Professora do Curso de Filosofia da Escola de Educação e Humanidades; Doutora em Filosofia; E-mail: eleonoura.silva@unicap.br

Se considerarmos os primórdios da lógica, veremos que é uma filosofia da linguagem cuja atenção principal se volta para verificar a validade dos enunciados. Dessa forma, fica claro que a verdade é buscada no discurso. Nietzsche voltou-se para a tradição filosófica e questionou a possível "genealogia" da lógica. A genealogia é uma abordagem nietzschiana que busca compreender as origens das coisas sob investigação, bem como as mudanças históricas baseadas em avaliações de valor. O que Nietzsche quer dizer quando diz que a origem da lógica é ilógica? Essa pergunta orienta a pesquisa. As principais fontes de leitura deste trabalho são “Gaia Ciência”, “Humano demasiado Humano”, em que Nietzsche trata diretamente das questões sobre a Lógica. Os resultados da pesquisa procuram compreender o pensamento de Nietzsche seguindo o raciocínio de que o lógico nasce de um processo ilógico.

Palavras-chave: Lógica; Ilógico; Genealogia; Nietzsche; investigação.

Projeto de Pesquisa: Linguagem, Lógica e Filosofia contemporânea.

ALTAS HABILIDADES/SUPERDOTAÇÃO E EMANCIPAÇÃO INTELECTUAL: PROPOSTA DE CONTEÚDO SOCIO-FILOSÓFICA PARA UM ESCLARECIMENTO CRÍTICO.

Pedro Henrique Rocha Bacelar de Melo [1]; Vera Borges de Sá [2]

[1]Estudante do Curso de Psicologia da Escola de Saúde e Ciências da Vida; Bolsista - PIBIC e-mail: pedro.2021106010@unicap.br

[2]Professora do Curso de Serviço Social do Centro Educação e Humanidades. e-mail: vera.sa@unicap.br

Este trabalho de pesquisa tem por objetivo apresentar a contribuição dos estudos de Theodor e Immanuel Kant, para a elaboração de uma programa de estudos ético-sociológicos sobre a concepção da Dialética do esclarecimento para estudantes com Altas habilidades/Superdotação. Segundo Renzulli, os estudos e pesquisas sobre superdotados e sobre o desenvolvimento de Programas de Enriquecimento Curricular elaborados para essas pessoas, mostram que esses estudantes nem sempre são bons em todas as áreas do conhecimento, e que precisam de pessoas que as ensinem saberes e fazeres necessários a sua realização como cidadãos, para atingirem uma inteligência de sucesso. Os Programas de Enriquecimento Curricular, são formas de contribuir para a potencialidade desse público. Os superdotados, mais que outro grupo, apresenta facilidade em criticar o processo intelectivo prevalente. Este deveria se constituir num passo para refletir sobre o devir no uso da inteligência em interação ao meio sociocultural em que os indivíduos se encontram na contemporaneidade. Teoricamente esta pesquisa tem como referência principal, os escritos de Karl Mannheim "O problema das Gerações"; de Theodor Adorno "Educação e Emancipação"; de Adorno e Horkheimer , "Dialética do Esclarecimento"; e de Immanuel Kant, "Antropologia de um ponto de vista Pragmático". Metodologicamente é uma pesquisa qualitativa por estar apoiada em fontes bibliográficas para elaborar uma proposta de estudos para os superdotados, sobre o significado de emancipação intelectual de Adorno e Kant. Os resultados dessa pesquisa, mostram conceitualmente que o sujeito emancipado é aquele capaz de atingir uma maioridade intelectiva , cuja capacidade crítica volta-se aos fenômenos da cultura de massa e uso da tecnologia para propagá-los, além de valorizar o conhecimento histórico social para situar o nível de civilização/barbárie atingido pelas sociedades. A proposta de estudos para superdotados, tem por público-alvo estudantes superdotados dos Núcleos de Atividades de Altas habilidades/Superdotação – NAAH/S- e utiliza-se do cinema como ferramenta de compreensão para o debate acerca da Dialética do esclarecimento.

Palavras-chave: Altas habilidades/Superlotação; Educação e Emancipação; Theodor Adorno.

Projeto de Pesquisa: Talento e criatividade científicos no ensino superior em Pernambuco: da invisibilidade das Altas/Habilidades/Superdotação a uma política de inclusão

A RELAÇÃO ENTRE ÉTICA E PODER NA OBRA 'PODER NU' DE BERTRAND RUSSELL

Rafael Manoel de Souza Silva[1]; José Marcos Gomes de Luna[2]

[1]Estudante do Curso de Bacharelado em Filosofia do Centro de Educação e Humanidade; Bolsista PIBIC UNICAP. E-mail: rafael.2020170231@unicap.br

[2]Professor do Curso de Bacharelado em Filosofia do Centro de Educação e Humanidades; E-mail: marcos.luna@unicap.br

O trabalho em curso, buscou investigar e caracterizar a relação entre ética e poder na obra "Poder Nu" de Bertrand Russell. Desta forma, em linhas gerais a respeito do poder é compreendida como a capacidade ou possibilidade de agir, de produzir efeitos, bem como, pode-se compreender o poder como a probabilidade de impor a própria vontade numa relação social, mesmo que exista resistência. Mediante esse quadro, a pesquisa buscou estudar de modo crítico a relação entre ética e o poder, no texto "o Poder Nu", bem como, explicitar as consequências éticas dos diversos modos com que, no texto de Russell o poder é desejado e buscado. Não obstante, a respeito da ética como o caminho que corrobora para o homem encontrar o justo meio, ter uma vida equilibrada, sem viver nos excessos. Desta feita, Russell argumenta a necessidade de uma cooperação social que leva a sociedade a felicidade. Aristóteles, em sua obra a "Ética a Nicômaco", afirma que a amizade perfeita, banhada da virtude, estimula a uma sociedade que se encaminha pela concórdia. Russell, salienta apontando que teremos avanços sociais à medida que os sentimentos amistosos conduzem as relações. Ambos os autores são fonte que dirigem a pesquisa em foco. Enquanto procedimento metodológico, faram utilizados levantamentos bibliográficos, objetivando a criação de um banco de dados, fichamentos, fomentando assim a pesquisa e entender a sua relevância para uma leitura dos tempos presentes. Neste sentido, a pesquisa refletindo sobre essa relação da ética e poder, tem como resultado que o poder não pode ser uma força que escraviza, segrega os seres humanos. Russell, ao afirmar a respeito da cooperação social, salienta que todos os sujeitos desejam o poder, que todos exercem algum tipo de poder e a forma como responde a isso é importante. Russell, salienta a importância de viver uma sociedade cujo os sentimentos amistosos desenham o arranjo social, indo de encontro aos sentimentos inamistosos, que por sua vez, é um sistema baseado no poder, na infelicidade, bem como, não gerando tensões, que é um sentimento próprio do inamistosos, impedindo dessa forma a busca racional pela felicidade. Aqui, o autor aponta caminhos que ajudam a uma sociedade que quer sair da perversidade para com a sua própria espécie e aponta a sociedade que é um fruto das relações equilibradas, éticas e ponderadas.

Palavras-chave: Ética; Poder; Cooperação social.

Projeto de Pesquisa: Epistemologia e Linguagem: a busca de fundamentação do conhecimento e da linguagem no período contemporâneo.

XILOGRAVURAS DE J. BORGES: ENTRE PÁGINAS DE JORNAIS (1970 A 1979)

Raquel Simões Albuquerque [1]; Maria do Rosário da Silva [2]

[1]Estudante do Curso de História da Escola de Educação e Humanidades; IC Voluntário; E-mail: raquel.2020112247@unicap.br

[2]Professora do Curso de História da Escola de Educação e Humanidades; E-mail: rosario.silva@unicap.br

O presente resumo é resultado das atividades do Plano de Trabalho desenvolvido no âmbito do projeto de pesquisa intitulado “Histórias desenhadas: memória e visualidade nas xilogravuras de J. Borges" e proposto ao Programa Institucional de Bolsas de Iniciação Científica (PIBIC/UNICAP), pela Professora Dra. Maria do Rosário da Silva. A metodologia escolhida abarcou processos de catalogação com o objetivo de organizar a presença verbal e visual das xilogravuras de J. Borges nas páginas dos Jornais Diario de Pernambuco e Jornal do Commercio na década de 1970; a elaboração de fichas temáticas sobre os textos publicados acerca da obra de J. Borges, bem como seleção, transcrição e análise das publicações relacionadas às xilogravuras e aos conceitos cujo fazer artístico tipográfico está relacionado. Nossa proposta visa examinar as xilogravuras como registro cognitivo que pode nos informar sobre os modos de produção e as formas de circulação, pois, os sentidos das imagens são produzidos na interação social e mobilizam noções como tempo, espaço e circunstâncias históricas, bem como, emitem pistas sobre a dimensão visual da sociedade em relação ao passado e ao presente.

Palavras-chave: J. Borges; Xilogravuras; Periódicos

Projeto de Pesquisa: Histórias desenhadas: memória e visualidade nas xilogravuras de J. Borges

AÇÃO MORAL NA PERSPECTIVA DA FILOSOFIA MORAL DE DAVID HUME: UMA ABORDAGEM COM ALUNOS DE ENSINO MÉDIO DA CIDADE DE RECIFE-PE”

Rayanderson dos Santos Nunes[1]; André Luiz Holanda de Oliveira[2]

[1]Estudante do Curso de Filosofia – Bacharelado da Escola de Educação e Humanidades; Bolsista PIBIC UNICAP. E-mail: rayanderson.2021170129@unicap.br

[2]Professor do Curso de Filosofia do Centro de Teologia e Ciências Humanas;E-mail: andreholanda@hotmail.com

As ações morais, sempre foram observadas por vários filósofos, seja pelo viés racional ou empírico. Na Filosofia, em Hume, como Filósofo Empirista e, portanto contrário ao Racionalismo, a sua teoria se fundamenta a partir da naturalização das ações morais, a fim de contribuir para que cada pessoa utilize suas próprias vivências e circunstâncias para decidir moralmente. Neste aspecto, essa pesquisa buscou entender como estas ações são construídas pelo indivíduo a partir da Filosofia Moral de David Hume, percebendo como as pessoas reagem a diversos dilemas morais pelo viés de forma empírica. O trabalho visou encontrar respostas para ações morais em jovens que estão em fase de conhecimento, que estão ou não em contato com a disciplina da filosofia em suas instituições de ensino e o quanto influencia nas suas decisões.

Palavras-chave: 1. Ética, 2. David Hume, 3. Ação Moral.

Projeto de Pesquisa: A Filosofia Moral de David Hume

O QUE OS NEOLOGISMOS EM GRANDE SERTÃO VEREDAS PODEM NOS ENSINAR SOBRE O LAÇO ENTRE O FUNCIONAMENTO DA LINGUAGEM E FORMAÇÕES DO INCONSCIENTE?

Rayane Santos de Souza; Maria de Fátima Vilar de Melo

[1]Estudante do Curso de Bacharelado em Psicologiada Escola de Ciências da Saúde e da Vida ; IC Voluntário. E-mail: rayane.2019212624@unicap.br

[2]Professor do Curso de Psicologia e do Programa de Pós-graduação em Ciências da Linguagem; E-mail: fatima.vilar@unicap.br

Esta pesquisa parte do diálogo entre três campos do saber, a Psicanálise, a Linguística e a Literatura. Tem como base teórica a Psicanálise freud-lacaniana e estudos literários sobre a obra Grande sertão: veredas. Tem como objetivo geral: investigar como a formação dos neologismos na obra de Guimarães Rosa, "Grande sertão: veredas", pode nos ensinar sobre o enodamento do funcionamento da linguagem e as formações do inconsciente e por conseguinte sobre a Lalíngua. Seus objetivos específicos são: analisar a composição da obra em questão; identificar e tipificar os neologismos presentes nessa obra e analisar os neologismos à luz dos processos de funcionamento da (língua)gem - os processos metafóricos e metonímicos - e dos achados sobre as formações do inconsciente e do conceito lacaniano de Lalíngua. Para constituir o corpus desta pesquisa: 1. foi realizada uma leitura flutuante desse romance, no sentido de identificar/selecionar os neologismos. 2. foi realizada uma segunda leitura do livro, no intuito de se recortar os excertos que continham os neologismos escolhidos. Os neologismos escolhidos foram categorizados de acordo com a sua formação e depois foram pensados de acordo com as referências teóricas. Os resultados encontrados dão a ver como João Guimarães Rosa ao fazer as suas experimentações com a língua revela os limites do funcionamento da língua/linguagem e o que esse funcionamento permite de estranho a ele. Observa-se que para construir os neologismos, esse autor tomou diferentes caminhos para constituir os neologismos, porém independente do caminho tomado por esse autor, a presença dos neologismos nos segmentos textuais que os abrigam vem realçar a dimensão sonora da (língua)gem. Lembramos que essa dimensão ocupa um lugar de destaque nas formações do inconsciente. Assim, à guisa de conclusão, pode-se afirmar que ao ser tecido na fronteira da prosa com a poesia, Grande sertão: veredas iluminou a relação (língua)gem, lalíngua e formações do inconsciente.

Palavras-chave: Língua; Linguagem; Sujeito do Inconsciente; Lalíngua.

Projeto de Pesquisa: Funcionamento da (língua)gem e formações do inconsciente em situações de aquisição de linguagem e em obras literárias

O COMPORTAMENTO DA CONCORDÂNCIA VERBAL EM COMENTÁRIOS DE POSTAGENS DE MEMES E NOTÍCIAS NO TWITTER

Rayssa Andrade Quintela Carneiro [1]; Flávia Tavares Da Costa Ramos[2]

[1] Estudante do curso de Letras Português e Espanhol da Escola de Educação e Humanidades UNICAP, Voluntário (PIBIC/UNICAP), E-mail: rayssa.2019202350@unicap.br

[2] Professor do curso de Letras Português e Espanhol da Escola de Educação e Humanidades UNICAP, E-mail: flavia.ramos@unicap.br

A variação linguística presente na concordância verbal (CV) é um fenômeno linguístico recorrente no português brasileiro e os indivíduos, tanto na fala como na escrita, algumas vezes desviam das regras exigidas pela gramática normativa ou pela norma – padrão. Sabendo disso, a pesquisa realizada para estudos linguísticos, no âmbito da sociolinguística, fez-se necessária. Para a investigação, análise e coleta de dados do fenômeno linguístico variável da concordância verbal, em comentários feitos sobre os gêneros meme e noticia na rede social "TWITTER". A pesquisa feita utilizou o método / a metodologia quali-quanti, mista, que obteve amostra de coleta de um banco de dados escrita de usuários. Foi concluído, de acordo com a pesquisa, a análise qualitativa do resultado e foi percebido que na rede social "Twitter", há uma discrepância quando fazemos um comparativo entre os dois gêneros na rede social estudada. Quando se fez um vocábulo completo e gramaticalmente correto nas notícias e gramaticalmente livre e linguisticamente variacionista nos memes em questão. Os memes estudados foram de páginas regionais como o "Bode Gaiato", "Recife Ordinário", entre outros e já nas notícias foi utilizado canais oficiais como o "G1", "OGlobo", "Jornal do comercio", "Jornal de Pernambuco", etc. Baseando-se nos pressupostos da Teoria da variação e Mudança Linguística (WINREICH; LABOV; HERZOG, 2006) em autores como Bagno (2007;2009;2012); Mollica (2003;2009); Monteiro, entre outros e na análise dos comentários, as conclusões do trabalho foram as seguintes: O público mais jovem não se preocupa com a realização das regras da CV e utilizam a rede social "Twitter" para o uso do gênero meme, já o público mais avançado / adulto utilizada as regras da CV em sites de notícias para atingir todos os públicos com a linguagem escolhida. Além disso, existem três condicionadores linguísticos que influenciaram para a não realização da CV considerada padrão na coleta de dados. I) posição do sujeito em relação ao verbo (sujeitos propostos favoreceram a não CV); II) baixo a médio níveis de saliência fônica na oposição singular/plural dos verbos e III) presença do "que" relativo enquanto elemento interveniente entre o sujeito e o verbo.

Palavras-Chave: Concordância verbal, Variação linguística, Twitter, Sociolinguística, Meme e Notícias.

Projeto de Pesquisa: Linguagem, diversidade e exclusão social

A NATUREZA ÉTICA DE *EROS* NO *BANQUETE* DE PLATÃO

Renata Batista da Silva[1] Delmar Araújo Cardoso[2]

[1]Estudante do Curso de licenciatura em Filosofia da Escola de Educação e Humanidade; Voluntário (PIBIC UNICAP). E-mail: renata.2020270228@unicap.br

[2]Professor doutor do Curso de Filosofia da Escola de Educação e Humanidade; E-mail: delmar.cardoso@unicap.br

A pesquisa se ocupa do diálogo *O Banquete*. Este se dá em uma festa comemorativa da vitória de uma das peças teatrais do tragedista Agatão. Percorre-se os discursos e diálogos presentes no texto, culminando na abordagem que Sócrates faz de *eros*. Nessa abordagem socrática se destaca o aspecto filosófico de *eros*. *Eros* está vinculado à ética, e é entendido como seu elemento imanente. Sublinha-se a contemporaneidade do *Banquete* e sua interdisciplinaridade com a filosofia, psicologia, literatura, psicanálise. Do ponto de vista filosófico, *eros* é identificado como um dos eixos centrais da ética platônica, ao lado da justiça, do bem e das virtudes.

Palavras-chave: Platão, *Banquete*, *eros*, ética.

Projeto de pesquisa: ética, seus fundamentos e sua história

FAMÍLIAS CRISTÃS CONTEMPORÂNEAS E A LOGOTEORIA FRANKLIANA: VALORES ATITUDINAIS (O SOFRIMENTO)

Renato Correia Marques da Silva[1]; José Fabricio Rodrigues Dos Santos Cabral [2]

[1]Estudante, do Curso de Bacharelado em Teologia da Escola de Humanidades; Bolsista PIBIC UNICAP. E-mail: renato__correia@hotmail.com

[2]Professor do Curso de Teologia da Escola de Educação e Humanidades; E-mail: fabricio.cabral@unicap.br

As famílias podem ser consideradas, em meio à sociedade, como uma das instituições mais antigas da história. Existindo no tempo, também ela sofre demasiados desafios, seja para nos inserir na vida comunitária, seja para enfrentar as neuroses e dificuldades atuais. Os desafios são naturais da própria vida humana, mas a transformação acelerada que a sociedade emprega na vida do homem, tem trazido vários questionamentos sobre a estrutura familiar, e de como se viver em comunidade, respeitando a individualidade de cada ser.

Contudo, o presente trabalho visa analisar a vida das famílias cristãs contemporâneas, com o enfoque da logoterapia Frankliana por meio dos valores atitudinais (o sofrimento), com uma observância no suicídio. Teremos como base fundamental o pensamento de Viktor Frankl que é um neuropsiquiatra austríaco, considerado "pai" da logoterapia, ciência que busca levar o ser humano a encontrar o sentido da vida. Utilizaremos como base para o trabalho o livro *O sofrimento de uma vida sem sentido* do próprio Viktor Frankl; o próprio título já nos leva a perceber que uma vida sem sentido nos faz sofrer, entretanto podemos utilizar o sofrimento para superar as dificuldades, e para ter a coragem de enfrentar cada situação que a vida nos impõe com decisão; e unindo tal conhecimento à vida pastoral da Igreja Católica, no tocante ao trabalho da pastoral familiar, podemos encontrar assim um verdadeiro sentido para as nossas vidas, e subsídios para evitar ou erradicar o índice de suicídio em meio às nossas famílias.

Palavras-Chave: Sentido; Sofrimento; Suicídio; Logoterapia; Victor Frankl.

Projeto de Pesquisa: Famílias cristãs contemporâneas

“A CONCEPÇÃO DO "EU" NA FILOSOFIA DE DAVID HUME”,

Renato Lucas Dos Santos Oliveira[1]; André Luiz Holanda de Oliveira[2]

[1]Estudante do Curso de Filosofia – Bacharelado da Escola de Educação e Humanidades; Bolsista PIBIC UNICAP. E-mail: renato.2021103654@unicap.br

[2]Professor do Curso de Filosofia do Centro de Teologia e Ciências Humanas; E-mail: andreholanda@hotmail.com

O presente trabalho procurou investigar como a ideia de EU é apresentada na filosofia de David Hume. Ele afirma que toda ideia é derivada de impressões, ou seja, qualquer ideia que setem, vem de uma impressão (como o conceito de cadeira, mesa, entre outros), quando uma ideia não correspondesse a nenhuma impressão, essa deveria ser rejeitada pela natureza. As ideias acabam produzindo a ideia de existência da mente, ou existência do “EU”, já que para Hume somosfeitos de feixes de impressões, nossa mente não conduz uma impressão autêntica, de modo que não podemos mais do que descrever como é possível a crença na existência de uma consciência no ser humano

Palavras-chave: Ação, David Hume, Ética.

Projeto de Pesquisa: Ética e Linguagem na Filosofia Contemporânea

VULNERABILIDADE E CONDIÇÕES SOCIAIS E DE SAÚDE DA PESSOA IDOSA RESIDENTE EM INSTITUIÇÃO DE LONGA PERMANÊNCIA PARA IDOSOS NO RECIFE

Rodrigo de Oliveira Aureliano[1]; Cirlene Francisca Sales da Silva[2]

[1]Estudante do Curso de. Psicologia da Escola de Saúde e Ciências da Vida, IC Voluntário. E-mail: rodrigo.2019270584@unicap.br

[2]Professora do Curso de Psicologia da Escola de Saúde e Ciências da Vida. E-mail: cirlene.silva@unicap.br

O envelhecimento populacional mundial tem suscitado a pesquisa e o interesse nas questões das pessoas idosas e nas diferentes relações deste público com atravessamentos sociais como: economia; políticas públicas; relações familiares. Nesse sentido, a investigação teve como objetivo geral compreender a relação entre a vulnerabilidade, condições sociais e de saúde da pessoa idosa residente em Instituições de Longa Permanência para Idosos na cidade do Recife/PE. Especificamente, avaliar as condições sociais e de saúde, das pessoas idosas residentes em ILPI, por meio do questionário com dados sociodemográficos e de saúde; verificar a possibilidade de vulnerabilidade, das pessoas idosas residentes na ILPI, por meio da Escala de Vulnerabilidade VES-13; analisar se existe relação entre vulnerabilidade, condições sociais e de saúde da pessoa idosa residente em Instituições de Longa Permanência para Idosos no Recife. Participaram desta pesquisa 31 (trina e um) idosos de diferentes idades, sexo, residentes em ILPIs, de diferentes raças, crenças religiosas e estado civil. Aplicou-se um questionário sociodemográfico e uma Escala de Vulnerabilidade VES-13, além de consulta à Caderneta do Idosos para coleta das informações necessárias à pesquisa. Todos os participantes leram e assinaram o TCLE, autorizando previamente a sua participação. Dentre os principais resultados, apontamos que a residência coletiva pode se configurar como suporte e alternativa ao abandono e exclusão social do idosos, pois a vulnerabilidade torna o idoso mais suscetível ao adoecimento, além de perceber que as questões econômicas e sociais também são determinantes no processo. Destacamos a importância da relação da pessoa idosa com seus familiares, inclusive na relação pregressa à institucionalização como elemento importante na questão da vulnerabilidade do idoso. Espera-se com esta pesquisa dar visibilidade ao público que reside nestas instituições, bem como promover futuras ações com o objetivo de melhorar a qualidade de vida e de saúde dos idosos institucionalizados.

Palavras-chave: envelhecimento; idosos; VES-13.

Projeto de Pesquisa: Vulnerabilidade, condições sociais e de saúde da pessoa idosa na atenção primária e instituições de longa permanência – Estudo comparativo no Brasil, Portugal e Espanha: A situação em Recife/PE.

FESTAS, REVOLTAS E ORGANIZAÇÃO DO ESTADO NACIONAL EM PERNAMBUCO (1817-1831)

Rodrigo José Pereira de Araújo Lopes Bezerra[1]; Lídia Rafaela Nascimento dos Santos[2]

[1]Estudante do Curso de História do Centro Escola de Educação e Humanidades; IC Voluntário. E-mail: rodrigo.2019106130@unicap.br

[2]Professora do Curso de História do Centro Escola de Educação e Humanidades; E-mail:lidia.santos@unicap.br

Estudar o processo de independência do Brasil é um desafio para qualquer pesquisador, principalmente, devido à gama de possibilidades existentes para se pesquisar a temática. Seguindo esse pensamento, o trabalho a seguir propõe, por meio de uma ótica cultural, desenvolver um estudo sobre a organização do Estado Nacional na região pernambucana, utilizando, como suporte, algumas pesquisas relacionadas aos costumes populares que dialogam diretamente à esfera política. Para isso, foi necessário desfrutar dos estudos de historiadores como o E.P. Thompson e a Natalie Davis, objetivando entender fenômenos europeus, como *Charivari* e *Rough Music*. A partir da historiografia mencionada anteriormente e de festividades relatadas pelos periódicos brasileiros, como o enterramento do general Madeira presente na coluna de notícias do Gazeta Pernambucana, pretendemos compreender os costumes socioculturais na região nordestina e a utilização deles para o posicionamento político da juventude pernambucana em 1822-1823.

Palavras-chave: Festividades; Independência; Juventude; Funeral.

Projeto de Pesquisa: Festas, Identidades E Espaços Públicos (1817-1859).

NIETZSCHE: VIDA COMO OBRA DE ARTE

Romildo Dias de Melo Neto[1]; Martha Solange Perrusi[2]

1Estudante do Curso de Administração do Centro de Ciências Sociais; IC Voluntário. E-mail:

gerlane.2019208309@unicap.br

[2]Professor do Curso de Filosofia do Centro Escola de Educação e Humanidades; E-mail:

martha.perrusi@unicap.br

"Deus está morto! [...] E nós o matamos!" (NIETZSCHE, 2012, p. 137), Nietzsche anuncia, aos quatro ventos, em praça pública, o homem louco com uma lanterna na mão, em plena manhã, na seção 125 da Gaia Ciência. A morte de Deus foi provocada pelos avanços da ciência e sua vontade de verdade, de querer conhecer tudo a todo custo, e pelas transformações sociais e políticas que aconteceram no mundo ocidental, em especial, na Europa, durante a modernidade, e marca o encontro do Ocidente cristão com a ausência de verdade, com a falta de valores eternos que justifiquem a existência e a vida – a falta de referência em um em si, de um propósito que justifique o viver. A morte de Deus, um problema de ordem existencial, abre caminho para o que o pensador alemão chama de niilismo – grande preocupação da sua filosofia. Nietzsche bem observou o que se desenhava modernidade adentro e buscou pensar formas de como viver com a ausência de verdade sem cair no nada do niilismo e, mais, como amar o mundo sendo ele sem sentido. Por meio da máxima de Píndaro, "como alguém se torna o que é", Nietzsche direciona e dá forma a um projeto educacional para a humanidade (DIAS, 2011) na intenção de superar o niilismo e criar uma nova experiência do enigma do mundo. Na arte, Nietzsche encontra uma saída. Diz Nietzsche na Gaia Ciência, "como fenômeno estético a existência ainda nos é suportável" (NIETSZCHE, 2012, p. 99); é a arte o único meio de que dispomos para tornar as coisas belas, atraentes, desejáveis (NIETZSCHE, 2012). Dessa forma, o uso da arte no seu projeto é uma forma de fazer com que o pensamento afirme a vida e a vida ative o pensamento. É o fazer da vida como obra de arte o que Nietzsche propõe: tornar-se poeta-autor da própria vida, ser propriamente obra de arte. E isso só pode ser feito por meio da experiência trágica de vida, a exemplo dos primeiros filósofos gregos, os pré-socráticos. Além de fazer a vida como obra de arte, Nietzsche acredita que ter a visão do artista, e ser mais sábio que ele, pode contribuir bastante para o se fazer a si mesmo, pois no olhar do artista, para si e para o mundo, estão perspectivas variadas. É desta forma que se pode superar o niilismo depois da morte de Deus, ao amar o mundo como ele é, respeitar a fluidez da vida em seu devir e criar artisticamente as próprias verdades num processo constante de autocrítica.

Palavras chave: Nietzsche, vida, obra de arte

Projeto de Pesquisa: Educação, Arte e Cultura sob uma perspectiva de Nietzsche.

CONDIÇÕES SOCIAIS E DE SAÚDE DA PESSOA IDOSA ATENDIDA NA ATENÇÃO PRIMÁRIA À SAÚDE NO RECIFE/PE: QUALIDADE DE VIDA?

Ruth Elen Gonçalves Sales da Silva[1]; Cirlene Francisca Sales da Silva[2]

[1]Estudante do Curso de medicina do Centro de Ciências Biológicas e da Saúde; IC Voluntário. E-mail: ruth.2020205355@unicap.br.

[2]Professor do Curso de Psicologia do Centro de Ciências Biológicas e da Saúde; E-mail: cirlene.silva@unicap.br

Com a diminuição da taxa de fecundidade e o aumento da expectativa de vida, muitas demandas estão emergindo. Dentre elas, nota-se a falta de preparo e infraestrutura para acolher as necessidades biopsicossociais da população idosa, ou seja, equipamentos públicos instrumentalizados para garantir a efetivação dos direitos promulgados no Estatuto do Idoso (2003) para atender melhor esta população. Portanto, é necessário um esquema de organização da saúde, bem estruturado para receber e proporcionar qualidade de vida para as pessoas idosas. Dentre os aspectos pesquisados, o principal objetivo deste estudo, foi compreender a existência de relação entre as condições sociais e de saúde da pessoa idosa e a qualidade de vida dos idosos atendidos na Atenção Primária à Saúde em Recife/PE. Especificando um pouco mais, utilizou-se um questionário com dados sociodemográficos e de saúde para aferição das condições sociais e de saúde de pessoas idosas que foram atendidas na atenção primária, e outro para avaliar a qualidade de vida dos participantes, através da escala de qualidade de vida SF-36 e, por fim, realizar o estudo da relação entre as condições sociais e de saúde de pessoas idosas atendidas na atenção primária e a qualidade de vida desses participantes. Como método utilizado, foi feito um recorte do projeto de estudo multicêntrico em Rede Internacional de pesquisa entre o Brasil, Portugal e Espanha, em que a amostra foi constituída de 100 pessoas com idade superior a 60 anos e que fossem atendidas no serviço de atenção primária à saúde em Recife. Como principais resultados, foi verificada uma íntima relação entre os dados sociodemográficos dos participantes, sua qualidade de vida e suas condições de saúde, uma vez que foram provados os benefícios de uma educação continuada na qualidade de vida dos idosos, e também foi visto que a quantidade de pessoas com quem vive impacta diretamente em suas condições de saúde. Novos estudos são necessários para que se aprofunde esta temática, dada a escassez de pesquisa científica direcionada. Há de se considerar, também, que as modificações das rotinas devido à pandemia trouxeram limitações ao presente estudo, pois, a covid-19 exerceu impacto direto na vida das pessoas idosas, o grupo mais prejudicado pela pandemia.

Palavras-chave: Atenção primária à saúde; Condição de saúde da pessoa idosa; Qualidade de vida.

Projeto de Pesquisa: Vulnerabilidade e condições sociais e de saúde da pessoa idosa na atenção primária e instituições de longa permanência – estudo comparativo no Brasil, Portugal e Espanha: a situação em Recife/Pe.

AS XILOGRAVURAS DE J. BORGES E O ALMANAQUE ARMORIAL DO NORDESTE (1972-1974)

Ruth Maria de Lima Cardoso[1]; Maria do Rosário da Silva [2]

[1]Estudante do Curso de História da Escola de Educação e Humanidades; IC Bolsista; E-mail: ruth.2019111917@unicap.br

[2]Professora do Curso de História da Escola de Educação e Humanidades; E-mail: rosario.silva@unicap.br

O interesse do tema está associado ao projeto Histórias Desenhadas: memória e visualidade nas xilogravuras de J. Borges do Programa Institucional de Bolsas de Iniciação Científica (PIBIC-UNICAP) proposto pela professora Maria do Rosário da Silva. Nesta pesquisa foram analisados 85 números da coluna intitulada Almanaque Armorial do Nordeste, escrita por Ariano Suassuna, entre Dezembro de 1972 e Junho de 1974, e publicada no Jornal da Semana em Recife/PE. O percurso metodológico envolveu uma abordagem interdisciplinar de leitura e interpretação da coluna e da xilogravura, por meio de fichas de leitura sobre a forma, o conteúdo, a expressão, a intertextualidade, o uso e as funções, visto que as imagens podem ser estudadas a partir de seu potencial cognitivo e não apenas como ilustrações. Investigou-se, ao todo, 103 imagens em formato JPG digitalizadas e cedidas, em pen-drive, pelo Professor Carlos Newton Júnior, da citada Almanaque Armorial do Nordeste. A pasta pertence ao acervo particular do escritor Ariano Suassuna organizada em forma de release, o tema se relaciona com a produção de J. Borges, já que a xilogravura *O caçador de onça* ,foi publicada como imagem de cabeçalho da coluna Almanaque Armorial do Nordeste. Buscou-se compreender a relação entre J. Borges e o escritor Arino Suassuna. A coluna Almanaque Armorial do Nordeste, tem intuitos bem estabelecidos como a divulgação do Movimento Armorial e todas as suas nuances, como por exemplo o Quinteto Armorial, mas também a circulação de suas obras, como A pedra do Reino (1971) e de seus amigos como Gilvan Sâmico e o J. Borges, que teve a xilogravura, *O caçador de onça*, estampando o Jornal da Semana durante todo o período de publicação do Almanaque Armorial do Nordeste, não estando presente em apenas dois números da Coluna.

Palavras-Chaves: Cultura popular; Almanaque Armorial; J. Borges.

A RELAÇÃO ENTRE DEPRESSÃO E CONDIÇÕES SOCIAIS E DE SAÚDE DA PESSOA IDOSA ATENDIDA NA APS (ATENÇÃO PRIMÁRIA À SAÚDE) NO RECIFE/PE

Sandra Maria Nunes Lorenzato[1]; Cirlene Francisca Sales da Silva[2]

[1]Estudante do Curso de Psicologia da Escola de Saúde e Ciências da Vida; Bolsista (PIBIC UNICAP). E-mail: sandra.2019170444@unicap.br.

[2]Professora do Curso de Psicologia da Escola de Saúde e Ciências da Vida.; E-mail: cirlene.silva@unicap.br.

Diversos fatores influenciam a qualidade de vida de uma pessoa ao longo da vida. No entanto, apesar das múltiplas condições sociodemográficas e de saúde no Brasil e no Nordeste, estamos nos tornando longevos. Pesquisas indicam aumento da expectativa de vida do brasileiro em 31,1 anos. Mas, envelhecemos em um contexto de mudanças, desigualdades sociais e graves problemas de infraestrutura. A qualidade das transformações sofridas pelo corpo e pelo psiquismo, durante o envelhecimento, tem a ver com os fatores biopsicossociais e uma de suas consequências pode ser a depressão. Sendo essa a doença emocional que mais se evidencia entre os idosos, mas não deve ser entendida como uma resposta normal. Para minimizar esses impactos, a Atenção Primária garante o cuidado integral à pessoa idosa, na prevenção e promoção à saúde. A presente pesquisa objetivou compreender se existe relação entre a depressão e as condições sociais e de saúde em pessoas idosas atendidas na APS do Recife/PE, utilizou o questionário sociodemográfico e de saúde e a Escala de Depressão Geriátrica (GDS-15). A amostra foi constituída por 100 pessoas idosas, atendidas em duas Unidades de Saúde Básicas-USB. Os resultados foram: a maioria tinha entre 60 e 89 anos, com prevalência feminina, não brancas, casadas, nível escolar fundamental, com l (um) salário mínimo, proveniente de aposentadoria. Das condições de saúde, 63,3% dos idosos relataram dor no corpo, hipertensão e diabetes e sem depressão. Além dos dados mensuráveis, foi possível perceber nuances expressas no olhar, no corpo, no silêncio, traduzidas por uma ambiguidade de sentimentos que diziam: eu não posso me queixar da vida, mas, preciso ser ouvida. Pode-se dizer que o objetivo da pesquisa foi alcançado permitindo compreender e analisar a relação entre depressão e as condições sociais e de saúde da pessoa idosa atendida na AP do Recife/PE. Entretanto, sugere-se outras pesquisas que possam responder quais fatores sociais e econômicos podem influenciar o surgimento da depressão.

Palavras-chave: Atenção Primária à Saúde**,** Condições sociais da Pessoa Idosa, GDS-15

Projeto de Pesquisa: Vulnerabilidade e Condições Sociais e de Saúde da Pessoa Idosa na Atenção Primária e Instituições de Longa Permanência – Estudo Comparativo no Brasil, Portugal e Espanha: a situação em Recife/PE

RACISMO AMBIENTAL, MUDANÇAS CLIMÁTICAS E DESIGUALDADES SOCIOAMBIENTAIS: INTERSECÇÕES E DESAFIOS.

Sandyelle Feitosa de Sena[1]; Valdenice José Raimundo[2]

[1]Serviço Social Escola de Educação e Humanidades Bolsista PIBIC/FASA Email: sandefeitosa@gmail.com

[2]Serviço Social Escola de Educação e Humanidades valdenice.raimundo@unicap.br

A conjuntura, na qual, a população jovem negra está inserida e é obrigada a conviver, diariamente, é um contexto marcado por diferentes desigualdades socioambientais. Entender essa realidade, a partir das vivências dos jovens, pode contribuir com reflexões com potencial de transformar ou alterar esta realidade. Analisar as relações e os determinantes que produzem o racismo ambiental, as mudanças climáticas e as desigualdades socioambientais. 1-Realizar revisão de literatura nas temáticas: racismo ambiental, mudanças climáticas e desigualdades socioambientais. 2- Refletir sobre as formas desiguais que os negros e pobres são afetados pelas mudanças climáticas; 3- Levantar as capacidades institucionais da Universidade Católica de Pernambuco em relação aos recursos que possam subsidiar a investigação proposta; 4. Estabelecer as relações existentes entre racismo ambiental, mudanças climáticas e desigualdades socioambientais. O presente estudo priorizou a abordagem qualitativa. Neste sentido, foram entrevistados moradores jovens e pobres de diferentes orientações sexuais, moradores de Caixa D'água e Beberibe. Para definição da quantidade de entrevistados/as utilizamos a técnica de amostragem denominada de bola de neve. Quanto à natureza, se estruturou como uma pesquisa aplicada. Por considerar a complexidade que perpassa a temática, o estudo adotou o método dialético. O estudo entrevistou 3 jovens[1] negros das comunidades Caixa D'água e Beberibe. Sendo dois rapazes e uma moça. Os relatos confirmam o que está posto na discussão teórica, de que aos jovens negros e pobres fica relegado um território segregado, socialmente e degradado ambientalmente. Isto fere o preconizado na Política Nacional de Juventude (2006), que reconhece a existência de diversas juventudes no país, compondo um complexo mosaico de experiências que precisam ser valorizadas no sentido de se promover os direitos dos/das jovens. Os jovens negros e pobres que habitam as cidades, o espaço urbano, não têm seus direitos respeitados.

Palavras clave: Racismo ambiental, 2. Mudanças climáticas, 3. Desigualdades sociais

Projeto de Pesquisa: Strengthening applied research and innovation capacities in Latin-America through co-creation labs for mitigation and adaptation to Climate Change / CLIMATE LABS

A PERSPECTIVA UTILITARISTA A PARTIR DO V CAPÍTULO DA OBRA UTILITARISTA DE STUART MILL FRENTE AOS PROBLEMAS DO SÉCULO XXI

Thiago Gabriel Araujo da Cunha; Tales Macêdo da Silva [2]

[1]Estudante do Curso de Licenciatura Plena em História da Escola de Teologia e Ciências Humanas; Voluntario . E-mail: Thiago.2019106185@unicap.br

[2]Professor do Curso de Filosofia da Escola de Educação e humanidades; E-mail:.tales.macedo@unicap.br.

O pensar no meio ambiente e nos dilemas socioambientais é pensar no futuro, e sob esse guarda chuva o presente projeto de pesquisa busca correlacionar os paradigmas filosóficos com as problemáticas quase inerentes ao século XXI, sob judice aqui está em especifico a analise do utilitarismo de John Stuart Mill frente aos problemas trazidos pela modernidade. Ponderar de forma retrospectiva sobre a obra de Stuart Mill com a lente contextualizada em seu período histórico, o intuito aqui suscitado é o de ponderar e limitar a concepção ética utilitarista frente aos valores da responsabilidade, da vida e da liberdade humana. As premissas utilitárias de maximizar a felicidade e medir o logro das ações por seus fins dialogam de forma até certo ponto fascinante com os problemas trazidos a luz por Hans Jonas. Traçar uma linha lógica ética que desemboca no surgimento do utilitarismo, desde Epicuro até Kant. E por em dialogo o utilitarismo frente ao imperativo categórico de Hans Jonas. Após tudo se busca os limites que a ética utilitarista de Stuart Mill tem frente a exaustão da natureza nos tempos presentes, a premissa da maximização da felicidade pode ser aplicada aos nossos tempos hodiernos, ou como apregoa Hans Jonas é um risco que não se deve correr.

.

Palavras-chave: Responsabilidade; Futuro; ética, utilitarismo, meio ambiente.

Projeto de Pesquisa: A responsabilidade enquanto categoria ética: o fortalecimento de valores morais frente aos desafios socioambientais de nosso tempo.

CATEQUIZAR PARA O MERCADO DE TRABALHO: OS CAPUCHINHOS COMO INSTRUMENTOS DE AÇÃO DO ESTADO, CATEQUIZANDO A POPULAÇÃO INDÍGENA EM PERNAMBUCO (1850-1889)

Weinar dos Santos Silva[1] Luiz Carlos Luz Marques

[1]Estudante do Curso de Licenciatura Plena em História da Escola de Educação e Humanidades; Voluntário. E-mail: weinar.2020105037@unicap.br

[2]Professor do Curso de Licenciatura Plena em História da Escola de Educação e Humanidades; E-mail: luiz.marques@unicap.br

No plano de trabalho desenvolvido tivemos a oportunidade de trazer algumas reflexões quanto à imposição da fé cristã, de matriz católico romana, dentro do território indígena Pernambucano. Inicialmente buscou-se entender o sentido histórico da catequese e suas consequências, trazendo como objeto de estudo os agentes dessa fé cristã, no período de 1850-1889, os capuchinhos. Estes, que foram designados por intermédio do Estado, para as relações de apaziguamento de conflitos e rebeliões dos grupos minoritários, que reivindicavam por seu espaço e seus direitos, principalmente a população indígena. Dentro de tais perspectivas abordamos os antecedentes cívicos do período estudado, apontados também em algumas bibliografias que nos serviram como fontes, tais como o Diretório dos Índios e o Regulamento da Catequese e da Civilização. Este último gerou uma maior interação entre indígenas e não indígenas, com o principal propósito do Estado, civilizar a população indígena para o mercado de trabalho através de oficinas de artes mecânicas e estimular à agricultura, treinamento militar e alistamentos de indígenas. Com tais informações foi possível entender o lugar dos capuchinhos nestes círculos de atividades, através de análise teórica com os conceitos de *Campo* e *Habitus* de Pierre Bourdieu, desenvolvendo no decorrer da pesquisa uma perspectiva positiva, porém reflexiva e destacando alguns nomes relevantes de capuchinhos que, tanto na educação indígena, como no apaziguamento de conflitos em geral tornaram-se referências citadas nas bibliografias e fontes primárias, como jornais, pesquisados. Com isto buscou-se através deste trabalho contribuir com a percepção da relação entre a memória da catequese colonial e as missões dos capuchinhos em Pernambuco, durante a época imperial, expondo a crescente resistência a mais esta continuidade da dominação do branco sobre os povos originários.

Palavras-chave: 1. Igreja 2. Poder 3. Movimento de resistência 4. Catequese.

Projeto de Pesquisa: As narrativas do sagrado, suas comunidades, seus agentes, seus espaços e suas celebrações, na história da sociedade brasileira da época repúblicana

COMPREENDER AS ORIGENS DA ATUAL CRISE SOCIAL DESDE O MODELO LASTREADO DE PRODUÇÃO E CONSUMO

William da Silva Leite[1]: José Marcos Gomes de Luna [2]

[1]Estudante do Curso de História do Escola de Educação e Humanidades; Voluntário (PIBIC UNICAP). E-mail: william.2019112217@unicap.br

[2]Professor do Curso de Filosofia da Escola de Educação e Humanidades; E-mail: marcos.luna@unicap.br

A pesquisa pretende analisar e "Compreender as Origens da Atual Crise Social desde o Modelo lastreado de Produção e Consumo", buscando interpretar as origens históricas da ciência no contexto da modernidade, refletindo sobre os paradigmas do Empirismo e Racionalismo. A pesquisa foi desenvolvida de forma teórica e bibliográfica, de modo que, além das obras pontuais de Francis Bacon (Novus Organum, 1620), René Descartes (Discurso do Método, 1637) e Paul Feyerabend (Contra o Método, 1975), artigos de análises a respeito do tema, foram os meios pelos quais o presente trabalho foi construído. O ponto de partida é o acirramento de uma crise que abala o equilíbrio da vida, criando desigualdades sociais. Compreende-se que o modelo herdado da modernidade entende a natureza como fonte inesgotável de recursos e reduz o sujeito às suas atividades no campo da produção e do consumo. A Modernidade é um movimento que apresenta grande complexidade. Traz em sua genealogia uma ruptura com a tradição, principalmente no que refere à compreensão da racionalidade, além de ser um período de mudanças históricas importantes. Seu surgimento pode ser fixado em meados do século XVI, momento em que a Europa Ocidental passava por mudanças significativas no que diz respeito a suas relações humanas e sociais. Nessa pesquisa, procura-se oferecer uma reflexão sobre as transformações ocorridas nas estruturas do pensamento durante o século XVII até e seus desdobramentos na atualidade. Nessa perspectiva, foram analisadas as consequências que essas mudanças ocasionaram nas concepções sobre a razão, o saber, a ciência e o método científico. Compreender as Origens da Atual Crise Social desde o modelo lastreado de produção e consumo foi necessária para a conhecer a evolução da história e sociedade. Somos um reflexo da sociedade em que estamos inseridos e como nos concebemos diante dela.

Palavras-chaves: Crise Social**,** Modernidade, Racionalismo.

Projeto de Pesquisa: Título do Projeto de Pesquisa do Professor Orientador

“DUALISMO MENTE-CORPO E CAUSALIDADE INTENCIONAL”

Yekini Timothy Fortes Pereira; Prof. Dra. Eleonoura Enoque da Silva

Estudante do Curso de Teologia do Centro Educação e Humanidades; IC Voluntário. E-mail: Yekini.2019111659@unicap.br

Professor do Curso de Filosofia do Centro Educação e Humanidades; E-mail: Eleonoura.silva@unicap.br

Esta pesquisa objetiva compreender o dualismo mente-corpo e causalidade intencional. Foi feito uma caminhada desde a compreensão das propriedades das substâncias res-cogitans e res-extensa em Descartes. Tendo compreendido as substâncias do dualismo e como elas se interferem uma sobre a outra, esmiuçamos os conceitos de causalidade e intencionalidade, partindo do princípio que a causalidade intencional é um meio de relacionamento entre as substâncias. O propósito desta pesquisa é analisar e discutir a validade dos argumentos de Descartes e verificar a plausibilidade da causalidade intencional proposta por Searle. Entre a mente (res-cogitans), e o corpo material (res-extensa), não há grandes intermediários, onde discorre sobre a existência das coisas diferenciando a mente e o corpo. A mente é uma substância pensante e, é distinta do corpo, que por sua vez é uma substância extensa (corpo). Com efeito, a alma é pensante, não viva, e a sua separação do corpo não provoca a morte (da alma), embora elas sejam substâncias distintas, estão intimamente ligadas por Deus, o que constitui uma união substancial. Compreende-se que a intencionalidade é como todos os estados subjetivos em relação com o mundo, posto que ela é tida como toda a liberdade e livre-arbítrio que o homem possui. Essas qualidades são usadas pela mente para dirigir-se à, ou, referir à objetos, estados e coisas do mundo. Portanto, a intencionalidade está sempre ligada à intenção de fazer algo. Entende-se por causalidade, a causa e o efeito que fazem acontecer alguma outra coisa, porque a causa é uma representação do efeito, ou, porque o efeito é uma representação da causa. Tendo discorrido sobre esses dois temas, avançaremos um pouco mais adiante, de modo que podemos fazer a discussão da possibilidade de causalidade intencional para o problema mente-corpo.

Palavras-chave: Dualismo mente-corpo; causalidade; intencionalidade

Projeto de Pesquisa: Linguagem, Lógica e filosofia contemporânea

24ª JORNADA DE INICIAÇÃO CIENTÍFICA

ANAIS ELETRÔNICOS
LINGUISTICA, LETRAS E ARTES

Recife, 2022

"PEDRO PÁRAMO: A FICÇÃO DE JUAN RULFO ENTRE A VERDADE E A FABULAÇÃO"

Brenda Mirella Soares de Melo e Silva[1]; André Luís de Araújo[2]

[1]Estudante do Curso de Letras da Escola de Educação e Humanidades; Voluntária. E-mail: brenda.2019131301@unicap.br

[2]Professor do Departamento de Letras da PUC-Rio e do PPGLCC; E-mail: andre.araujo@puc-rio.br

Principiamos nossos estudos pela proposta de uma antropologia especulativa, no âmbito das narrativas, com enfoque na ficção. Seguimos, com base no romance *Pedro Páramo* (2005), do mexicano Juan Rulfo, o qual inspirou o título da pesquisa. Buscamos aprofundar as investigações acerca do conceito de fabulação e suas características. Objetivamos realizar debates e análises da concepção de ficção e seus segmentos, em diálogo com a cultura, a filosofia contemporânea e os diferentes gêneros textuais, partindo da leitura do romance, com um olhar atento para as incursões discursivas em ato linguístico-literário a partir de sua narrativa. Discutimos, também, o conceito de simulacro, fabulação e mimese, considerados os grandes articuladores da ficção. Além disso, procuramos relacionar as estratégias discursivas ficcionais do autor. Vimos, com esse percurso, que a palavra carrega um enorme poder, tanto na verdade quanto na ficção. Notamos, ainda, a contribuição das figuras de linguagem nos diferentes tipos de ficção, como, por exemplo, a metáfora, a hipérbole e o paradoxo, pois despertam no leitor/espectador/ouvinte a possibilidade de real e suas figurações. As leituras e os estudos sobre a temática da ficcionalidade literária deram-nos material suficiente para apresentar, discutir e analisar o conceito de ficção e a relação que se pode estabelecer com o simulacro, a fabulação e a mimese na construção deste romance, sobretudo a partir da memória e da formação da cultura mexicana. Sentimo-nos convocados e interrogados, instados a estirar os limites do tecido linguístico-literário até as bordas, em direção à fronteira, lugar muitas vezes incômodo, mas fecundo, zona limítrofe e amplamente movediça, em virtude do terreno resvaloso que contém e pelo fluxo intenso de pessoas, com suas diferentes linguagens, questões e inquietudes.

Palavras-chave: ficção; fabulação; verdade; mimese; memória.

Projeto de Pesquisa: "Da análise do discurso à teoria semiótica: as ciências da linguagem em questão – linguística e literatura: aproximações"

“ESTUDO FONÉTICO DAS VOCALIZAÇÕES NO AUTISMO”,

Carlos Eduardo Alves Moraes[1]; Isabela Barbosa do Rêgo Barros [2]

[1]Estudante do Curso de Licenciatura me letras português e inglês da Escola de Educação e Humanidades; (UNICAP) E-mail: carlos2019106327@unicap.br

[2]Professora do Curso de Licenciatura em letras da Escola de Educação e Humanidades; E-mail: isabela.barros@unicap.

No presente trabalho discutimos o estudo fonético das vocalizações no autismo como uma manifestação enunciativa do autista, sendo a fonética, de acordo com SILVA (2012), uma disciplina que se preocupa principalmente, com métodos de classificação, descrição e transcrição do estudo sistemático dos sons da fala, considerando o modo como eles são produzidos e percebidos, durante a cadeia do segmento sonoro. O fonema é a unidade fonética, psiquicamente viva, de pronúncia ou fonação mais simples, a qual produz um efeito acústico-fonético único, sendo um som distintivo em uma língua. (GARAY, 2016; BISOL, 1999). Na contramão dos estudos que destacam as vocalizações como característica de um sintoma na linguagem do autista e fundamentados na teoria da enunciação de Émile Benveniste (2005; 2006), defendemos que as produções fonêmicas presentes nessas podem ser compreendidas como fenômenos enunciativos presentes na linguagem do sujeito, uma vez que tomamos a enunciação como o ato individual de colocar a língua em funcionamento, a partir do entendimento que a língua é composta de aspectos segmentais e suprassegmentais (prosódicos). Temos como objetivo investigar os fonemas presentes nas vocalizações de duas crianças autistas, com idade entre 4 e 6 anos, como marcas enunciativas. Selecionamos os fragmentos da linguagem do banco de dados do Grupo de Estudos e Acolhimento ao Espectro do Autismo (GEAUT) do Programa de Pós- graduação em Ciências da Linguagem (PPGCL) da Universidade Católica de Pernambuco (UNICAP), em que mostram as crianças em situações de interação. Os fragmentos foram submetidos a uma análise enunciativa, segundo a qual destaca os sujeitos, o tempo e o espaço. Tivemos como resultado da pesquisa momentos de interação e posicionamento das crianças no discurso. Identificamos que os fonemas dos autistas, quando tomados e significados por um interlocutor, ganharam o estatuto de linguagem e marcaram a posição enunciativa da criança a partir das trocas de posição na linguagem, entre o ‘eu’ e o ‘tu’. Considerando os aspectos específicos e individuais no autismo, os fonemas surgem como uma possibilidade do sujeito se enunciar.

Palavras-chave: linguagem; enunciação; autismo; fonema.

Projeto de Pesquisa: Aspectos da língua(gem) na perspectiva enunciativa

UMA ANÁLISE DISCURSIVA DE SUJEITOS AFÁSICOS E NÃO AFÁSICOS EM GRUPO DE CONVIVÊNCIA

Danyella Leoncio da Silva[1]; Nadia Pereira da Silva Gonçalves de Azevedo[2]

[1]Estudante do Curso de Fonoaudiologia da Escola de Saúde e Ciências da Vida; Bolsista PIBIC CNPq; E-mail: danyellaleoncio79@gmail.com

[2]Professor do Curso de Fonoaudiologia da Escola de Saúde e Ciências da Vida; E-mail: nadiaazevedo@gmail.com

A afasia é definida como uma condição decorrente de uma lesão no cérebro, comumente no hemisfério esquerdo, frequentemente causada por Acidentes Vasculares Encefálicos (AVE) ou Traumatismo Crânio-encefálico (TCE). Segundo Mac-kay (2003), a afasia é caracterizada por redução e disfunção que se manifesta tanto no espaço expressivo quanto receptivo da linguagem oral e escrita, embora em diferentes graus em cada modalidade. Dessa forma, as funções linguísticas ficam desorganizadas ou severamente limitadas de acordo com o nível de lesão do Sistema Nervoso Central (SNC) e, consequentemente, restringem as interações sociais e familiares. No entanto, a linguagem não é afetada de forma geral, pois, as lesões ocorrem em diferentes partes do córtex cerebral que perturbam funções específicas da linguagem. Esse estudo teve como objetivo analisar o funcionamento discursivo dos integrantes do Grupo de Convivência de Afásicos (GCA), identificar as formações discursivas dos participantes e investigar a representação do grupo de convivência no discurso de sujeitos afásicos na relação com seus pares. A presente pesquisa foi conduzida a partir do método qualitativo, utilizando-se para isso a teoria da Análise do Discurso de linha francesa (AD) fundamentada por Pêcheux e desenvolvida, no Brasil, por Orlandi e seguidores. O estudo é realizado no Laboratório de Linguagem do Programa de Pós-Graduação em Ciências da Linguagem (PPGCL) e conta com a participação de integrantes assíduos, onde o encontro acontece uma vez na semana e pós pandemia ocorre de forma remota. Os dados foram coletados das gravações das sessões semanais e prontamente transcritos de forma literal, gramaticalmente emitida pelos sujeitos nos recortes discursivos e analisados à luz da AD. Dessa forma, identificaram-se alterações no funcionamento da linguagem e perceptíveis problemas comuns aos indivíduos afásicos em selecionar determinada palavra ou expressão, bem como em nomeação e repetição palavras/frases. No entanto, o Grupo de Convivência de Afásicos (GCA), proporcionou aos seus participantes momentos de socialização e interação entre integrantes, aperfeiçoando a linguagem/comunicação dos participantes afásicos, por meio dos diálogos/conversação que contribuíram para o desenvolvimento de cada indivíduo, juntamente das diversas atividades elaboradas.

Palavras-chave: Afasia; Análise do Discurso; Linguagem; Grupo de Convivência de Afásicos.

Projeto de Pesquisa: Diálogos em Linguística: do formal ao discursivo.

ESTUDOS SOBRE GESTOS DE CRIANÇAS AUTISTAS NA PERSPECTIVA MULTIMODAL DA LINGUAGEM: UMA INVESTIGAÇÃO DOS ÚLTIMOS CINCO ANOS

Débora Karla de Oliveira Lima[1]; Renata Fonseca da Fonte [2]

[1]Estudante do Curso de Fonoaudiologia da Escola de Saúde e Ciências da Vida; IC Voluntário. E-mail: debora.20201350613@unicap.br.

[2]Professora do Curso de Letras da Escola de Educação e Humanidades; E-mail: renata.fonte@unicap.br

Partindo da perspectiva multimodal da linguagem, que defende gesto e produção vocal como uma matriz única linguístico-cognitiva, esta pesquisa teve como objetivo principal investigar os gestos no funcionamento multimodal da linguagem de crianças autistas a partir de um levantamento bibliográfico dos últimos cinco anos, considerando o período de 2017 a 2021. Para atingir tal objetivo, realizamos uma pesquisa quantitativa e qualitativa a partir de um levantamento bibliográfico de artigos científicos que abordassem gestos no campo do autismo. Para a coleta dos artigos científicos foram considerados artigos científicos publicado nos idiomas: inglês, português e espanhol e encontrados nas bases eletrônicas de dados Science Direct/Elsevier, *Scientific Eletronic Library Online*- SciELO, Portal de Periódicos da CAPES e Google Acadêmico. Para a análise dos dados, adotamos como categorias os tipos gestuais apresentados por Kendon (1982), incluindo gesticulação, gestos preenchedores, emblemas, pantomimas, as noções de dimensões gestuais propostas por McNeill (2002, 2006), considerou-se os gestos icônicos, metafóricos, dêiticos ou beats (ritmados); bem como estereotipias motoras, conforme defendem Barros e Fonte (2016) e Fonte e Barros (2019). Discutimos outros elementos linguísticos associados aos gestos e quantificamos a incidência dos gestos mais estudados. Os resultados mostraram a maior prevalência dos dêiticos, icônicos, emblemáticos e estereotipias motoras nos estudos realizados no campo do autismo. Além disso, os achados revelaram que a relação entre os gestos e os demais aspectos multimodais da linguagem indica uma integração linguística que agrega um maior valor e significado na interação.

Palavras-chave: gestos; autismo; multimodalidade.

Projeto de Pesquisa: Aquisição e desvios de linguagem na perspectiva multimodal

"ESCOLA INCLUSIVA PARA SURDOS: QUAIS AS ABORDAGENS TEÓRICAS UTILIZADAS NA REGIÃO METROPOLITANA DO RECIFE? "

Dryelle Thalita da Silva Santos [1]; Izabelly Correia dos Santos Brayner[2]

[1]Estudante do Curso de Letras da Escola de Educação e Humanidades; IC Voluntário. E-mail: dryelle.2019110517@unicap.br

[2]Professora do Curso de Letras da Escola de Educação e Humanidades E-mail: izabelly.brayner@unicap.br

A presente pesquisa procurou analisar as abordagens propostas de educação inclusiva para surdos nos municípios da Região Metropolitana de Recife. Nossa pesquisa é de natureza qualitativa e foi inspirada no método bibliográfico o qual segundo Triviños (2010) dá conta de significados, motivos, crenças, valores. Essa modalidade de estudo possibilitou a análise e avaliação documentos como as leis, decretos, e planos municipais de educação, dentre tantos outros, uma vez que permitiu o cenário em extensão e em profundidade, permitindo a comparação de dados históricos produzidos e, inclusive, antecipação de possíveis projeções. Seguindo essa base teórica, buscamos analisar quatorze (14) Municípios que compõem a Região Metropolitana do Recife, e apenas um (1) município não disponibilizou o Plano municipal de educação. Todas as análises dos Planos Municipais de Educação seguiram as normas de Leis e Decretos Federais com relação ao que propõem sobre educação inclusiva para surdos. Em frente a isso, concluímos que dos quatorze (14) municípios: um (1) não disponibilizou o PME; um (1) não discorre nada sobre educação de surdos; dois (2) não deixaram óbvio o tipo de abordagem; dez (10) apresentam abordagem de educação inclusiva. Além disso, analisamos, também, que tipos de acessibilidades os Municípios propõem. Assim, também concluímos que: o município M1 ficou impossibilitado de ser analisado e o M13 não apresentou propostas de acessibilidades para surdos; os Municípios M2 e M7 não abordaram nada sobre intérprete de Libras, nem professor/instrutor de Libras, o que determina a abordagem Educacional para surdo; porém, de M3 a M14, com exceção de M13, apresentaram ambas acessibilidades; cinco (5) municípios, sendo eles, M5, M7, M8, M11, M12, apresentaram formação continuada para professores; os cinco (5) municípios M4, M6, M7, M8, M9, M11 e M12 reconhecem a importância de fornecer curso de Libras na comunidade escolar; cinco (5) municípios M2, M5, M7, M8 e M9 são os únicos a fornecerem sala de recursos multifuncionais respeitando as especificidades do aluno surdo; M5, M10, M11 e M12 se comprometeram também que dispõem de acervo de obras paradidáticas, didáticas e literárias em Libras; e nove (9) municípios alegaram fornecer educação bilíngue em seus PME, mas durante a análise, pudemos perceber que a abordagem estava mais firmada na educação inclusiva para surdos, inclusive, M3, M4 e M9, embora não apresentem diretamente sobre a educação bilíngue, não ficaram em discordância do ensino/abordagem bilíngue. Destacamos os municípios M5 e M12, Ipojuca e Paulista, respectivamente, compreenderam 8/9 acessibilidades para surdos, embora falte o M5 oferecer curso de Libras e o M12 fornecer sala de recursos multifuncionais, ambos municípios têm o PME mais completo no que diz respeito à educação inclusiva de surdo. Logo, ainda que a maioria dos municípios pensem na educação inclusiva da pessoa surda, ainda tem uma defasagem na educação respeitosa e digna para o aluno surdo e precisa ser melhorada.

Palavras-chave: educação inclusiva; acessibilidades; surdez; educação.

Projeto de Pesquisa: Educação para surdos: que escola queremos?

O IMPACTO DA COVID-19 E A GAGUEIRA INFANTIL: UMA ANÁLISE DISCURSIVA DE FAMÍLIAS DE CRIANÇAS COM GAGUEIRA

Girlâyne Fragoso Alves da Silva[1]; Nadia Pereira da Silva Gonçalves de Azevedo[2]

[1]Estudante do Curso de Fonoaudiologia da Escola de Saúde e Ciências da Vida; IC Voluntário. E-mail: girlayne.fragoso@gmail.com

[2]Professora do Curso de Fonoaudiologia da Escola de Saúde e Ciências da Vida; E-mail: nadiaazevedo@gmail.com

O surto do coronavírus (covid-19) gerou grandes e diferentes impactos na vida das pessoas, com muitas repercussões, inclusive na saúde mental e em suas relações sociais, devido às medidas de contenção implementadas para conter a propagação do vírus. Considerando a maior proximidade entre pais e filhos pela necessidade do confinamento neste período, cresce ainda mais a necessidade de envolver o núcleo familiar na constituição do processo terapêutico, uma vez que o modo de funcionamento de uma família pode estar diretamente envolvido com o sintoma fonoaudiológico apresentado. Nesse sentido, levantou-se as seguintes questões: que possíveis impactos aconteceram mediante a proximidade dos pais e a gagueira dos filhos? Que posição discursiva as famílias apresentaram nessa condição de pandemia com relação à linguagem das crianças? À vista disso, o objetivo geral do trabalho foi analisar o discurso de famílias de crianças participantes do GEAGi durante a pandemia de covid-19. Os objetivos específicos constituídos foram: identificar as formações discursivas dos sujeitos participantes do GEAGi; investigar a relação da pandemia de covid-19 com a gagueira infantil, a partir do discurso de famílias de crianças participantes do GEAGi; investigar a representação do grupo no discurso de famílias de crianças com gagueira. A realização deste estudo partiu de uma metodologia qualitativa, com pressupostos teórico-metodológicos da Análise do Discurso de linha francesa pecheutiana (AD). Por ocasião da pandemia, o Laboratório de Práticas de Linguagem do Programa de Pós-Graduação em Ciências da Linguagem (PPGCL), onde o estudo era realizado, deu lugar a um trabalho remoto, via Google Meet. Foram entrevistados quatro familiares das crianças que participam do grupo. Essa entrevista, composta por duas perguntas, foi transcrita e analisada à luz da AD. Portanto, como respostas às questões desse estudo, acredita-se que importantes impactos aconteceram mediante a proximidade dos pais e a gagueira dos filhos. As famílias assumem um discurso autoritário frente a seus filhos, havendo assim, uma necessidade premente de maior esclarecimento às famílias sobre a fluência e disfluência na criança, bem como à melhor maneira de como devem conduzir a dinâmica familiar em relação à gagueira dos filhos.

Palavras-chave: Análise do discurso; Família; Gagueira; Covid-19.

Projeto de Pesquisa: Distúrbios de linguagem sob a ótica linguístico-discursiva.

A FICÇÃO IMITA OU REPRODUZ A REALIDADE? A MIMESE EM RELATOS FANTÁSTICOS LATINOAMERICANOS (1)

Júlia Machado de Vasconcelos[1]; André Luís de Araújo[2]

[1]Estudante do Curso de Letras do Centro CTCH; E-mail: julia.2021103860@unicap.br

[2]Professor do Departamento de Letras da PUC Rio; E-mail: andre.araujo@puc-rio.br

Nosso interesse nesta investigação se concentrou na compreensão dos articuladores da ficcionalidade, de modo particular a mimese. Para tanto, partimos do *conceito de ficção*, desenvolvido numa obra ensaística do autor argentino Juan José Saer, intitulada *El concepto de ficción* (2016), lançando mão, também, de uma coletânea de relatos fantásticos latino-americanos, a fim de verificar como a mimese atuava nesses contos. Estivemos atentos, por isso, aos desdobramentos do que se entende por literatura fantástica e pelo realismo maravilhoso, sobretudo no contexto da América Latina, a partir da leitura de obras, como *Introdução à literatura fantástica* (2017), de Tzvetan Todorov, e *O realismo maravilhoso* (2015), de Irlemar Chiampi, aliando-os à compreensão da mimese, a partir das contribuições de *Mimesis* (2004), de Erich Auerbach. Com esses pensadores, compreendemos que a mimese é um conceito debatido desde a Grécia Antiga. Seu conceito de "imitação da realidade" gera questionamentos sobre em que ponto a realidade se transforma em ficção. Quando a mimese se encontra com o conto, por exemplo, algumas questões começam a surgir. Se conseguimos encontrar personagens dentro do conto que parecem ter vindo diretamente da realidade, como a ficção e o conto podem ser chamados de irreais? Acontece que a imaginação do criador de uma obra raramente pode ser dita como totalmente falsa ou mentirosa. A mimese sempre está presente nas obras de arte, sejam elas livros de romance, contos, poesias, música ou um quadro de pintura. Portanto, isso ocorre também no livro *Relatos Fantásticos Latino-americanos (1)*, obra em que os autores que escreveram o compilado de contos presentes no livro se utilizam de personagens que, muitas vezes, são animais falantes ou pessoas inventadas, mas com personalidades ou atitudes que podem ser facilmente encontradas em pessoas reais no nosso dia a dia, fazendo-nos repensar nossos modos de ser e de agir. Por isso, dentro da busca por definições dos conceitos, é possível dizer que a mimese articula magistralmente o potencial dos contos lidos, mesclando realidade e ficção, elevando sobremaneira a discussão de enunciados discursivos hoje, mais ainda em contextos latino-americanos.

Palavras-chave: Ficção – Mimese – Conto – Imitação

Projeto de Pesquisa: Da análise do discurso à teoria semiótica: as ciências da linguagem em questão – linguística e literatura: aproximações

O ENSINO LÍNGUA PORTUGUESA COMO SEGUNDA LÍNGUA PARA SURDOS: A ANÁLISE DAS PROPOSTAS VIGENTES PARA O ENSINO FUNDAMENTAL ANOS FINAIS DA REGIÃO METROPOLITANA DO RECIFE.

Karina Gomes da Silva[1]; Izabelly Correia dos Santos Brayner[2]

[1]Estudante do Curso de Letras da Escola de Educação e Humanidades; IC Bolsista. E-mail: karinagomes3481@gmail.com

[2]Professora do Curso de Letras da Escola de Educação e Humanidades E-mail: izabelly.brayner@unicap.br

O artigo buscou analisar as propostas de educação bilíngue: Libras como L1 e o português escrito como L2 para o ensino fundamental anos finais da Região Metropolitana do Recife (RMR). Desse modo, nossa pesquisa é documental e está baseada em Triviños (2010) que nos possibilitou avaliar e estudar decretos, leis, planos educacionais, artigos, dentre outros meios, que auxiliou na chegada de algumas conclusões importantes para esta pesquisa. Logo, levantamos dados de cinco (5) municípios da Região Metropolitana do Recife, observando se estão oferecendo a libras como L1 e o português escrito como L2, se existe oferta de educação bilíngue e se estão garantindo formação para os profissionais. Dessa forma, concluímos que dos cinco (5) municípios da Região Metropolitana do Recife, apenas o M4 não oferta a educação bilíngue para os estudantes surdos que possuem o direito a esta especificidade segundo o Decreto n° 5.626/05; Já na garantia da língua portuguesa como L2, somente três (3) municípios afirmaram oferecer esta modalidade, M4 e M5 não mencionaram nenhuma objetivo referente ao português escrito como L2, descumprindo o Decreto 5.626/05 e a Lei n°14.191 que obrigam o seu oferecimento nas salas de aulas bilíngues. No ponto voltado para a formação dos profissionais, os municípios: M1, M2, M3, M4 estão propondo a formação continuada em Língua brasileira de sinais para os mestres, estando coerentes com o decreto Nº 5.626/2005. Entretanto, o M5 não demonstrou como será promovida a formação dos profissionais em seu plano municipal de ensino, o que deixa entender que a cidade não está tratando a educação dos surdos como prioridade. Por fim, é evidente que a Região Metropolitana do Recife enfrenta dificuldades relevantes quando se trata de Educação para Surdos. Mas, podemos ver através dos dados que estamos caminhando para um futuro onde todos os alunos que possuam qualquer tipo de deficiência ou necessidade especial estejam devidamente amparados pelo Estado.

Palavras-chave: português como segunda língua; educação bilíngue; surdez; formação de professores.

Projeto de Pesquisa: O ensino língua portuguesa como segunda língua para surdos: a análise das propostas vigentes para o ensino fundamental anos finais da região metropolitana do recife.

LA INVENCIÓN DE MOREL: ADOLFO BIOY CASARES E A CRÍTICA DA REALIDADE

Ledinildo do Espírito Santo[1]; André Luís de Araújo[2]

[1]Estudante do Curso de Letras da Escola de Humanidades da Unicap; Bolsista; E-mail: ledinildo.2019210209@unicap.br

[2]Professor do Departamento de Letras da PUC-Rio e do PPGLCC; E-mail: andre.araujo@puc-rio.br

A narrativa ficcional e seus desdobramentos – mimese, simulacro, fabulação – estão distantes de atender, por si sós, apenas aos gêneros literário-discursivos. Entre esses gêneros que proporcionam criações de mundo e a realidade está a Palavra. Ou seja, o caráter estrutural da Ficção e do Real se utiliza da mesma natureza. Poder-se-ia dizer que a memória primitiva ficcional que nós carregamos ajuda a criar nosso Mundo Real, tal como veremos no romance La invención de Morel, de Adolfo Bioy Casares. Nesse sentido, a ficção não deve ser tomada pelo sentido de falso/inverdade constituída daquilo que não nos serve para o discurso prático/verdadeiro, por considerá-la de natureza fictícia. Um dos objetivos desta pesquisa foi, por isso mesmo, questionar a natureza ficcional e a crítica da realidade pela análise linguístico-filosófica, colocando-as em perspectiva, visto que uma é o reflexo da outra. Outro objetivo foi compreender que a ficção ajuda a contar, valendo-se do uso da literatura, fatos históricos, que, em nossa sociedade, marcada pela violência, pela repressão dos direitos civil-democráticos, revela um sentido antropológico e especulativo dos enunciados discursivos. Por meio desse contexto, a proposta metodológica desta pesquisa foi discutir o conceito de ficção, a partir da obra homônima do escritor argentino Juan José Saer, utilizando-se de outras teorias filosóficas, como a sociologia e a antropologia, para entendermos os fios condutores que ligam a ficção à realidade e a ação do Homem no mundo. Como resultado das bibliografias lidas no percurso desta investigação, traçamos os desdobramentos da ficção como uma antropologia especulativa, revelando o Sujeito no mundo, ou seja, o Sujeito nas suas constituições culturais, constituindo-se na e pela linguagem, a tal ponto que é possível afirmar: sem linguagem não há mundo, não há Sujeito e, por outro lado, se há linguagem, há ficção. Finalmente, concluímos e ressaltamos a importância do gênero ficção e seus desdobramentos para compreender a literatura de um modo geral e, mais ainda, a realidade onde o Homem está inserido, seus modos de ser, de existir e de pertencer a um entorno enquanto vive, faz história, conta e reconta suas experiências.

Palavras-chave: Ficção; Crítica da Realidade; Antropologia Especulativa; Juan José Saer; Adolfo Bioy Casares

Projeto de Pesquisa: Da análise do discurso à teoria semiótica: as ciências da linguagem em questão – linguística e literatura: aproximações

UMA ANTROPOLOGIA ESPECULATIVA:
A FICCIONALIDADE DA NARRATIVA DE JUAN JOSÉ SAER EM *EL ENTENADO*

Letícia Valle Cavalcante[1]; André Luís de Araújo[2]

[1]Estudante do Curso de Letras da Escola de Educação e Humanidades; E-mail: leticia.2020105396@unicap.br

[2]Professor do Departamento de Letras da PUC-Rio; E-mail: andre.araujo@puc-rio.br

O conceito de antropologia especulativa, desenvolvido primordialmente pelo escritor argentino Juan José Saer em sua obra *El concepto de ficción*, é relativamente novo dentro da literatura, apesar de a mimese não o ser. Juntando esses conceitos relativos à literatura e ao que chamamos de ficção, podemos perceber que, mesmo que a ficção seja considerada mentira, a antropologia especulativa é mais uma prova de que essa ideia não faz justiça ao que a literatura e a ficção mostram, como veremos no romance *El entenado*, do mesmo autor. Nas metodologias desta pesquisa, podemos perceber que a antropologia se entrelaça com a literatura, o que comprova que a ficção é mais do que um simulacro ou imitação ou até mesmo uma metaficção historiográfica. O objetivo desta investigação foi, então, descobrir as múltiplas realidades e possibilidades dentro da literatura, especialmente do gênero ficcional, que, ao contrário do pensamento de uma grande maioria, não é uma mentira, nem irrealidade. Assim, os mundos criados nesse gênero, melhor compreendidos a partir da leitura deste romance de Saer, são mais do que somente mundos que imitam o nosso. A antropologia não se encontra somente na história, mas também nesse lugar tão vasto que é a ficção, com suas infinitas vertentes, o que faz com que nela encontremos realidades sociais, históricas e políticas. Com esse objetivo, pudemos compreender que a ficção ultrapassa todas as ideias de inverdade ou falsidade, pois tem sua própria realidade, que não deve ser, em nenhum momento, contestada. Consequentemente, a ficção é uma parte fundamental da literatura, por nos mostrar as possibilidades, os mundos que são criados, cada um à sua maneira e, assim, também, evidenciar a antropologia e a história, que se entrelaçam ali. Esta pesquisa teve, pois, como propósito esclarecer que, no gênero da ficção, também existem realidades que devem ser tão estimadas quanto a nossa, por se interligarem com duas ciências que estudam o homem e que são essenciais para que consigamos compreender o mundo à nossa volta. Em vista disso, pudemos entender que a literatura e a ficção não se desligam da antropologia, mas são ciências imprescindíveis para a experiência de cada um com a sociedade em que se encontra, a humanidade e o mundo no qual estamos inseridos.

Palavras-chave: Antropologia especulativa; Juan José Saer, Literatura Hispânica; Ficção; Mimese.

Projeto de pesquisa: Da análise do discurso à teoria semiótica: as ciências da linguagem em questão – linguística e literatura: aproximações

“POLÍTICAS LINGUÍSTICAS E ENSINO DE UMA LÍNGUA ESTRANGEIRA PARA SURDOS: REFLEXÕES ACERCA DO PEE PERNAMBUCO”

Manuela Soares de Paula[1]; Izabelly Correia dos Santos Brayner[2]

[1]Estudante do Curso de Letras da Escola de Educação e Humanidades; IC Voluntário. E-mail: manuela.2020105402@unicap.br

[2]Professora do Curso de Letras da Escola de Educação e Humanidades E-mail: izabelly.brayner@unicap.br

A presente pesquisa objetivou analisar políticas linguísticas, mais especificamente o Plano Estadual de Educação, que orientam o ensino de língua inglesa para surdos no Ensino Médio no estado de Pernambuco. Nossa pesquisa é de natureza documental e foi inspirada no método bibliográfico o qual segundo Triviños (2010). Nesse sentido, há a necessidade de se compreender que para o indivíduo surdo existem desafios além da quantidade de línguas as quais ele estará em contato e desenvolvendo seus domínios, pois, para o surdo, o ensino bilíngue também é um ensino linguístico multimodal. Conforme postulado nas diretrizes da própria língua, apontado na comunidade surda e reconhecido pela Lei Federal 10.436 de 24 de abril de 2002, a LIBRAS é uma língua de caráter espaço-visual motor, ou seja, os processos comunicacionais nessa língua se dão por meio de signos espaço-visuais, enquanto demais línguas como o português (L2) e o inglês (L3) são línguas orais, de maneira que a compreensão morfológica, sintática e sintagmática ocorre com maior facilidade através das quatro competências linguísticas: fala, compreensão auditiva, escrita e leitura. Por fim, conforme apontam os estudos, o ensino de uma língua estrangeira para surdos dentro do estado de Pernambuco enfrenta os desafios técnicos para o ensino pleno de uma LE (formação adequada dos professores, materiais didáticos específicos e outros componentes). Além disso, tem de lidar também com as problemáticas geradas pelo mau direcionamento de documentos guia como a BNCC e o Currículo do Estado de Pernambuco, a partir do momento que nesses documentos existe o fenômeno do apagamento da figura do surdo. Portanto, refletir em uma educação de surdos que fortaleça o seu desenvolvimento é assumir legalmente a educação bilíngue de suma importância não apenas no estado de Pernambuco mais sim no nosso país.

Palavras-chave: Política linguística; Libras; Educação de surdos; Pernambuco.

Projeto de Pesquisa: O lugar das línguas na aquisição de inglês: narrativas de alunos surdos sobre a triangulação língua de sinais – língua nacional – língua estrangeira em Recife, Brasil, e em Malang, Indonésia.

ENSINO E APRENDIZAGEM REMOTOS: A LEITURA COMPREENSIVA EM TECNOLOGIAS DIGITAIS MÓVEIS NO ENSINO FUNDAMENTAL

Marcos Eduardo Bandeira do Nascimento[1]; Roberta Varginha Ramos Caiado[2]

[1]Estudante do Curso de Letras Português/Inglês – Licenciatura da Escola de Educação e Humanidades; IC Voluntário. E-mail: marcos.2019110491@unicap.br

[2]Professora do Curso de Letras da Escola de Educação e Humanidades; E-mail: roberta.caiado@unicap.br

O mundo e, em especial, o Brasil foram assolados, no ano de 2020, por uma Pandemia advinda do vírus Corona. Essa Pandemia, também denominada COVID-19, impôs a todos os seres humanos e setores produtivos da sociedade uma reinvenção do cotidiano, seja ele familiar, educacional, religioso, da saúde. Na educação, tivemos que (re) aprender a aprender remotamente, mediados por Tecnologias Digitais da Informação e Comunicação (TDIC), em especial, as Tecnologias Digitais Móveis (TDM). Neste sentido, a questão norteadora da pesquisa foi: quais são as contribuições das Tecnologias Digitais Móveis para o ensino e para a aprendizagem da Leitura Compreensiva, realizada remotamente, durante a época Pandêmica, no ensino fundamental público e privado – anos finais? Assim, o objetivo desta pesquisa foi analisar as contribuições das TDM para o ensino e a aprendizagem remotos, da Leitura Compreensiva, no ensino fundamental em época Pandêmica, especificamente, investigando as atividades realizadas para o ensino e para a aprendizagem da Leitura Compreensiva, remotamente, durante a época Pandêmica, no ensino fundamental público e particular – anos finais e caracterizando, a partir do uso pedagógico das TDM, as novas formas de ensino e de aprendizagem remotas, nos cenários educativos emergentes, para a Leitura Compreensiva. Partimos de alguns pressupostos teóricos, relacionados à: Concepção de Leitura (KOCH; ELIAS, 2006; LEFFA, 1996); Estratégias de Leitura (SOLÉ, ANO; KOCH; ELIAS, 2006); Aprendizagem móvel - Mobile Learning - m-learning (COSTA; XAVIER; CARVALHO, 2014; CAIADO, LEFFA, 2017); Desafios da Ubiquidade para a Educação (SANTAELLA, 2013a; 2013b), Leitura Ubíqua (SANTAELLA, 2013a; 2013b. Metodologicamente, utilizamos a pesquisa mista, quali-quanti, com a aplicação de questionários a dois professores e quatro alunos do Ensino Fundamental de escolas públicas e particulares do Recife. No que diz respeito aos dados coletados sobre o processo de ensino-aprendizagem remotos da leitura compreensiva durante a Pandemia da Covid-19, constatamos que os professores não exploraram outras ferramentas além das plataformas básicas para ministrar atividades remotas sincrônicas, o que dificultou a transformação das práticas educativas. Concluímos que o ensino e a aprendizagem da leitura compreensiva no meio digital não ocorreram de forma relevante, ubíqua e contextualizada na Era Pandêmica.

Palavras-chave: leitura compreensiva, ensino e aprendizagem remotos; ensino fundamental; tecnologias digitais móveis.

Projeto de Pesquisa: Ensino-Aprendizagem de Língua Portuguesa em Tecnologias Digitais Móveis.

O ENSINO LÍNGUA PORTUGUESA COMO SEGUNDA LÍNGUA PARA SURDOS: A ANÁLISE DAS PROPOSTAS VIGENTES PARA O ENSINO MÉDIO DA REGIÃO METROPOLITANA DO RECIFE

Milena da Silva de Araújo[1]; Izabelly Correia dos Santos Brayner[2]

[1]Estudante do Curso de Letras da Escola de Educação e Humanidades; IC Voluntário. E-mail: milena.2020170750@unicap.br

[2]Professora do Curso de Letras da Escola de Educação e Humanidades; E-mail: izabelly.brayner@unicap.br

A informação, a comunicação, a educação e a inclusão social são garantidas constitucionalmente a todos os indivíduos, bem como a acessibilidade às pessoas com deficiência. No que se refere às pessoas surdas, importantes são os instrumentos legais (principalmente a lei 10.436/02 e o Decreto 5626/05) que preveem medidas de acessibilidade comunicacional, dentre elas a educação bilíngue. Esse artigo se direcionou a pesquisar a oferta do ensino de Língua portuguesa para alunos surdos, para isso tendo como objeto de análise dos planos de educação, principalmente as previsões do PEE (titular da responsabilidade pelo ensino médio). Empregou-se o método de pesquisa bibliográfica de natureza documental de Triviños com base em livros, artigos, dissertações e legislações. Os parâmetros foram: a oferta de LP como L2 na modalidade escrita; a oferta de professores bilíngues ou de LP como L2; formação dos professores e profissionais; adaptação de materiais, recursos e avaliações; e a oferta de tradutores, intérpretes e guias-intérpretes. Analisando os planos de educação dos três entes (União, Estado e municípios), percebeu-se que há uma escassez de número de previsões e de aspectos cobertos com uma média de dois dispositivos dentre os catorze planos analisados: três entes não tinham nenhuma previsão (Araçoiaba-M6; Camaragibe-M9 e Jaboatão dos Guararapes-M11); dois tinham uma(Plano do Estado de Pernambuco e do município Olinda-M4); oito tinham dois dispositivos(Plano da União e dos municípios Itamaracá-M1; Paulista-M2; Itapissuma-M3; Cabo de Santo Agostinho-M8; Ipojuca-M10; Moreno-M12; e São Lourenço da Mata-M13); e um tinha três previsões(Igarassu-M5). Assim, percebeu-se que a pouca quantidade de dispositivos e aspectos do ensino de LP como L2 para alunos surdos do Ensino Médio nos planos de educação, principalmente no PEE, pode não ser suficiente para orientar a materialização da educação bilíngue e compromete a garantia da população surda à educação, aos demais direitos e à inclusão social.

Palavras-chave: língua portuguesa como segunda língua; educação bilíngue; educação inclusiva; surdez

Projeto de Pesquisa: Educação para surdos: que escola queremos?

O INTERDISCURSO SOBRE A AFASIA EM GRUPO DE CONVIVÊNCIA

Raíssa Costa da Silva[1]; Nadia Pereira da Silva Gonçalves de Azevedo[2]

[1]Estudante do curso de Fonoaudiologia do centro de ciências biológicas e da saúde; Bolsista do PIBIC UNICAP/FASA; E-mail: raissa.2019212230@unicap.br

[2]Professor do Curso de Fonoaudiologia da Escola de Saúde e Ciências da Vida; E-mail: nadiaazevedo@gmail.com

Neste estudo, procura-se examinar O interdiscurso sobre a afasia em Grupo de convivência, na Universidade Católica de Pernambuco (Unicap). No Laboratório de Linguagem do Bloco G4, esse grupo é trabalhado de forma conjunta e interdisciplinar com os alunos da graduação e pós-graduação, atuantes em cursos da área de Ciências da Linguagem, que oferta à comunidade oficinas, tendo como principais desígnios a convivência entre sujeitos afásicos e não afásicos, assim como a concepção de questões da significação da linguagem desses sujeitos e suas representações linguístico-discursivas. Desse modo, investigam-se os diversos fatores que atrapalham o processo de reinserir o sujeito afásico em suas práticas cotidianas, em meio ao seu convívio social e em seu ambiente familiar. Assim, a pesquisa objetivou analisar o interdiscurso sobre a afasia em grupo de convivência, utilizando como princípio a identificação dos dizeres sobre afasia de sujeitos afásicos participantes de grupo de convivência, estando também incluso a investigação da memória discursiva de sujeitos afásicos na relação com seus pares. Dessa forma, a teoria de suporte foi a Análise do Discurso de linha francesa, fundada por Pêcheux e desenvolvida, no Brasil, por Orlandi e seguidores. A Análise do Discurso (AD) atribui por base o discurso como acontecimento, enquanto "efeito de sentidos entre locutores (PÊCHEUX, 2010 [1969]; 1988 [1975]; 1993 [1983]; 1990 [1983]; PÊCHEUX; GADET, 2004 [1981]) e preconiza a noção de funcionamento, isto é, a conexão existente entre condições materiais de base (língua) e processo (discurso). Conforme Orlandi (2005), o interdiscurso caracteriza-se por todo conjunto de formulações que são feitas e esquecidas, que determinam o que é dito. Dessa maneira, para que as palavras ditas façam sentindo é preciso que elas já tenham sentido. Com isso, o interdiscurso tem como efeito essa característica mencionada anteriormente, que quando o sujeito diz algo, em um momento de particularidade seja excluído da memória, para que, ao passar para o anonimato, possa então gerar sentido nas palavras. Dessa forma, ao analisar o interdiscurso dos sujeitos propõe-se a construir escutas que levam em conta esses determinados pontos e expor a relação que há entre o "saber" que não se ensina nem tampouco se aprende, porém produz seus efeitos. Por intermédio da análise discursiva dos sujeitos afásicos, foi possível a identificação de alterações na produção da linguagem oral e desajustes dos sujeitos afásicos no processo de seleção das palavras e expressões. Nesta pesquisa, todo desempenho realizado no Grupo de Convivência de Afásicos (GCA) contribuiu bastante aos seus integrantes, garantindo momentos de participação com o público presente, que foram úteis para melhoria da comunicação, por meio dos diálogos que contribuem para o desenvolvimento da linguagem oral de cada indivíduo, juntamente com as diferentes atividades aplicadas, que se referem à realidade e ao contexto social em que os participantes estão inseridos. Dessa maneira, constatou-se que cada indivíduo, por intermédio de suas interdiscursividades, apresenta efeitos de sentido diferentes e que a linguagem representa uma das razões da singularidade que permite ao sujeito se expressar discursivamente. Assim, as produções discursivas vão sendo tomadas ou complementadas por outros discursos, onde o sujeito vai conversando entre discursos citados, seja agindo como resposta, ou referindo-se a outro**.** Diante das experiências e resultados conquistados nesse trabalho, agradeço primeiramente a Deus, por ser o maior incentivador. Agradeço imensamente a minha orientadora profa. Nadia Pereira da Silva Gonçalves de Azevedo por toda sua contribuição nessa pesquisa. A todos os participantes do grupo de convivência de Afásicos (GCA), toda a contribuição advinda foi bastante significativa para cada passo construtivo desse trabalho.

Palavras-chave: Interdiscurso; Afasia ; Memória discursiva.

Projeto de pesquisa: Distúrbios de linguagem sob a ótica linguístico-discursiva do Professor (a) Orientador (a): Nadia Pereira da Silva Gonçalves de Azevedo

EDUCAÇÃO DE SURDOS: ANALISANDO AS PROPOSTAS DE EDUCAÇÃO BÍLINGUE DA REGIÃO METROPOLITANA SUL DO ESTADO DE PERNAMBUCO”

Ralph José da Silva[1]; Izabelly Correia dos Santos Brayner[2]

[1]Estudante do Curso de Letras da Escola de Educação e Humanidades; IC Voluntário. E-mail: ralph20203280@unicap.br

[2]Professora do Curso de Letras da Escola de Educação e Humanidades E-mail: izabelly.brayner@unicap.br

Este trabalho pretende mapear os Planos Municipais de Educação (PMEs) da Região Metropolitana do Recife (RME), visando observar como está sendo posto o ensino de língua portuguesa na modalidade escrita, como segunda língua (L2), para os alunos surdos do ensino fundamental anos iniciais. Com isso, partimos da seguinte questão norteadora: “que escola vem acolhendo os sujeitos surdos?”. Nossa pesquisa é de natureza qualitativa, inspirada no método bibliográfico, o qual segundo Triviños (2010) dá conta de significados, motivos, crenças, valores. Essa abordagem possibilita ter uma noção do cenário pesquisado em extensão e em profundidade, assim podemos realizar a comparação de dados históricos produzidos e, inclusive, antecipação de possíveis projeções. Nesse sentido, foram analisados os PMEs de todos os municípios da RME, ao todo catorze (14), observando três pontos: garantia de educação bilíngue, o ensino de língua portuguesa como L2 e a formação de professores. Nossos resultados constataram que apenas quatro (4) municípios (M4, M5, M6 e M9) atenderam aos três pontos, enquanto dois (2) municípios (M3 e M8) não atenderam nenhum e nos demais carecia pelo menos um ponto. Com isso, foi possível perceber a presença de orientações que realmente compreendiam a educação do sujeito surdo, contudo, de maneira global também foi possível perceber a carências de diagnósticos específicos nessas orientações para que a educação do sujeito surdo seja realizada.

Palavras-chave: educação bilingue; surdez; educação.

Projeto de Pesquisa: Título do Projeto de Pesquisa do Professor Orientador

O OLHAR DE CRIANÇAS AUTISTAS NOS TIPOS DE ATENÇÃO CONJUNTA DIRETA E DE ACOMPANHAMENTO

Robério Gomes da Silva Filho[1]; Renata Fonseca Lima da Fonte[2]

[1]Estudante do Curso de Letras da Escola de Educação e Humanidades; IC Voluntário. E-mail: roberio.2019205808@unicap.br

[2]Professora do Curso de Letras e do Programa de Pós-Graduação em Ciências da Linguagem da Escola Educação e Humanidades, E-mail: renata.fonte@unicap.br

Este trabalho foca no olhar de crianças autistas nos tipos de atenção conjunta direta e de acompanhamento. Desse modo, o objetivo geral foi investigar a atenção direta e a de acompanhamento realizadas por crianças autistas a partir do olhar em cenas de atenção conjunta, para isso, os objetivos específicos foram analisar o olhar de crianças autistas nos tipos de atenção conjunta: direta e de acompanhamento com diferentes interlocutores; identificar o olhar e sua relação com demais aspectos multimodais da linguagem de crianças autistas nos tipos de atenção direta e de acompanhamento em cenas interativas com diferentes interlocutores e verificar a incidência dos tipos de atenção conjunta direta e de acompanhamento a partir da análise do olhar das crianças autistas na interação com diferentes interlocutores. A pesquisa envolveu um estudo de natureza qualitativa do tipo estudo de caso com dados de duas crianças autistas, mas os dados observados, além de descritos, foram quantificados para entender o olhar e sua relação com aspectos multimodais da linguagem nos tipos de atenção conjunta direta e de acompanhamento, bem como verificar o tipo de atenção conjunta mais realizada por crianças autistas a partir da análise do olhar em contextos de interação e de engajamento em cenas de atenção conjunta acorridas no Grupo de Estudos e Acolhimento ao Espectro Autista– GEAUT/UNICAP. Para a transcrição dos olhares, gestos e produções vocais, utilizamos o *software* EUDICO *Linguistic Annotator,* conhecido como ELAN, que é um *software* gratuito que possibilita a transcrição de dados de vídeo e áudio simultaneamente. Esse *software* possibilita realizar as transcrições do olhar e dos demais aspectos multimodais da linguagem no tempo exato de sua ocorrência. Os resultados mostraram que o olhar de acompanhamento, em geral, aconteceu de forma isolada enquanto resposta da iniciativa da atenção conjunta pela interlocutora. Já olhar referente à atenção direta aconteceu de forma integrada ao gesto de apontar e, na maioria dos momentos, também a produção vocal. Em relação à incidência, o olhar referente à atenção conjunta direta foi realizado com mais frequência por Hugo e menos utilizado por Bernardo, em contrapartida o olhar de acompanhamento foi o mais utilizado por Bernardo e menos utilizado por Hugo. Esses dados revelam a singularidade de cada criança e as suas especificidades dentro de cada o contexto interativo.

Palavras-chave: criança autista; aquisição de linguagem; atenção conjunta.

Projeto de Pesquisa: Aquisição e Desvios de Linguagem na Perspectiva Multimodal.

DO ARQUÉTIPO AO SIMULACRO: A METALINGUAGEM FICTÍCIA EM *MEMÓRIA DE MIS PUTAS TRISTES*

Romero Lopes da Silva[1]; André Luís de Araújo[2]

[1]Estudante do Curso de Letras da Escola de Educação e Humanidades; Voluntário. E-mail: romero.2019130260@unicap.br

[2]Professor do Departamento de Letras da PUC-Rio e do PPGLCC; E-mail: andre.araujo@puc-rio.br

O entendimento das obras literárias como pertencentes a determinados gêneros perpassa, indissociavelmente, pela normativa que as consagrou, de algum modo. Como se nota, desde a Antiguidade Clássica, há vestígios composicionais das narrativas que nos dão uma percepção de estarmos diante de tergiversações da realidade, embora estejam ancoradas no real. Nosso intento nesta pesquisa foi demonstrar como a noção de ficcionalidade se constrói à medida que há tais afastamentos das perspectivas convencionais. Para tanto, debruçamo-nos no contexto da literatura latino-americana em língua espanhola, privilegiando autores e obras que tratam do potencial inventivo da ficção. O romance em análise, *Memoria de mis putas tristes*, do escritor colombiano Gabriel García Márquez, apresenta, assim, ao leitor um relato de memórias. De entrada, as concepções que formalizam os gêneros na tradição literária já se tornam motivo de interesse, visto que se questiona o fictício num entrecruzamento de relato de memória e de romance em primeira pessoa, evidenciando personagens criadas a partir de perspectivas fabulatórias que instauram a dúvida quanto à real existência delas; afinal, trata-se de uma narrativa em primeira pessoa. Por essa razão, foi importante identificar os elementos potencializadores da ficção, em particular a mimese, porque, por meio dela, o leitor vai situando-se, a partir de suas impressões do real e da fantasia, do possível e do impossível. A análise dos elementos constitutivos e/ou que potencializam a ficção, na perspectiva da mimese aristotélica e da mimese ricoeuriana, do ponto de vista da verossimilhança interna da narrativa e da construção da intriga, com suas respectivas implicações, ajudaram-nos a cartografar esta empreitada e a compreender essa literatura tão instigante.

Palavras-chave: Relato de memórias; Ficção; Metalinguagem.

Projeto de pesquisa: “Da análise do discurso à teoria semiótica: as ciências da linguagem em questão – linguística e literatura: aproximações”

A MARCA DAS REPETIÇÕES DE SEGMENTOS SONOROS NAS VERBALIZAÇÕES DA CRIANÇA

Weslley Lucas da Silva Pimentel [1]; Glória Maria Monteiro de Carvalho [2]

[1]Estudante do Curso de Letras - Português e Inglês da Escola de Educação e Humanidades-UNICAP; Bolsista do PIBIC-CNPq. E-mail: weslley.2019111935@unicap.br

[2]Professor do Curso de Letras – PPGCL da Escola de Educação e Humanidades-UNICAP. E-mail: gloria.carvalho@unicap.br

O desenvolvimento do projeto em foco embarca numa investigação das marcas sonoras insistentes nas verbalizações da criança, possuindo como objetivo geral "Investigar a insistência da repetição de segmentos sonoros na fala infantil – a marca dessa repetição – no início da aquisição de linguagem". As concepções de marca, repetição, insistência se ancoram na psicanálise freudiano-lacaniana e na proposta interacionista de aquisição de linguagem de Cláudia Lemos que, ao adotar a noção psicanalítica de sujeito, concebe três posições assumidas pela criança em seu percurso linguístico. De acordo com os objetivos desta pesquisa, destacou-se a primeira posição, em que o espelhamento se dá por meio da incorporação pelo não-falante de fragmentos da fala do outro, deixando marcas em virtude da insistência com que esses fragmentos insistentemente se repetem nos jogos sonoros infantis. Na metodologia do trabalho, recorreu-se a um Banco de Dados, tendo sido selecionada uma criança com idade de um ano, dois meses e um dia, em diálogos espontâneos com sua mãe, o que deu consistência às análises realizadas. Assim, em um olhar atento para os resultados obtidos, as vogais "a" e "e" ganham notoriedade, já que a criança as verbaliza constantemente em uma ação espelhada na fala do outro e em sua própria fala. Esse espelhamento, embasado em seus jogos sonoros, acarreta junções das duas vogais destacadas e mudanças de entonação na fala da criança. Sem contar que, no decorrer das análises, semelhanças da fala da criança com a fala do outro também foram investigadas, tendo sido colocadas em questão como cerne da costumeira armadilha em que caem os cuidadores do não-falante ao buscar significado para suas verbalizações. Em suma, as marcas partem do campo fonético da criança em seu processo de aquisição de linguagem, em que ela se adequa à língua por meio de um espelhamento fragmentado em sons segmentados e repetitivos que se destacam em suas verbalizações. Foi, portanto, indicado, nas análises realizadas nesta pesquisa, que a língua captura a criança por meio de um espelhamento sonoro que antecede a significação de suas verbalizações.

Palavras-chave: Marca 2. Repetição sonora 3. Aquisição de linguagem.

Projeto de Pesquisa: A repetição transformadora em aquisição de linguagem: a questão do 'espelho sonoro' na fala infantil.

O CONCEITO DE FICÇÃO: JORGE LUIS BORGES E SEUS MUNDOS POSSÍVEIS EM FICCIONES

Williane Tainara de Andrade Ferreira[1]; André Luís de Araújo[2]

[1]Estudante do Curso de Licenciatura em Letras da Escola de Educação e Humanidades; Voluntária PIBIC UNICAP. E-mail: williane.2019210138@unicap.br

[2]Professor do Departamento de Letras da PUC-Rio e do Programa de Pós-Graduação em Literatura, Cultura e Contemporaneidade; E-mail: andre.araujo@puc-rio.br

A presente pesquisa apresenta um estudo aprofundado sobre o conceito de ficção, com base na amplitude que o tema possui, a partir da obra do autor argentino Juan José Saer, baseando-nos em sua obra ensaística intitulada "El concepto de ficción", publicada em 1989. O objetivo geral deste trabalho foi apresentar, discutir e analisar o conceito de ficção e seus desdobramentos, a partir da contribuição de Saer, quem propõe uma antropologia especulativa da ficcionalidade, em diálogo com a cultura, a filosofia contemporânea e os diferentes gêneros textuais, partindo da leitura dos contos: *Las ruinas circulares*, *La biblioteca de Babel* e *El Sur*, do livro *Ficciones*, do também escritor argentino Jorge Luis Borges, com um olhar atento para suas incursões discursivas em ato linguístico-literário. Com a investigação realizada, foi possível captar que a ficção é um princípio ativo no âmbito social, visto que, em princípio, a escrita de ficção se posiciona em polêmicas fundamentais para a formação de nosso imaginário e se alimenta dele o máximo possível para manter as pessoas em suspense e questionamentos: 'trata-se de ficção ou de realidade?' Não é fácil responder a essa pergunta, pois todo enunciado é, de algum modo, irônico e ficcional, pois se constitui de elementos discursivos e que demandam ser contextualizados. A investigação envolveu, por isso, um estudo de natureza bibliográfica, recorrendo a fontes distintas e autores que dialogam, mas que também partem de pontos diferentes na consideração da temática, o que contribuiu muito para o aprimoramento da discussão e para uma compreensão ampla dos termos que envolvem a ficcionalidade. Os três contos do livro "Ficciones" que foram selecionados para esta pesquisa resultaram na percepção de que os contos possuem suas singularidades, mas também algumas semelhanças. Percebemos, ainda, que os estudos levantados, com linhas teórico-metodológicas que se entrelaçaram, complementam-se. A investigação apresentada traz, com isso, uma contribuição muito significativa, não apenas para o âmbito literário, mas também para outras áreas do conhecimento, como, por exemplo, as teorias filosóficas e a sociologia da cultura.

Palavras-chave: Ficção; Juan José Saer; Antropologia especulativa; *Ficciones*; Jorge Luis Borges.

Projeto de Pesquisa: Da análise do discurso à teoria semiótica: as ciências da linguagem em questão – linguística e literatura: aproximações